前橋市広報

第五号

発行所　前橋市役所
前橋市柳町1番地
編集
前橋市役所秘書課広報係
発行責任者人
松田穂松
印刷所　成立舎
前橋市油町105

☆市役所の電話番號☆

本課（内線）
郵政課……4301
書記課・庶務課……4302
学務課・農業委員会……4303
厚生課・農地課・商工課……4304
庶務課（直通）……4966
市長……2413

分室（曲輪町）
保安課・商工課……0134
厚生課・農地課……4465
税務課・会計課……5605
商工課（直通）……3125
税務課（直通）……3126

地方税法に備えて 納税貯蓄組合 三百突破

加入組合員二万一千名に達す

雑費を納めた納税貯蓄組合が変って後を上げて、その風潮は半期に集中されます。納税義務である市民の皆さんにも影響するところ多大であることは必定でありますので、これを納めて呉れる方法として、市では早くから総選挙前の組合数の増強を目指して来ましたが、去る四月末現在の組合数約二八〇組、二万余人であったものが、現在では市町村の組合数でも三三組、これに職域の組合を合せて三〇四組、この人員二万一千人を算するに至りました。しかし組合数は必ずしも金額に直接及ぼしたらず既でもありませんので、この上とも既に組合が増加し、納税貯蓄に市民の皆さんが、本当に補修に協力して下さるよう、市では心から希望致したい。（税務課）

二部教授解消の増築

臨時市議会で追加予算可決

震災後の不自由な二部教授解消のための桃井小学校の教室増築費と、荷宮小学校のプール新設のための予算追加案で可決されました。即ち前橋市議会臨時議会は七月一六日午前十時四十五分から第二九号で次の議案を附議して、それぞれ賛成、午後一時五分閉会。

桃井、城東両校の増築、若宮のプール新設決定したほか、かねて義務制であった市外から通学の児童に対する費用として取扱条例が決定しました。

一、議案第三十九号昭和二十五年度市一般会計補正予算（第二号）第一条第一項第一款第一項第一目第一節第一項第一目第一節第一項第一目第一節

復興進む駅前通り
電話線を全部地下へ
堀川町通りは電燈線と共架

本市の表玄関駅前通りの電話線は、駅前通り五〇〇㍍の区間、電話局の裏空ケーブル架設、撤去され、地下ケーブルに切替えられます。また熊谷線工事の完成により、道路が拡張された堀川町通りは、電燈線と電話線、コンクリートの電柱に一緒に共架されることになりました。明年、駅前通りの地下ケーブルについては、きまに市内に公衆電話及び普通電話の増設を市と会、所側と協議した際駅側通りについても連動し、市の幹線工事の事施に同時電話線回線増設をも考慮して今年中に完成する七〇〇㍍の堀川町通り、電燈線と共架されたものです。

これら完成すれば、駅前通りも堀川町通りも、全く面目を一新することになります。（写真上駅前通り、撤去されるのは同じく堀川町通り）

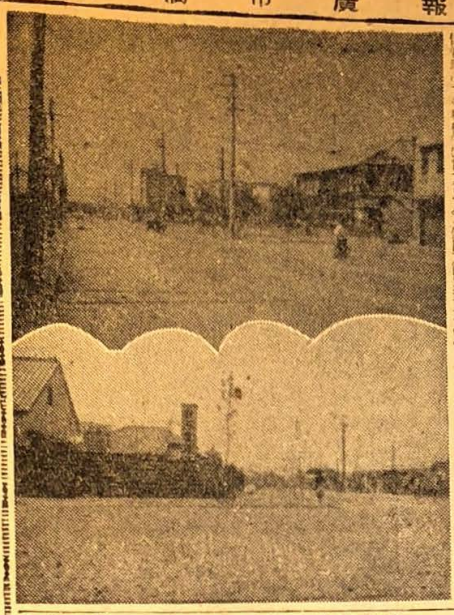

夏季保育を実施します

従来本市で設置していた保育園は夏季保育を行わなかったため、今年は各保育所の夏季保育について一部にあぶんで居られる向もありますが、保育所は今迄の保育園と根本的に其の性質を異にして居りますので夏季保育を行い家庭のため、おっさんを無駄で休業せないよう、若い婦人の都合でお休みの時は、この旨必ずその保育所長に届け出て頂くよう当局は希望して居ります（厚生係）

赤痢と疫病は
八月が一番危険期

本市の患者傳染病は、今年になってから、すでに八十八名の多きに達していますが、現在市の傳染病院に收容されているのは次の通りです。例年七、八月に入りて、赤痢傳病の発生が多数発示しますので、今年もこれ以上増発せぬよう一般市民の方々の御注意を希望いたします。（表は七月十五日現在）（衛生係）

本年の患者	市傳染病院收容中
赤痢　五七	一〇
腸チフス　二	四五
腸チフス　二	〇
腸チフス　三	〇
猩紅熱　二	〇
流脳　一	〇
計　八八	二〇

犯罪はこうして防ぎましょう！

暴過の髪けでなく、外から外されない工夫をすること。勝手口の方往々として手あかがありますから氣をつけて下さい。

❺薪炭、ほうちょう等、犯人が使用しそうな物は、人目につかないところに置くこと。

❻はしごや足場のような物を忍ぶ者に渡さないこと。

❼窓際に入られたら、無為装ちつけて、犯人の相、着衣特徴、言葉遣い、動作等に氣をつけること。

❽職いだりわめたり、反抗したりすると却って傷害を受けることがあります。相当自信と経験のある時以外は反抗しないこと。

❾一時も早く警察へ届けること、届けが早ければ早いほど犯人を捕え易いのです（市警察の犯罪専用電話は一一〇番）

❿犯人が荒れた現場は絶対に手をふれないこと。若し手をつけると犯人の指紋やその外、捜査資料がなくなってしまいますから御注意下さい。

⓫特に遠間行商人或は買出人を装う詐欺人等たるものが立回った時は充分注意して下さい。（刑事係市警察署）

住宅建設資金の貸付け
第二回の申込みを受付中

家を建てたい人のために、住宅金融公庫法による住宅建設資金の貸付が開始されて既に第一回の締切り第二回の申込みを六月十日迄で受付けますが、本市の取扱金融機関は群馬大同銀行本店です。本年度分として住宅後の貸付は次のとおりですので、その申込み方法その他をお知らせします。

◇貸格者＝住宅に困っている者、配偶者あるあるいは一世帯の親族二人以上のもの、頭金及び元利償還金の支拂見込み確実なる者（官吏の所得が月当り元利償還金の七倍程度なるもの）

◇貸付金額＝建設費の七五％迄（第一回申込者は建設費の二五％迄）

◇貸付期間＝最長十年

◇利子＝年七分五厘

◇担保＝第一順位とし、取扱金融機関で申込書に請求の上必要書類を整えて提出すれば、貸付資格者が選定され、多い時は抽籤で決定されます。貸付金額は建設費の七五％で頭金二五％ある時は建設費の二五％迄

◇担保物件＝住宅及び敷地

◇利子＝年七分五厘

◇償還期間＝最長十年

◇償還方法＝元利均等年賦償還

◇申込書＝市役所庶務課

◇担保物件の資料＝なるべく御希望によって貸出しますから詳細は社会教育係に連絡して下さい。（教育係）

人権相談所を
皆さんは御存じですか

あなたの人権は護られていますでしょうか——目前人権思想に関する相談は無料ですから御利用下さい（厚生係）

家庭裁判所案内

家庭裁判所はどんな所か、何をするか、前号既報の通りですがその事件の手続について御存知ですか。

▽家庭裁判所の家事判部の家事審判の機能には、当事者からの申立が必要で、これは原則として、相手方の住所地の家庭裁判所にすればよいことになって居ります。申立は口頭でも書面でも差支えなく（一）申立人及び相手方の住所氏名（二）申立の趣旨（三）事件の実情を明らかにすること、申立の手数料は審判では事件の種類により一件十五円

▽家庭裁判所の調停は、当事者の申立が必要で、民間の協力と多く施設や機関の援助が必要で、家事件は特に参與員、又は調停員という民間から選ばれた人達審判や調停に立会うことになって居るのです。

婦人衛生相談

本市では毎週木曜日午後、市民館で婦人衛生相談を行って居ります相談は無料ですから御利用下さい（厚生係）

犬をつながない家

▽…飼犬の不能に、狂犬病の恐ろしいことが記されてありましたが世間では、自分の家の犬は狂犬病だ、狂犬だというような観をして、未だに犬をつながないで飼っている人がいます。

▽…犬をつながないと、何時迄も放置されるかも知れない、何に依って取締るかとの問合せがよく聞けるためにぜひお答えを下さい。（一市民）

お答え

狂犬病予防のため昭和二十四年四月月厚告第一三二号及び同年六月厚告第一三八号で畜犬の繋留命令が出ましたに解除されませんし、まだ狂犬病発生の恐れがありますから、畜犬所有者は必ず犬を繋ぐこと、若し繋留を怠ると公衆衛生法第十二條及び第二十二條に、ぜひお答えを下さい。（一市民）

お答え

動物園はどんな園

移動動物園

▽…多のインディアンさんをはじめ、いろいろの動物をつれた移動動物園が、前橋にも来るそうですが、いつごろ来ますか、どこで見せますか。まだついていたら教えてください（家のまったが学生）

▽…毎年、市内各地で移動動物園が来ますが、今年は、どこの方面を廻って居ります。

▽…動物園は、市内の子供達の為に、毎年、動物園を開いて居ります。

出張相談

▽…先ごろ来、市内各地で税務署の出張相談がありましたが相談に行った人々として、自分の税金のことばかりで安心しました。

▽…税金は、納める時になると嫌がれますが、何事によらず、みんなでもっこして知っておくことが必要で、これが税務署はかりでなく他のお役所所でもゆっくり相談できる機会を多くて頂きたいと思います。（厚生係）

雑記帳

▼貸付日数三九五点数で、一九、金額にして二六八、三三〇これを利用して二六人、それに次いで無職の七一人、農業従事者の六人、労働者五四人と言う順で合計二八六人▼品物は販売員が何とっても第一番で、衣服に次ぐ状況である▼「これ何しろ」とは、質屋が質物の品評比べて、値物はやっぱり少いのでしょう」とは、質屋が質物の品評比べて、値物はやっぱり少いのであるが▼「すでに井戸とのが被にして一部かもあります、もちろん目が覚めいので流れたのは別ありません」と言っている。

市民の声

衛生映画会
今月の開催日

市衛生課にお奏しては、視聴覚教育による衛生思想普及のため、去る四月から巡回費を浪費し、神社境内、校庭などを利用して、映画会を開催して来ましたが、八月中の予定は次のとおりです。

（今までの開催日は下記）

紅雲町	国領町	明和銀高等学校（〃 六日）
六供	向町	標木寺（〃 十五日）
紅雲町	標木寺（〃 十五日）	市民医（〃 十七日）
八幡神社（〃 廿一日）	市民医（〃 十七日）	八幡神社（〃 廿一日）
紅雲町	長昌寺（〃 廿二日）	長昌寺（〃 廿二日）

幻燈機を
御利用下さい

☆☆☆☆☆☆☆☆☆☆☆☆☆☆

市で貸出しを開始

◇…楽しみながら眼でみて学ぶことの出来る幻燈教育の充実には、今後ますます力コブを入れねばなりません。その一つとして、今利用するにはまことに適当です。

◇…フキルムも間のこらない漫画も、性能の優秀な幻燈機を近日購入して来ました。

◇…幻燈は片手軽々とさげられ、どこにでも持参してすぐ間にあい夕涼みのひとときに子供会などで

市休日

八月一日より毎年恒例の市休日を切って行いますが、組合せは次の通りで一、二、三、四日共四試合を挙行し、抽選勝、決勝を十六日行う予定です。

芳町	新町	小磯町	岡曲石川
田中明町	片貝町	琴平町	前橋代田
紺屋中川町	甲塚坪等	本町	紅雲町
天川町	復川町	立川町	鍛冶町
神明町	岩鼻	37	33才
川原田	嶽町	柴町	嶽町

昭和25年8月1日　前橋市広報　第5號　(2)