広報まえばし

昭和36年1月15日　No. 226号

前橋市
前橋市曲輪町35 電話【代表】6251 6261
編集総務部秘書課
発行人　石井繁丸
印刷所　上毛新聞社出版部
昭和35年7月14日 第3種郵便物認可【定価1部2円】
（毎月1日・15日付発行）

きれいな言葉運動

◎一熊本県八代市、神奈川県小田原市のよい子の手で「きれいなことば運動」がはじめられて立派な成果をあげている話を知りました。わたくしたちのまちにも下品なことば、聞きにくいことばがたくさんありますが、みんなが協力、きれいなことばで、下品なことば、聞きにくいことばを追放しましょう。

―秘書広報係―

見事なできばえ

県営スポーツセンター　前商体育館

昨年3月から、競輪場の北西に建設を急いでいた。県民待望のスポーツセンターが、みごとに完成し、今月10日に落成式をあげました。

総経費約9千4百万円、一部を寄付金によったほか、当市で県と同額を負担し、なお敷地も市の公園敷を提供したもの。

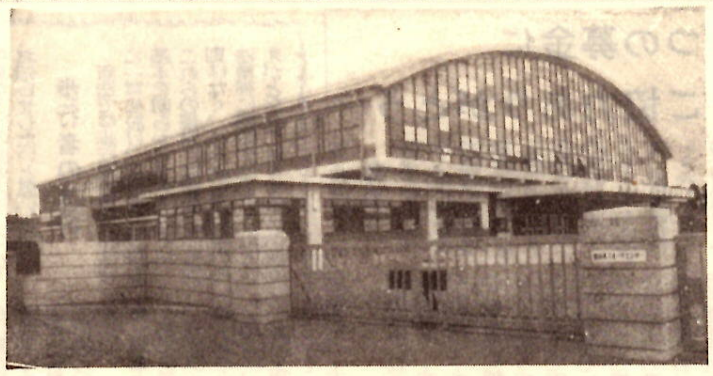

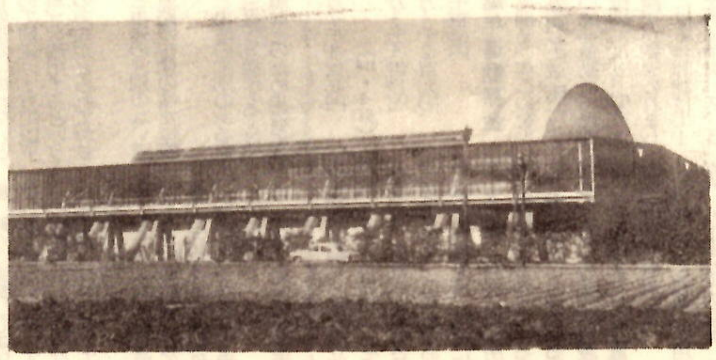

〔写真上は県営スポーツセンター、下は前商体育館〕

○…この主競技場の面積は千4百85平方米、ほかに各2百31平方米の柔、剣道場があります。外観、内部設備とも関東はもちろん、全国的に誇るべきものです。

○…体操、バスケット、バレー、バトミントン、ボクシング、ウエートリフテング、フェンシング、ハンドボール、卓球などあらゆる競技ができるよう設備されているほか、各種の集会、映画、講演、興行などにも利用でき、その料金も低額になっているので、大いに市民のみなさんに利用していただきたいと思います。

○…2階の観覧席は長椅子で、千2百ないし千5百、立席を加えれば2千人は入れます。主競技場を集会場とする場合は、椅子席3千（目下常設椅子は2千）ですから全部では五千人以上の収容ができます。もちろんステージその他も整っています。

▽使用料金は

A　入場料金を徴収しない場合

❶、体育競技を行なう場合午前千円、午後、夜間各千5百円、昼夜3千5百円

❷、体育競技でない場合（各種集会等）右の約5割増

B　入場料を徴収する場合

❶、体育競技を行なう場合、入場料を徴収しない場合（Aの❶）の10倍額

❷、体育競技でない場合右の倍額（すなわちAの❶の20倍額）

C　競技場に椅子を入れる場合はほかに椅子の使用料として4人分1連約10円（入場料を徴収する場合は倍額）が必要です。

D　使用申し込み、その他くわしいことは直接ご連絡ください。（電話9577-5）

前商体育館

大きさは県営に優る

○…前商体育館は同校の創立40周年を記念して建設したもので、東西60㍍、南北40㍍、大きさでは県営スポーツセンターに優るという、全国の高校に例をみない、マンモス体育館です。落成の記念式典は12月3日に創立40周年記念式典とあわせ盛大に行なわれました。

市民と市政を話しあう会

市民と市政を話しあう会の残る全部の日程がきまりました。よいまちにするためのご意見や希望をどしどしお知らせください。

なお、あらかじめ質問カードのハガキを配付しますから開催日の1週間前までに出してください。当日の出席者には、美しいパンフレットを差し上げます。

1月25日　桂萱出張所
26日　桂萱東小学校
2月2日　清里公民館
7日　桃川小学校
8日　細井小学校
10日　永明公民館
◇各会場とも午後1時開会
午後4時終了の予定です。

芳賀・東地区の質問カードから

新市域の道路整備を ⑪

◇芳賀地区の「市民と市政を話しあう会」は11月25日午後1時から芳賀公民館において開催し、横町青木輝男さんを座長として活発な話しあいのうちに終わりました。

当地区の質問カードのうち、おもなものをあげると次のとおりでした。

1　牛を飼いたいと思いますが、市で貸し付けてくれますか。

答　市では現在優秀な乳牛を11頭貸し付けていますが、さらにふやしたいと考えています。ご希望ならば申し込んでください。ただ審査のうえ貸し付けています。

2　日かげの農地補償条例をつくってほしい。お彼岸のときの日蔭の程度を基準として補償費をとり、被害者に還元してください。

答　日蔭が農業生産にどう影響するかということでむずかしい問題です。市内のある町では農業委員さんが率先して高さの基準をつくり、髪を計ってこれ以上高くしないことを申し合せ成果をあげています。広報でもなん回となく「こさきりをしましょう」と呼びかけています。隣近所のことでなかなかやりにくいことですが、みんなでお互いのために是非実施してください。

3　芳賀地区の簡易水道はどんな計画で、いつごろ実現しますか

答　現在横町に水源地を調査中です。補助金の関係もありますが、36年度にはなんとか実現したいと計画をすすめています。

◇東地区については11月28日午後1時から東公民館において座長に牛込寛久さんと柳沢理重さんを選出し話しあいに入りました。なお質問カードのうちおもなものは、次のとおりでした。

1　こうした話しあいはできるだけ多くし、なるべく専門の人がわかりやすく説明してください

答　35年度は21カ所で開いています。小学校毎に1回きり開けませんでした。36年度は方法が変わるかもしれませんが、さらに市民の声をより多く聞く機会をつくるよう努力します。なお市の出席者は市長、助役、収入役、教育長、各部長等で一応市の最高機関の者で責任ある回答をしています。

2　消毒あるいはねずみとりの薬品の配布時期が農家にとっては悪いし家も大きいので少ない。考えてください。

答　消毒が養蚕期に入るのでまずいとのことですが、効果をあげるため全市一せいにしたためです。養蚕前の消毒について今度研究してみたい。またねずみとりの薬は大体まにあうと思いますが、なお区長さんとも相談して増配を考えます。

3　旧市域と新市域では道路があまりにも違いすぎる。新市域の道路整備についても考えてほしい。

答　合併前はあまり町村で、道路について考えていなかったようです。最近特に自動車が多くなったためと思いますが、市としても消防車の入らない部落はないようにしたいと考えておりますから、どうか家敷や農地が少しはつぶれますが、災害があってからでは間に合わないですから、道路改修の際は地元で進んで協力してください。

☆　幼い協力

消火栓の上に自動車や物を置くのは絶対にやめましょう。

上陽、駒形区域から都市計画区域に

12月24日

西善、東善、中内、山王、駒形の各町は昨年の4月1日当市に合併したのでいままで前橋都市計画区域に入っていませんでしたが、かねて建設省に申請中のところ、12月24日づけ建設省告示で、正式に編入されました。

これによって前橋都市計画区域は全市域11・396ヘクタールになりました。

（建設部・計画課）

建築物の実態調査

岩神ほか4町内で

34年と35年の2カ年間に市内で建築された、建築物の実態を抽出によってつかむため、今月末から調査員（市の職員）が訪問しますから次の町内ではご協力ください。

◇調査する町内　37岩神町7組、南曲輪町3組、宗東分町2組、駒形町6丁目東側。

（建設部・建築課）

○苦情はなんでも…
○町内の明るいできごとも……
―秘書広報係にお知らせください―

出初式に

功労者に感謝状贈る

市の消防隊は1月6日恒例の出初式を盛大に行ない、おわって消防功労者に感謝状を贈りました。

◇日本消防協会長と知事から
小林武四郎氏（前消防長）
◇前橋市長から　小林武四郎氏、関東電気工事KK群馬支社（消防活動協力）橋本豊寿氏（小島田町・貯水槽建設協力）、藤井保美氏（北代田町、貯水槽建設協力）

（消防本部）

―映画を見ながら―

入場税は映画や演劇、スポーツ、競輪その他の催しものをする人が納めます。入場券の半分は必らず切り取ってもらいましょう。

前橋市立工業短期大学

学生募集

建設工業科〔土木・建築〕
本科約80名　聴講生若干名

◎願書受付　2月1日～3月24日
◎試験　3月26日
◎入学案内　要30円（郵券可）および返信切手貼付封筒で前橋市岩神町1084番地、前橋市立工業短期大学へ

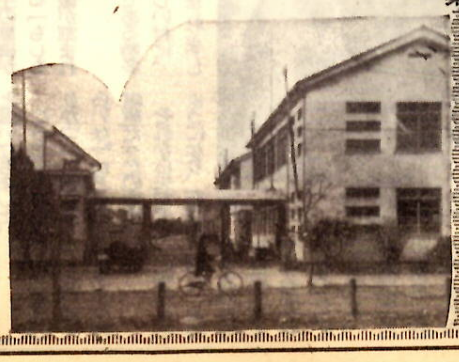

給与の支払い報告は1月末までに

給与の支払い報告書は官公庁、会社が市に申告するものです。報告書を提出する義務があるもので、まだ用紙が届いていない事業所やわからないことがありましたら税政課の市民税係（電話6251、6261の内線327番）にご連絡ください。

（総務部・税政課）

償却資産の申告

◇申告する資産◇

◎構築物（煙突、ドック、軌道、土地に定着する土木設備）
◎機械および装置（モーター、ポンプ、せん盤、コンベアなど）
◎船舶（木船、ボートなど）
◎車両および運搬具（鉄道車両、牛馬車、ソリなど）
◎工具器具、および備品（金属製、木製工具、はかり、金庫、陳列ケース、マネキンおよび机など）

1月1日現在あなたの事業に使っているものはぜんぶ申告してください。自動車税、軽自動車税の課税の対象になっているものは除かれます。

（総務部・税政課）

―申告期限……1月25日―

市民スケート

第10回スケート大会は赤城大沼沼尻で1月29日午前9時から開催します。出場希望者は25日までに各運動具店、進藤靴店に。

市民スキー

第13回スキー大会は赤城を会場に2月5日に開催します。申し込みは1月27日までに各運動具店に。

今月の納税

市民税……第4期

移民希望は……市の海外協会へ

毎月移民の募集がたくさんあります。移民の募集地区は南米が大部分ですが、中にはすばらしい移住地があります。市の海外協会（市農政課内）にたくさん資料がありますから、希望者はお出かけください。

▽舗装工事

◇…田中町地内駅前通りから玉村線まで（2月末日まで）

◇…清王寺町内4中東通り（2月中旬まで）

▽護岸改良工事

◇…田口町地内、中沢川（3月末日まで）

お米の通帳を書き替えましたか？

12月1日からお米の通帳が新しくなりました。まだ配給所で書き替えの済まない家庭では、早く済ませ出生、死亡、そのほかで市役所に出かけられるときは、必ず新通帳をお持ちになるように。（総務部・市民課）

石井堀米両氏に褒状が授与されました

昭和35年度赤十字事業のため5万円を寄付された左の2氏にこのたび褒賞条例により内閣から褒状が授与されました。

芳町　石井新作氏

岩神町　堀米清一郎氏

みんなの安全のためにも守ろう

自転車や歩行者も

新しい道路交通法が、去る12月20日から施行になりました。

そこでこの新法につきましては市民の誰もがこれを知り、まもっていただかなければなりませんが、その内容が広汎にわたっているため、今回は特にみなさんに直接関係の深い歩行者の通行方法と軽車両（自転車、荷車、荷馬車、リヤカー、そり、牛馬など）の交通方法についてお知らせしたいと思います。

歩行者の通行

新法では歩行者の通行には特に一章を設け、その通行方法の基本を明らかにするとともに、これらの規定には原則として罰則はなく、もっぱら歩行者の遵法精神に期待するというたてまえがとられておりますが、歩行者が法の規定に違反している場合に警察官の指示に従わないときはじめて罰則（1万円以下の罰金科料）を適用するという二段構えの方式がとられております。

❶ 歩道と車道の区別のない道路では道路の右側のはたに寄って歩く。

❷ 歩道と車道の区別のある道路では、道路を横断するとき、道路工事などのため歩道を歩くことができないとき、その他やむを得ないときを除き、歩道を歩く。

❸ 行列行進や旗のぼりを持って〝勢〟を張って歩くときは車道の右側端を歩く。（ただし警察官がその必要を認めて指示した場合は左側端を歩く）

❹ 横断しようとするときは横断歩道がある場所の付近ではその横断歩道によって横断する。

❺ 斜めに横断してはならない

❻ 車両等のすぐ前、すぐうしろを横断してはならない。（ただし信号に従って横断する場合を除く）

❼ 目が見えない者は道路を歩くときは白色のつえをもつ。

❽ 目が見えない者以外の者は、白色のつえをもって歩いてはいけない。

❾ 児童、幼児の保護者は児童幼児を道路で遊ばせてはいけない。また監護者の付き添いなしでは道路を歩かせてはならない。

❿ 児童幼児が小学校や幼稚園に通うため道路を歩いているときは警察官やその付近に居合わせた者は児童幼児が安全に通れるようにつとめる。

ことなどが規定され、さらに歩行者の通行の保護をはかるため車両などの交通方法や運転者の義務についてもくわしく規定されております。

軽車両自転車は

自転車に乗ったりその他の軽車両を運転する場合には、

❶ 車両等の通行の優先順位に従って左側を通る。

❷ 歩行者または他の車両等の正常な交通を妨害するおそれがあるときは、横断し転回する。

❸ 横断、転回の禁止場所では横断したり転回してはならない。

❹ 停止し若しくは停止しようとして徐行している他の車両に追いついたときは、その前方にある車両の側方を通ってその前に出たり横切ったりして割込みをしてはならない。

❺ 踏切を通るときは信号機の表示する信号に従って（警報機とは異る）通過する場合以外はその直前で停止しかつ安全であることを確認した後でなければ、進行してはならない。また遮断機が閉じている間や、警報機が警報している間は踏切内に入ってはならない。

❻ 右折するときはその前からできる限り道路の左側に寄りかつ交差点の側端に沿って徐行しなければならない。また この場合直進して来る車両、左折しようとする車両のあるときはその進行をさまたげてはならないし、横断歩道を横断中の歩行者があるとき、および交差点の付近で歩行者が道路を横断しているときは、その通行をさまたげてはならない。

❼ 一時止まれと指定された場所では一時停止しなければならない。

❽ 夜間（日没時から日の出時まで）道路を通行するときは前照灯をつけなければならない。

❾ 右折し、左折し、横断し、転回し、停止しようとするときは手の合図をしなければならない。

❿ 乗車人員については、牛馬は1人、牛馬車は運転者と座席にすわることができる人員自転車は1人（運転者席以外に乗車装置を備えるものにあっては、6歳未満の幼児を乗せる場合、または交通がひんぱんでない場合は2人）を超えて乗車し、積載重量は荷車リヤカーは7百50キログラム、牛馬車はや四輪車は2千キログラム、その他のものは千5百キログラム、自転車で荷台あるものは30キログラムけん引されるリヤカーについては百20キログラムを超えてはならない。

積載容量の長さは乗車装置の長さに0.3メートル（牛馬車は0.6メートル）を加えたもの、幅は乗車装置または積載装置の幅（自転車はその装置の幅に0.3メートルを加えたもの）高さは2メートル（牛馬車は3メートル）からその車両の積載をする場所の高さをへらしたものを超えて積載してはならない。

⓫ 酒気をおびていたりまた過労、病気、薬物の影響その他の理由により正常な運転ができないおそれがある状態で自転車、荷牛馬車などを運転してはならない。

2つの募金にご協力ありがとう

▽共同募金△

国民たすけあいの〝赤い羽根共同募金〟の34年度本市目標額は2百78万8千8百円でしたが、市民のご協力により1月6日現在、目標額の104・9パーセントの2百92万7千7百78円の好成績をあげることができました。本年度も前年度に引続き銀行、会社などの有力法人に、大口募金としてご賛同いただき、目標額達成に大きく貢献しました。関係みなさんのご好意を深く感謝申し上げます。この内訳は次のとおりです。

百別募金	2百32万4千6百26円	(95・3%)
法人募金	42万1千円	(131・5%)
学校募金	3万7千3百46円	(124・4%)
街頭募金	12万3千4百13円	
職域募金	1万4千2百30円	
その他	7千百63円	

▽明るい越年運動募金

〝みんな揃って明るい年こしを〟ということで実施した歳末たすけあいの明るい越年運動も市民のあたたかいご援助により、57万4千6百76円の浄財が寄せられました。このうちには6年間続けて1万円寄せられた群馬中央バス、3年続けて寄付された前橋理容師協同組合（6千5百円）、2年続けて1万円寄付の田村佐七さんなどの篤志者があり、また市立1中生徒会（6千6百25円）その他個人で千円、5百円と寄付された方々があります。これらのあたたかい心のもち寄りは、生活に困っている世帯、病院、療養所などで長い病床生活を送っている患者さん、養老施設に入っている孤独なおとしより、児童収容施設に収容されている恵まれない児童等に贈り大変感謝されました。

このほかにも衣類、学用品、みかん、ケーキなどの品物、食料品の寄付もありましたが、それぞれの向きへ贈り大変よろこばれました。（社会部・厚生課）

就学時の健康診断

【人員2，938人】

◇1月19日　若宮小

20日　若宮小、清里小

23日　城南小、城東小、天川小

24日　桃井小、中川小、城東小、中央小、東小

25日　桃井小、中川小、中央小、芳賀小

26日　岩神小、桂萱小

27日　桂萱小、櫃小【金丸分校も】

30日　桂萱東小

31日　総社小、細井小、桂萱東小、下川淵小

◇2月7日　敷島小、永明小元総社小

8日　敷島小　元総社小

10日　桃川小

13日　上川淵小

14日　駒形小、上川淵小

◎旧上陽地区は玉村町教育委員会の定めた日。

朔太郎遺愛の書斎

桃井小の庭に移して保存

（写真は朔太郎の書斎）

本市の生んだ詩人萩原朔太郎は近年ますますその偉大さをたたえられていますが、それは単に詩業だけでなく、マンドリン、作曲などにも優れた才能を持っていたことがわかり、昨年秋の市立図書館主催朔太郎祭にもその一部が発表されました。

ところが、北曲輪町の生家（消防署の北裏道路の北側）邸内に残されている3坪ほどの建物は、今回発見された朔太郎日記によって大正2年秋故人自ら設計するとともに、こった壁紙、ガーマンな東京から直接とりよせるほどの執心ぶりで造った書斎で、当時の詩作はもちろん（マンドリン演奏、作曲などもっぱらここでされたことがわかりました。大正3年1月完成したときの喜び方なら大変なものであることが日記に記されています。

現在の所有者である関口林五郎さん（関口外科病院長）から、故人顕彰のためにと図書館を通じて市に寄付申出でがありましたが、現在の位置では公開もできず、また東側の一部は戦災にもかかり、すでに命数がつきていますので、近く朔太郎ゆかりの桃井小学校庭に移しリノリューム敷の当時に復元するとともに瀟洒の椅子、車子などもそのままに配して永く保存するようい準備を進めています。（教育委員会）

越冬ハエの駆除

今月6日から越冬ハエの駆除作業がはじめられています。

各家庭のくみ取り口付近を堀り起して廃除作業をします。前橋から冬越のハエが一匹も住めなくなるようご協力ください。

◇作業日割

16日―21日　大胡、宮城、芳、神朗、北曲輪、向町

23日―28日　向、小槻、柴、東細ケ沢、諏訪、27、28一毛町

30日―4日　31、32清王寺、33才川、国領町

6日―11日　国領、粛平、萩、37、38岩神町（以下次号）

小学唱歌の石原和三郎

碑ぐり　学ぶ　文め

市内清王寺町の群馬大学学芸学部校庭に小学唱歌生みの親として知られる石原和三郎先生の歌碑があり、代表作といわれる「もしもしかめよ」と、先生の像が刻まれています。

先生は大間々町の奥である勢多郡東村花輪というさびしい村に、慶応元年10月2日に生まれました。非常に頭のいい少年であったので、小学校を卒業すると小学校の先生の見習いである助手教員となり、1年間勢多郡の力川小学校（赤城村）の前身に教鞭をとりました。明治20年に県立師範学校に入学し、24年3月には卒業し、花輪小学校の訓導兼校長になりました。ずいぶん若い校長さんだったわけです。同29年11月に、東京高等師範学校付属小学校訓導に栄転しましたが、そこで好きであった音楽教育に心をよせました。

【写真は和三郎の歌碑】

しかしふとした怪我がもとで、大正11年1月4日57歳でなくなりました。この記念碑は昭和30年11月13日先生をしのんで、先生の母校、旧群馬師範同窓会の手で建てられたものです。

いままでのようなむずかしい言葉でなく、口語体の歌詞をつくろうと思い立ちました。

こうしてうまれたのが「まさかりかついだ金太郎」や「お月様えらいな」などからはじまる小学校唱歌だったのです。

それから矢つぎばやに歌われるようになり、石原和二郎は、当時の日本の音楽教育界にたんだん名前を知られるようになりました。群馬県のどこの学校でも石原和三郎の作ったこういう歌があかるく教室の窓から流れ出してそれはそれはさかんなものでした。

かんがい用の沼や池に

水もれはありませんか？

かんがい用の沼や池は冬のあいだはつかっていませんから、この期間中に修理や補修をしたいものです。昨年は堤沼と田口町の中小沼を改修しましたが、3百年以上昔につくった沼ですから工事の費用も大きく百70万余円ということで、国から5割の補助を受けました。工事後は水もれはまったくなくなり、いつもの年より4日間も早く田植ができたそうです。

このような大がかりな工事には補助がなければ、とてもできませんが、補助の対象になれば防災施設事業補助金がでることになっていますから、部落などで相談の上農業技術課においでください。すでにはじまっているのに櫃町の大堤沼、江木町の江木谷地沼があります。（農政部・農業技術課）

公園愛護入選標語

公園は都市の
顔です
衣です

堀川町　横堀伊志郎

◎ この広報紙は1月17日に発送しました。（1月1日号は12月30日に発送）