広報 まえばし

昭和37年7月1日　No. 261号

前橋市
前橋市曲輪町35番地　電話（代表）(2)—6251 (3)—6261
編集　総務部秘書課
発行人　石井繁丸
印刷所　上毛新聞社出版部
昭和35年7月14日 第3種郵便物認可　（定価1部2円）
（毎月1日・15日付発行）

林間学校

カイ用意、カイそなえ、用意
前へ……、先生の号令で白い
スマートな船体が、いっせい
に白く浪をけってゆく。
ここは、開校中の市立赤城林
間学校のそう艇訓練。林間学
校、それは団体生活の訓練を
とおして、生活の技術を習得
しようとする場。
人里はなれた大自然の中で、
協同、自主、自律の精神を養
う。
全児童、生徒がこの山頂で、
……この湖で
〔写真は湖上にカッターをこぐ林間学校入校児童〕

上・下川淵中の統合や清掃条例の改正など審議

定例市議会

6月の定例市議会は6月29日午後1時から開かれ、次の日程で会議が続けられる予定です。

6月29日午後1時から本会議
6月30日～7月4日　休会
7月5日、6日　本会議
7月7日、8日　休会
7月11日、12日　本会議、閉会

提出議案は17件

現在予定されている市議会提出議案は17件と報告4件で、その内容は次のとおりです。

▽議案第百1号＝前橋市特別職の職員で非常勤のもの（新設する体育指導委員、スポーツ振興審議会委員）の報酬及び費用弁償に関する条例の改正について
▽第百2号＝前橋市職員定数条例の改正について（選管書記の増員）
▽第百3号＝前橋市市税条例の改正について（地方税法の改正によるもの）
▽第百4号＝前橋市消防団員等公務災害補償条例の改正について
▽第百5号＝前橋市スポーツ振興審議会に関する条例の設定について
▽第百6号＝中学校の統合について（上、下川淵中学の統合で第7中学とする）
▽第百7号＝前橋市清掃条例の改正について（し尿手数料の値上げ）
▽第百8号＝厚生住宅の設置について（大友町に20戸建設のもの）
▽第百9号＝前橋市国民健康保険診療所医師の往診旅費に関する条例の改正について
▽第百10号＝前橋市国民健康保険税条例の改正（37年度の税率）について
▽第百11号＝前橋市小口資金融資促進条例の改正について
▽第百12号＝厚生住宅（新前橋団地）新築工事契約締結について
▽第百13号＝昭和37年度街路、臨時就労対策事業（都市改造）都市計画街路、桐生線街路新設工事契約締結について
▽第百14号＝昭和37年度前橋市才入才出追加更正予算
▽第百15号＝同　特別会計前橋市営競輪費才入才出追加更正予算
▽第百16号＝同特別会計前橋市食肉処理場費才入才出追加更正予算
▽第百17号＝厚生年金住宅の設置について（古市町天川大島町地内）
▽報告第11号＝昭和37年度前橋市才入才出追加（選挙費）の専決処分について報告
▽報告第12号＝契約変更の専決処分について報告（市営住宅売買契約）
▽報告第13号＝契約締結の専決処分について報告（市女体育館）
▽報告第14号＝前橋市水明公民館新築工事契約締結について報告（総務部・庶務課）

話題をたづねて

日本製線前橋工場

8年間無事故のレコード

○…産業、交通の事故、この暗いニュースの中で、5月22日の各新聞はいつせいに事故、災害のない全国20の優良会社や工場に労働大臣優良賞が贈られることを報道しました。これは7月1日を「国民安全日」ときめ、1日から1週間を全国安全週間として、国民あげて安全の心がまえをあらたにしようとする国の催しの一つとして、産業の安全に大きな成果をあげている会社、工場をたたえることになったからです。

○…そこで今回はこの産業界で最高の称賛に輝く当市国領町の日本製線前橋工場をたづねてみました。

○…日本製線の工場に入って最初に目につくのは、中小企業庁指定合理化モデル工場のカンバンと、白い三角の標柱です。「**十産業安全**」日本製線株式会社前橋工場と緑の文字が大きく書かれ、その裏に「社是　和をもって貴しとなす」とあり、その上に緑十字の旗が高くひるがえっています。

○…昭和19年8月に東京からきた疎開工場で、工場長は川添光芳氏。働く従業員は現在2百58人、この工場で造り出される製品はエナメル銅線、ホルマール銅線、ビニール銅線など数多く、日本の産業の電気の分野に最高の製品を送り出すモデル工場でもあり、すでに大臣賞2回、局長賞3回、ことしの3月9日現在百70万時間無災害記録をつくるという輝かしい業績をのこしています。

○…工場長の川添さんに受賞の喜びを伺いましたところ、こんなことを話してくれました。「いま日本で年間80万人以上の人が産業災害で死亡したり怪我をしている。これは交通事故の2倍半、大東亜戦争のときよりも多い。まるで産業戦争ですね」と……

○…この工場の安全は、管理機構と組織でかためています。工場長を委員長として、委員は会社側5名、労働組合側6名からなり、毎年1月に行事計画を立て、1年3回の定例委員会を開いています。

○…ただ、働くことだけではありません。誕生会・父兄会・社内でのおけいこ、慰安行事、運動がこれに手っだって大きな力となっています。なごやかで、しかも勤労の喜びと責任から生れる製品、それは…安全＝能力＝収益＝そして安全とくりかえされ、8年間無事故の記録をこれから10年、15年と追っているのです。

○…わたくしたちは、こうした立派な職場が本市にあることを誇りとし組織でかためています。工場長は安全週番は必ず週末に提案します。

○…「不良品は人間のかわりに製品が怪我をしているのだ」働く人の注意だけでは災害は防げない。午前8時の朝礼のときの工場長の言葉は全従業員の骨のずいまでしみわたります。

○…ただ、働くことだけではありません。誕生会・父兄会・社内でのおけいこ、慰安行事、運動がこれに手っだって大きな力となっています。なごやかで、しかも勤労の喜びと責任から生れる製品、それは…安全＝能力＝収益＝そして安全とくりかえされ、8年間無事故の記録をこれから10年、15年と追っているのです。

○…わたくしたちは、こうした立派な職場が本市にあることを誇りとし組織でかためています。工場長に恵うと同時に第2・第3の優良工場を育てなければなりません。「事故のないところ、これが現代に生きる人々にとって最高の生活であり、職場であるからです」

なお当工場はいうまでもなくジスマーク製品工場で、総社町総社の第2号団地に第2工場を設けることとなり近く着工されます。

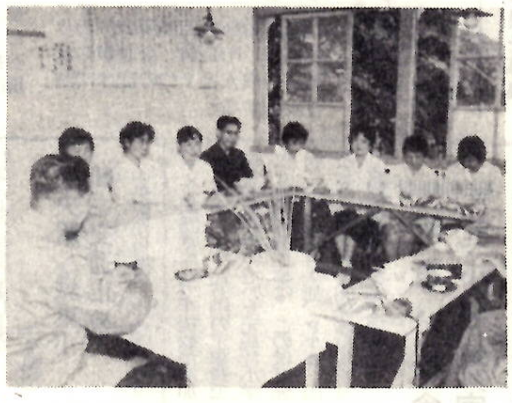

写真は毎月催される誕生会、昼夕食をともにして記念品を贈つて祝福する

体育指導委員を任命

実技を主とする45名

市教育委員会では市民生活に融合した体育スポーツを振興するために実技を本務とする人、45人を体育指導委員とすることをきめ18日とりあえず44人を任命しました。（東地区未決定）

またこの指導委員で前橋市体育指導委員会をつくり、体育行事に協力するとともに、委員相互の連絡をはかることになり、同日会長に柴田正美、副会長に船津祐一、茂木正夫、長沼寿郎等役員をきめました。

◇前橋市体育指導委員
茂木正夫（陸上）小泉秀雄（野球）狭野政清（庭球）宮沢春雄（卓球）稲村豊（バトミントン）品川参郎（ソフトボール）加藤昭（バレーボール）柚木忠（ボスケットボール）藤井一司（柔道）柴田正美（剣道）高坂岩居（弓道）渡辺一治（水泳）関口文雄（スキー）斎田順繁（スケート）福島孝（山岳）柴田都夫（サイクリング）金子政市（自転車）井上正二（体操）田中徳己（体協）正木徳次郎（桃井）一倉伝治（中川）以後崎琉双（敷島）細野嘉晴（城南）大熊忠夫（城東）船津祐一（若宮）関口保（天川）鈴森仁（岩神）岩崎盛一（中央）三橋守人（上川淵）主代重定（下川淵）田村忠三（永明）青柳晃安（駒形）長沼寿郎（桂萱六本木政彦（芳賀）関口静男（南橋立見吉一（総社）真塩恒夫（元総社）蜂巣文美（清里）高草木さよ・金井カエ（婦人会）池田一英、関口藤雄（青年団）原田豊（職場レクリエーション）鈴木慶次（審判部）（教育委員会・体育課）

体育課4階にうつる

5月21日から新設の体育課が4階の会議室東側（南側は人事課）にうつりました。

市民プール夜間開場

1日から市民待望の夜間開場です。期間は7月1日から8月31日までの2カ月間です。
（期間中は午後9時まで）

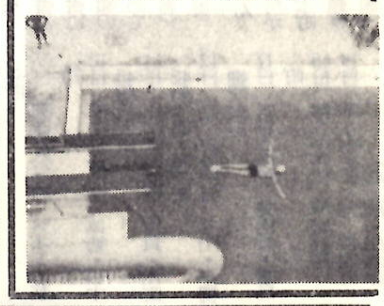

午後1時半頃　山水会館前
午後2時頃　貿易会館前
午後2時半頃　日赤病院前
午後3時頃　中央前橋駅前
午後3時半頃　国領町県営アパート前
（消防本部）

市内6カ所でハシゴ消防車を公開

前号で紹介しました消防署の新設ハシゴつき消防ポンプ自動車を次の6カ所で、市民に公開しますから、性能等ご覧ください。

とき　7月13日（金曜日）
午後1時頃　電報電話局前

犯罪のない明るい群馬を

7月1日から1カ月間、全国いつせいに「社会を明るくする運動」が展開されます。家庭から、学校から、職場から自分たちの地域から1人も犯罪者を出さないようにしましょう。

自動車を使用の方へ

11日～12日　起終点交通調査

7月11日午前7時から24時間、都市の主要道路で交通関係者による「どこを出発して、どこを通りどこまで行くか」調査員による直接面接調査が実施されます。

この調査は、日本の将来の交通の姿を正しく推定して道路を拡げたり、新しく造ったりする資料をつくるものです。

（建設部・計画課）

かいせつ

管理の基準がお勝手まで

7月1日施行　新しい火災予防条例

新しい市の火災予防条例が7月1日から施行されます。この条例は消防法にもとづいて消防庁で定めた準則に基いてつくったもので「火」を使用する設備の位置、構造や消防法で規制される数量以下の危険物等の貯蔵、取り扱いと、これらの管理のこと、および劇場等の避難管理について定めており、全部で7章50条からできています。

この条例によって消防長に届出の必要な設備や行為はおおむね次のとおりですが、市民のみなさんは、これだけは必ず守るよう、ご協力ください。

◇次の「火」を使用する設備をもつときは届け出が必要です。❶熱風炉　❷そえつけ面積2平方㍍以上の炉および、かまど（個人の住居に設けるものを除く）　❸ボイラー（個人の住居に設けるものを除く）　❹乾燥設備　❺火花を生ずる設備　❻高圧または特別高圧の変電設備（出力50㌔ワット以上）　❼内燃機関による高圧、または特別高圧の発電設備（出力50㌔ワット以上）　❽2百アンペア以上の蓄電池設備　❾2㌔ボルト以上のネオン管灯設備　❿水素ガスを充てんする気球

◇次の火災とまぎらわしい行為を行なう場合も届け出をしましょう❶火災とまぎらわしい煙、または火災を発するおそれのある行為❷煙火の打ち上げ、または仕掛煙火❸劇場以外のところで演劇、映画等の催し物をするとき❹水道の断水または減水❺消防隊の通行その他の活動に支障の別表の指定数量の五分の一以上であれば届出が心配です。また指定数量の5倍以上の準危険物、特殊可燃物も届出が必要です。

▼次の表は指定数量の主なもの

危険物		準危険物		特殊可燃物	
品名	指定数量	品名	指定数量	品名	指定数量
ガソリン・エーテル	100立	油かす	キロ 1000	木毛・かんなくず	キロ 400
軽油・灯油	500〃	副蚕糸（のし）	100〃	ゴム類	3000〃
重油	2000	パラフィン	600〃	木材・加工品	立方㍍ 10

次の腰房器具は可燃物から安全な距離を保つこと

【コンロ移動ストーブ】不燃性の台の上に置く。ガソリン石油等を使用するものは使用中燃料の補給はしないこと。
【火鉢】底面に空間を置くか、底に砂を入れる。
【置こたつ】火入容器は金属以外の不燃材料の上に置く。
【火消つぼ】破損、故障したものは使用しない。
【堀こたつ】内面は不燃材料で被覆する。

（消防本部）

←とじて保存してください←

どうもありがとう

○北曲輪町の水島治雄さん（弁護士）は多年人権擁護に尽力した功績でこのほど感謝状を授与されたので、その記念として愛蔵の図書『判例体系』29冊、法律関係書35冊計64冊を市立図書館に寄付されました。

○北曲輪町の関口みちさん（前市長故関口志行氏未亡人）から、もみじ泰山木などの庭木類37本、雑草30株、かきつばた30株の寄付がありましたので、公園整備用としてお受けしました。この泰山木はまことに見事な大木でさらの池を飾るにふさわしいものです。

健康相談

今月の健康相談をつぎのとおり行ないます。ただし医師会館では育児相談だけです。

10日　上川淵・下川淵・総社・清里・永明各公民館と江木町公民館、時間は午前10時～午後3時
13日　前橋医師会館　2時～4時
16日　上北農協・芳賀診療所・駒形町会議所・および桂萱・元総社・東・南橋各公民館　10時～3時
25日　東・元総社・清里各公民館　10時～3時
27日　前橋医師会館　2時～4時
28日　南橋公民館　9時～12時
（社会部・保健課）

市民相談ご案内

◇市社会福祉協議会の心配ごと相談　7月は6日・13日・20日・27日の午後1時から4時まで公民館の相談所で聞きます。

◇市公民館の法律相談　7月は7日・14日・21日・の午後0時30から公民館の相談所で、先着12名まで。

レコード・コンサート

とき　7月10日(火)午後6時半
ところ　公民館洋間
講師　松浦豊吉先生(市公民館)

お天気

7月概況　上旬は梅雨の活動がかなり活発で、ところによっては大雨の降るような天気がつづきましょう。

中旬にはつゆはあけそれ以後は夏期のむしあつい晴天が予想されますが数日曇雨天のつづく期間があるでしょう。

7月の気温は高めで、雨量はおおむね平年並ですが、ところにより多めのところがありましょう。

前橋七夕まつり

5日～9日　福引大売出しも

☆★☆★☆★☆★☆★☆★☆★

七夕まつりは前橋の街をにぎやかにするために、昭和26年から全市をあげての行事としていますが年ごとに盛況になり全国的にも有名になりました。

◎審　査5日の夜と6日に行ないます。

◎個人競技と団体競技があり知事賞、市長賞、会頭賞などを51の個人と7つの団体に贈り表彰する。

★☆★☆★☆★☆★☆★☆★☆

福引大売出し

福引大売出しは、商工会議所主催市などが後援で七夕まつりの期間中実施、200名を7月28日東京体育館で開催される。アメリカン大西部サーカスにご招待する。お買上げ3百円ごとに福引券1枚、百円ごとに福引補助券を進呈する。1等景品、末等空くじなし。

◎抽せん所は横山町小石神社境内

（商工部・商政課）

明るい職場をつくる　二つの指導者講習会

青少年キャンプ

クリエーション等のリーダーで人員は50名まで。

◇日時　7月28～29日の1泊2日
◇場　所　利根郡菅沼畔
◇主　催　市教育委員会
◇参加資格　市内に在住、在勤の18才以上、35才未満青年男女
◇講習内容　テント張開、撤収、炊飯の理論と実技、歌唱、野外ゲーム指導、キャンプファイヤー、高山植物研究、全精峠～五色山登山、その他野営指導
◇募集人員　各職場または団体の野外活動、山岳、旅行、音楽、レ

職場うたう講習

職場に明るく健全な音楽を普及するために指導者養成の講習会を開きます。なお、講習修了者には修了証を授与し、市社会音楽指導者としてすいせんします。

◇日時　8月4日、5日
◇会場　前橋市公民館洋間
◇講師　後藤重樹、山田真次郎、田島英子、鈴木雅子、多胡純策、大島福寿、茂木五郎
◇対象者は　職場合唱指導者、同補助指導者、社会音楽育志指導者中・小学校教諭、その他音楽愛好者。
◇受講料　無料
◇申し込み　7月28日までに市教育委員会社会教育課に。

明るい一家

第6回火曜講座

申し込みは早く

7月24日から群馬会館で

市公民館主催の恒例の火曜講座が、ことしもわが国のすぐれた文化人を迎えて開かれることになりました。市民の多数の聴講を歓迎いたします。（申し込みは市公民館受講料全期間百円）

◎7月24日（火）　よる7時から
文豪と生活

◎8月7日（火）
現代美術の動向（スライド使用）
美術評論家　河北倫明先生

◎8月14日（火）
経済の動きと私達の生活
東京教育大学教授文学博士　吉田精一先生

◎7月31日（火）
文学と人生
作家　佐多稲子先生

テレビアンテナの支線は3年が寿命

テレビの普及とともに、ひっぱりの鉄線が腐って倒れる事故がふえています。早く点検してください。

（消防本部）

臨時従事員を募集

蘭輪場で働く女子臨時従業員を募集しています。

◇面接日＝7月10日午前中に蘭輪場内の投票所へ。
◇資格＝市内に住む35才までの女子（既婚未婚を問いません）
◇履歴書＝面接日以前に市商政課（3階）に出してください。

住民登録の届出は14日以内に

日本経済新聞論説副委員長　大和勇三先生
◎8月21日（火）

前橋生産大学の受講生をいま募集中です

市公民館では、市農政部、農業委員会、改良普及所の協力をえて農村青年の皆さんの学習の機会として「前橋生産大学」を7月12日から開講することになり、現在受講生を募集しています。希望者は至急、各地区公民館または前橋市公民館に申し込んでください。

▽学習期間
7月12日から38年3月下旬まで36回（夜間実施）

▽専攻科と募集人員（定員になり次第締切ります）酪農科40名、養豚科40名、蘇菜園芸科40名、農業経営科40名

▽講師団
県内一流講師（特に篤農家）

▽対象　満20才以上の農村青年

▽受講料　無料

現代社会と人間像
東京工業大学教授　宮域晋弥先生
（公民館）

日本の経済と農業

近農東大教授迎え講習会

市公民館主催で、前橋生産大学開講の記念講演会を、ひろく市民に聴いていただくために公開講座として、次のとおり行います。

▽7月16日　午後7時
▽会場　前橋市公民館大広間
▽「日本の経済と農業」
東京大学名誉教授近藤康男

7月中に……所得税の予定納税を

6月中に、税務署から通知書が送付されましたが、この通知書に記載されている予定納税基準額の3分の1を7月31日までに納めていただきます。（前橋税務署）

国政モニターに……岩内啓太郎さん

総理府広報室でことしの6月から始めた"国政モニター"に本町の岩内啓太郎さん（67）が依頼されています。（総務部・秘書課）

明るい校舎　元小6教室

○…工場誘致などで生徒数が増加したため、千百70万円の工事費で校舎増築を急いでいた元総社小学校6教室増築工事は、このほど完成し、6月18日午徒、PTA、市と教育委員会など関係者が集まって喜びの竣成式を行ないました。

○…この校舎は鉄筋3階建で外観はサーモンピンク、グレイ、クリームなどの明るい色彩を使ったモダンなものです。また教室内も壁、天井など明るい色の仕上げで生徒が落着いたふんい気で勉強できるよう設計されています。しかし、なんといっても自慢はお便所が水洗式になっていることと、廊下を歩く音が教室内に響かないよう吸音ブックスが張ってあることです。もうお便所のにおいはしないし、ハエなども発生しない健康的な校舎ができたわけです。

水道の修繕のときは……

水道の修繕は水道部の職員が行なうものと、指定水道工事者が行なう方法とあります。最近一部に不正工事が行なわれたとの声も聞きますので、必ず工事は前橋市指定水道業者に依頼するか水道部に直接申し込み、不正工事の行なわれないよう注意しましょう。

（水道部）

中央駅＝城東小間を交通止め

中央駅から城東小学校までが9月30日まで交通止になります。これは37年度都市改造の一環として都市計画街路桐生線の新設工事のためです。現場に廻り道等を指示した標識を設置しますからご協力ください。

（建設部・計画課）

○苦情はなんでも…
○町内の明るいできごとも……
――秘書広報係にお知らせください――

乳幼児検診

市では乳幼児の健康診断と保育指導をつぎにより実施しますから、該当の方は母子手帳をもってもよりの会場へおいでください。

対象　昭和36年4月1日から37年3月31日までに生れた乳幼児。

時間　午後1時30分から3時までただし桂萱、元総社、南橋の各公民館は午前9時30分から正午まで、午後1時30分から午後3時まで。

実施日と場所

9日　桂萱・江木町・総社各公民館・芳賀診療所
10日　東・南橋公民館
11日　上川淵・下川淵・元総社・清里公民館
21日　駒形町会議所・永明・37岩神町・敷島町公民館
16日　向町電電神社・国領町公民館
17日　33才川町飯玉神社・栄町事務所・27一毛町・百軒町公民館
18日　芳町・田中町公民館・第3保育所
19日　北曲輪町・堀川町公民館・天川町八坂神社

なお、この検診結果は、赤ちゃんコンクールなどの審査資料といたします。

（社会部・保健課）

計量器の定期検査

3日から次の町内の定期検査を行ないます。当日受検できない時はほかの場所で。

時間は午前9時から午後3時まで

3日　計量検査所　曲輪・南曲輪・石川・堀川・41紅雲・北曲輪町
4日　桑町公民館　堅・横山・桑町・紺屋・榎・本町
5日　国領町公民館　国領町
6日　国領町公民館　33才川・琴平町
9日　国領町公民館　34才川・萩町
10日　田中町公民館　連雀・田中
11日　43前代田町　田中町公民館　片貝・田町
12日　42前代田・相生町　立川町公民館　立川・小柳細ケ沢町
17日　岩神小学校　38岩神・敷島町
18日　第3中学校　37岩神町
19日　第3中学校　向　神明町

（商工部・商政課）

植物研究家

角田愛花

碑めぐり

小坂子町角田壹さん方の邸内に「角田先生学術功労之碑」という立派な碑があります。

これは壹さんの祖父で植物、特にコケ類の研究家として世界的に知られた角田愛花翁（本名金五郎）の功績をたたえるために、昭和15年11月有志によって建設されたもので、表面の文字は角田翁の教え子である小林始氏の友人で学習院教官の本田政喜氏の書、裏面の功績文は近藤基平氏の選となっています。

角田翁は安政5年（1858）5月10日小坂子に生まれ、9才のときに村の寺小屋に入り、その後植物・動物・鉱物などの鑑定や物理学、化学などを学び、明治11年戸長役場の更員となり、翌年は戸長役場の議員に選ばれ、翌13年桐の赤城小学校の教員となりましたこれが教員生活にはいった第一歩で、それから鳥取村善勝小学校・南勢多第一小学校・芳賀村小学校につとめ、51才の時に30年におよんだ教壇と別れて芳賀村助役に推され、助役として明治42年から45年までつとめ、次いで芳賀村議、学務委員を歴任し、昭和10年県立赤城公園の嘱託となりました。

植物の研究は若い時から非常に好きで、教員生活中にもすでに採集や研究をしていましたが、本格的にし出したのは明治43年からで当時は、まだわが国には図書も乏しく幾度も難関にぶつかりました。しかし、これによって挫折するような人ではなく、仙台第二高等学校安田敏教授に相談したり、ドイツの専門家ザール博士に鑑定を乞うなど苦心した甲斐があり、ザール博士に送った30種類の標本中に獲種類もの珍種があり、赤城の鍋割で採集した「きごけ」に対し和名「ナベワリゴケ」学名「ナベワリエンシス」がつけられたほか、コノハゴケ・ユキノハナ・アワイボゴケなど新しい3種に対してもそれぞれ新名称がつけられて、通知されて来ました。それが大正2年6月10日づけでした。

彼はまた、安田教授を通じてフインランドのワイニオ博士を知り同博士にも標本を送って鑑定を受けたところ、数十種の新種を発見しましたので、勇気百倍して更に採集につとめているうち、不幸にしてワイニオ博士は没し、安田教授も大正13年急逝しました。ところが安田教授の生存中同教授のもとに送った標本千87点の多数の中から、珍しい種類のものを同教授が植物学雑誌に次々に発表していたため、安田教授と愛花翁の名が知られるようになり、同教授の死後、同野校長が遺品を整理して、本邦で最初の「日本産地衣類図説」の刊行となりました。同書に愛花翁の採集品が多く載せられているのも、両者の関係の深さを物語るものだといわれます。

その後愛花翁は独力で研究をつづけ、関東から東北、西は西国方面までも足をのばして採集し、その点数も1万数千点におよび世界の学界に報告された地衣類は2百余種類にのぼり、昭和9年には天覧に供されたほどでしたが、翁は昭和18年12月30日86才で他界し、採集品や記録類は生存中建設した自宅わきの研究室に保存され、その一部が昭和34年7月国立科学博物館に寄附されました。碑は、その研究室のそばにあります。

7月の競輪

開設12周年記念競輪

13. 14. 15
20. 21. 22

この広報　は7月3日に発送しました