

# 市報 まえばし

## おもな記事

- 第一面 市営住宅受け付け／第10回勤労者美術展入賞者／広瀬の窓
- 第二面 老人福祉週間／犬は正しく飼いましよう
- 第三面 胃腸病検査／3歳児検診／盗まれた「億四百万円」／献血と血液判定／写真ニュース
- 第四面 お知らせコーナー／灰キツ物取集／伝説とその付近(11)



## 市営住宅152戸

広瀬団地に建設

申込者受付 10月1～9日

市では四十四年度の市営住宅入居者を公募します。建設場所は後閑町の広瀬団地、建設戸数は百五十二戸です。入居を希望する人は次により申し込んでください。

### □入居申込者の資格

①現に前橋市内に居住しているか、または勤務場所をもっていること。②一定の職業に従事し、独立の生計を営む親子、または夫婦(婚姻者を含みます)を中心とする二人以上の家族構成であること。③次の各号の1に該当するものであること。(1)住宅以外の建物に居住し、または保安上危険もしくは衛生上有害な状態にある住宅に居住しているもの。(2)他の世帯と同居して、いちじるしく生活上の不便をうけているもの。(3)住宅がないため、親族と同居することができないもの。(4)住宅の規模または間取りと世帯構成との関係から、衛生上または風致上、不適当な状態に居住しているもの。(5)正当な理由によって立退先がないため、住宅に困っているもの。(6)住宅がないため勤務場所からいちじるしく遠いところに居住を余儀なくされているもの。(7)収入にくらべていちじるしく高額な家賃の支払いを余儀なくされているもの。(8)前

各号に該当する者のほか、現に住宅に困っていることが明らかなもの。

④毎月の家族の収入(所得税法第二章第一節から第三節の例に準じて算出した所得金額を12で除した額)の合計から扶養親族一人につき三千円を控除した額が、入居の申し込みをした日においてそれぞれば、かつ家賃の支払能力があること。

第一種住宅 二万四千円をこえ四万円以下。  
第二種住宅 二万四千円以下。

⑤昭和四十四年度に賦課された居住地の市町村民税を納期分まで完納したもの。⑥入居に際して敷金保管金として、家賃の三か月分を納入できるもの。⑦入居が決定した場合、昭和四十四年度の市税五千円以上の決定をうけ、納期分まで完納した市内居住者の保証人二名の保証を得られるもの。

### □申込期間

十月一日から九日まで。ただし

日曜日を除く勤務時間中。

□申込用紙交付と申し込み受付場所

市役所市民課窓口18番(市庁舎一階)

### □入居者の選考方法

第一次選考(入居資格審査) 申込書によって書類審査を行ない入居資格の有無を決定し通知します。

第二次選考(入居抽選) 第一種住宅および第二種住宅ごとに、別に定める組に分けて公開抽選によって入居者を決定しました。

○くわしいことは市役所建設部建築課(市庁舎四階・電話24局一〇一・内線二五・四〇九番)へお問い合わせください。

### 第10回前橋地区

#### 勤労者美術展 入賞者

市長賞に川口明さんら

前橋市勤労教育委員会、前橋労働者美術展は、八月二十六日から三十一日まで前三百貨店六階催場で開かれました。出品点数は二百三十七点、入賞者は次のとおりです。

44年度 市営住宅の種別・構造・家賃など						
種別	構造	戸数	規格	建設場所	家賃	入居予定日
第1種	簡易耐火平家建(プレハブ)	32戸	36.52㎡	後閑町広瀬団地	5,600円	12月1日
第1種	簡易耐火2階建(プレハブ)	18	42.74㎡	"	5,700円	12月1日
第2種	簡易耐火平家建(ブロック)	30	32.07㎡	"	4,500円	12月1日
第2種	中層耐火4階建(鉄筋コンクリート)	72	41.06㎡	"	1.2階4,400円 3階4,300円 4階4,200円	3月1日
計		152戸				

## 広報の窓

### 食欲の秋

◆夜が長いのは冬のころですが、夏の短夜のあとなので、秋の夜はめっきり長くなったことをしみじみと感じます。だいたいが更けたら時計をみるとまだ宵の口だったりします。夜業に精が出、読書に身が入るのもこのころです。◆さて、澄みきった空をながめ、空気が乾燥したさわやかな秋を迎え、食べものもみなおいしいときに、大いに食べて体力を養うことは、やがてやってくる、きびしい冬に耐えるために大切なことです。◆腹いっぱい食べるということは、はき違えている人も多いようです。◆いくら食べ物がおいしいから、食欲があるからといって、腹いっぱい食べることには、決してわたくしたちの健康にプラスにはなりません。いくら食べてもふとらない人がいます。また、見たところふだんあんまり食べている様子もないのにブクブクふとってくる人もよくあります。いずれもどこかに原因があるわけですが、人間は食べたそれによさわしい活動をして、エネルギーを消費しなければ消化不良や胃弱で、必ずその結果がからだに現われるのです。◆このよい季節に、おいに食べ栄養をつけるのは結構ですが、それに伴う運動をして、健康増進につとめたいものです。

### 市営住宅の種別・間取り

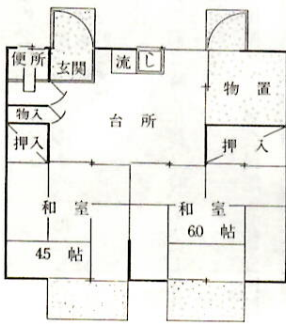

第1種 簡耐平屋建(M1C) 36.52㎡

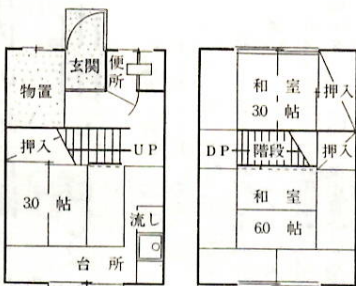

第1種 簡耐2階建(MTC-C) 42.74㎡

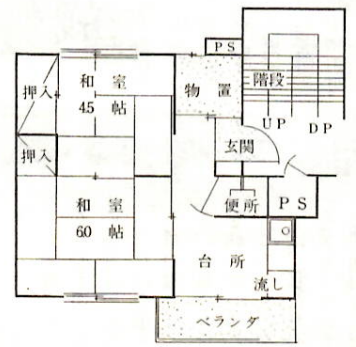

第2種 中耐4階建 41.06㎡



第2種 簡耐平屋建(ブロック) 32.07㎡





おとしよりをみんなでいたわりましょう。9月15日の「敬老の日」をよびかけるポスター。

老人福祉週間

15日～21日

75歳以上の人に記念品

九十歳以上の方は百五人

九月十五日、きょうは「敬老の日」。市では、ことしも七十五歳以上の人に記念品を、また九十歳以上の人には長寿の祝品をお贈りいたします。ご家族のみなさんとはもとより、みんなでおとしよりが余生を楽しく暮らせるよう、あたたかくいたわりましょう。

敬老鍼マツサージをサービスします

ことしも市と市社会福祉協議会の主催による「敬老鍼（はり）マツサージ・サービス」

を行ないますので、お出かけください。これは市身体障害者福祉協議会視力障害部、県立盲学校、地域婦人団体協議会の奉仕によるものです。

9月18日（午前9時～午後4時、ただし受け付けは午後2時まで）

昭和二十六年に「老人福祉週 老人にふさわしい役割りを考えよ 間」が制定され、ことしで十九回。③社会に貢献した老人を敬愛 老人になろう。目を迎えました。きょう十五日かし、慰問と激励のたよりを書こう 老人福祉法には「老人は多年にたてて全国的にいろいろな行事が行なわれます。

19回目を迎えた

老人福祉週間

①老人と若い人が家庭、職場、地域社会で話し合い、お互いの立場を理解し、尊重しあう協力すること。②みなで、う努めよう。③健康に注意し、時

写真を無料でサービス

75歳以上の人に  
カビネ判一枚を

前橋写真師会の好意により、市内の満七十五歳以上のおとしよりを対象に、次のとおり写真撮影の無料サービスを行ない、カビネ判肖像写真台紙つき一枚を無料でサービスいたします。

実施期間は、九月十五日から二十五日まで時間は午前十時から午後五時まで（ただし、十七日・二十四日は除きます）です。

無料サービスの会場は、前橋写真師会に加盟の次のスタジオです。

太田・山田・秋葉・須藤・日英・宮川・徳井・富士・神村・石田・トリオ・北爪・中島・大貫・あいだ・水沢・中沢・羽島各写真館  
新井定一・ウエノ写真場・なんれい写真工房  
前橋スタジオ・フォート水沼・山水会館写真室・シオノフスタジオ・トイデフォレスト・チオ・川田写真商会。

市内の最高齢者は

山田ヒロさん 98歳

本市には九十歳以上のおとしよりが百五人おります。お名前は次のとおりです。

- 山田ヒロ（98）表町二丁目・桜井豊（97）下小出町
- 大野又一（97）朝倉町・中西秀雄（96）若宮町四丁目
- 斎藤つね（96）南町一丁目・木村きよ（95）小坂子町
- 山田イチ（95）総社町・植野・関根カズ（95）西善町
- 梅田タツタ（95）東片貝町・柴崎こと（95）下増田町
- 野本ケイ（95）古市町・天田新五郎（94）文京町一丁目
- 金子イチ（94）城東町一丁目・志村きよ（94）小坂子町
- 彦坂もと（94）本町三丁目・大淵忠七（94）城東町一丁目
- 石原の（93）国領町一丁目・小池タニ（93）元総社町・渡辺サキ（93）荒牧町・須川シウ（93）田口町
- 高橋ナツ（93）幸塚町・武田しげ（93）朝日町一丁目
- 阿部善太郎（92）千代田町一丁目・湯浅キタ（92）上青梨子町・山田いさ（92）住吉町二丁目・穂刈ソト（92）荒牧町・持木 茂（92）千代田町三丁目・岡田トミ（92）川曲町・岡田清三郎（92）青柳町・岩田ナミ（92）大手町一丁目・大久保ミサ（92）総社町・植野・関根三郎（92）下大島町・勝山市太郎（92）亀泉町・田村さ（92）上泉町・石坂コト（92）箱田町・池田まつ（92）嶺町・新保せい（92）朝日町二丁目・宮本ジウ（92）後閑町・笹沢佐五（91）上青梨子町・萩原はる（91）下大屋町・関根ミツ（91）下新田町・阿佐美忠弥（91）朝倉町・佐藤佐平（91）鳥取町・中林イチ（91）紅雲町二丁目・斎藤庄太郎（91）文京町二丁目・岡庭マツ（91）上細井町・鈴木ヨシ（91）青柳町・須藤みよ（91）筑井町・高橋セン（91）稲荷新田町・目崎さと（91）朝倉町・石原トヨ（91）下阿内町・岡せき（91）二宮宮町・石田ヨウ（91）南町二丁目・酒井サク（91）城東町一丁目・立見チカ（91）総社町・植野・木村とく（91）荻窪町・崎瀬みよ（91）平和町二丁目・内田トヨ（91）三俣町・小根久保イッ（91）川曲町・高橋ぐん（91）朝日町三丁目・奈良てつ（91）上増田町・飯島とく（91）後閑町・斎藤長三郎（91）西片貝町・片桐キセ（91）大友町・飯塚クラ（91）古市町・梅沢とね（91）亀里町・鯉登うし（91）下大屋町・西田リカ（91）住吉町一丁目・真庭こと（91）昭和町三丁目・高野とら（91）千代田町四丁目・倉林ミツ（91）上新田町・須田才次郎（90）亀泉町・金井なか（90）端崎町・飯島とめ（90）城東町一丁目・高橋ももん（90）六供町・赤野八百蔵（90）南町四丁目・柏川藤重（90）上細井町・小坂橋テン（90）亀泉町・関口まさ（90）千代田町一丁目・城田トウ（90）大友町・岡本りん（90）鶴光路町・関野たき（90）上泉町・一木興治（90）国領町二丁目・沢渡チャウ（90）紅雲町二丁目・青木松太郎（90）横手町・外出すめ（90）千代田町二丁目・関根数馬（90）西善町・茶木ヨ子（90）元総社町・下山忠吉（90）朝日町三丁目・堀越けい（90）富田町・大谷福次（90）朝日町二丁目・六木ぬい（90）五代町・内田さと（90）中内町・神保な川（90）岩神町四丁目・渡辺イワ（90）表町二丁目・金輪タキ（90）後閑町・佐和良吉（90）若宮町二丁目（以上百五名）

犬は正しい愛情で正しく飼いましょう

9月中 野犬一掃運動月間



このため、県では九月を「野犬一掃運動月間」として、犬に起因する人畜への被害を防ぎ、狂犬病予防の推進をはかることとし、①野犬の捕獲②不用犬の引き取り③犬の正しい飼いかたの普及、などを重点とした運動をつづけています。

もともと犬に起因する被害は本来、人が飼っていた犬によるもので、その被害のおもなものは無責任な飼育、つまり犬の放し飼いや、不用になる犬を捨てた犬を捨てることなどから発生した野犬による被害などが多く、犬を飼う人の正しい飼育方法の自覚と認識がなければ、犬の捕獲を積極的に行なっても、その被害はなかなか減少しません。そこで、犬を正しく飼うため

最近、各家庭で犬を飼う人が多くなっています。群馬県下でも、登録されている犬だけで約五万七千頭、五・五世帯に一头の割合で飼育されています。これは全国平均の一〇世帯に一头の割合に比べ約二倍に近く、近県よりはるかに多くの犬を飼っていることになりました。

このように多数飼われている犬は、私たちの生活と密接な関係をもっていて、いろいろな社会問題を含んでおり、犬による咬（こう）傷事故や、農作物、家畜などの被害が多発しています。

犬の問題を担当している県下の各保健所に持ち込まれる苦情相談は、年間二万件を超えており、咬傷事故は少なくなっていく反面、一般農作物関係の被害は相次いで発生しています。

に次のことを守ってください。

- 登録 生後九十日以上の子犬は必ず登録し、登録済みの鑑札を犬の首輪につけること。なくしたときは市役所衛生課に再交付申請をしてください。登録は毎年一回、もよりの登録・注射会場。
- 予防注射 年一回（春・秋）狂犬病予防注射をうけ、注射済票を犬の首輪につけること。狂犬病は人や家畜など温血動物に伝染し、発病したら絶対に助からない恐ろしい病気です。
- けい留 犬は必ずつないで飼いまししょう。放し飼いは農作物をいためたり、人にかみついたり、他人に迷惑をかけること。昼も夜もつないでおきましょう。
- 散歩 犬をつれて歩くときはいつも飼主の足のそばを歩くようにしつけること。また、散歩や



写真ニュース



盛況だった市民講座  
作家水上勉さんらを迎えて

中央公民館主催による恒例の「市民講座」は、9月1日・3日・8日・10日の4日間、群馬会館ホールで開かれました。千葉大教授清水馨八郎さんをはじめ、政治評論家堀山芳郎さん・作家水上勉さん・教育評論家伊藤昇さんなど一流講師の講演に、聴衆は毎回定員の千名を超える盛況ぶり。特に若い婦人層の参加者が目立っていました。写真は第4日目講演する伊藤昇さん。



北部区画整理事業で  
国道17号線が拡張

国道17号線を市街地から北へ進み、下小出町地内の敷島陸上競技場入口（新しくできた通称「総体道路」）にさしかかると、とたんに道がひらけ、分離帯をはさんだ4車線となります。これは市が北部区画整理事業の一環として行なっている道路拡張工事によるもので、国道ラッシュの緩和に役立てるためのものです。

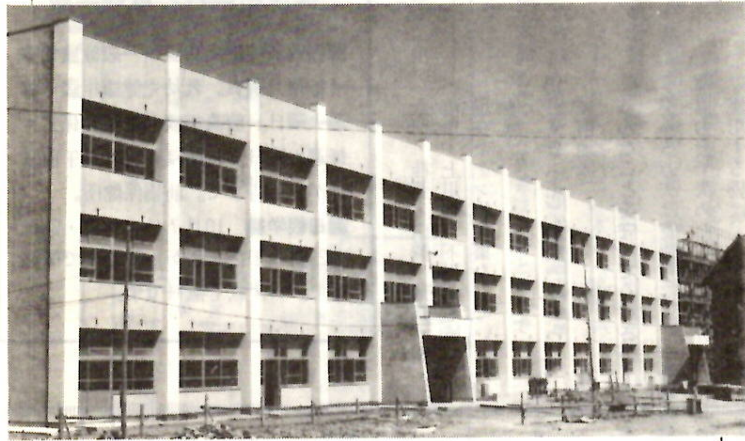

中川小学校校舎改築工事  
急ピッチですすむ

昨年9月着工の市立中川小学校の改築は、主体工事が完了、現在外装・内装工事が急ピッチですすめられています。鉄筋コンクリート3階建て、建面積2971平方メートル、普通教室25と管理室ができた総工費は約9,700万円。11月に完成の予定です。

胃腸病集団検診

35歳以上の人は  
ぜひ受診しましょう



対象となる幼児は、昭和40年8月1日から41年7月31日までの出生者です。お出かけのときは、母子健康手帳をお忘れなく。

旧市域

市では、ことしも前橋市内へお住みの年齢三十五歳以上の人を対象に、胃腸病の集団検診を行ないます。希望者はお近くの会場へお出かけください。ただし、とくに検診を希望される人には年齢制限はありません。

検診日

9月29日 中央公民館・第五中学校  
10月9日 第一中学校  
10月13日 第二中学校  
10月20日 第四中学校  
(時間はいずれの会場も午前八時三十分から十時まで受け付けます)

検診の方法

受診者全員について、採血検査とレントゲン間接撮影検査を行います。

3歳児の健康診査

追加分

八月に行ないました三歳児健康診査を受けられなかった幼児を対象に、次のとおり診査を行います。たいせつな子どもさんの検診です。必ず受けましょう。

〇：受付時間は、いずれの会場も午前九時三十分から十一時午後一時から三時までです。

10月2日 前橋保健所（上川淵・下川淵・東・元郷地区）  
10月3日 前橋保健所（桂堂・永明地区）

〇：検診料金 一般の人六百円、対がん協会員は五百円。  
〇：注意事項  
①受診の当日は、いっさいの飲食（湯茶も含む）をしないでお出かけください。②検診結果は約一か月ぐらいで受診者全員に通知します。③対がん協会員は、会員証をお持ちください。

9月24日 前橋保健所（該当予定地区は、桃井・中央・城南小学校の通学区域）  
9月25日 前橋保健所（天川・中川・城東小学校の通学区域）  
9月26日 前橋保健所（若宮・岩神・敷島小学校の通学区域）  
10月1日 前橋保健所（清里・総社・南橋・芳賀地区）

まず、戸締りを厳重に  
盗まれた2億400万円



多いのは……  
あきすの被害

〇：ドロボウの被害は、年ごとに少なくなってきたりしますが、ことしにはいって、増加の傾向にあります。ことし上半期、県下で七千五百二件が発生（侵入盗千九百二十二件・非侵入盗五千三百十件）被害総額は三億四千三百六十六万円にもなっています。

〇：侵入盗のうち、最も多いのがあきすねらいで九百三十件、続いて忍びこみ、事務所荒らしと続いています。非侵入盗では自転車盗がいちばん多く九百六十二件、ついで車上ねらい、万引き、自動車盗、オートバイ盗などの順になっています。

〇：昨年にくらべ、侵入盗が百三十件、非侵入盗が七十二件合わせて二百五十二件（二・九％）が増加しています。

〇：あきす「がトップ」

〇：さて、ドロボウの被害のなかで、いちばん多いのが「あきす」です。これは、秋から年末にかけてさらに増えるのが例年の傾向。犯人検挙の手がかりとなるようなことがらを、見たり聞いたりした場合には、一刻も早く警察へご連絡ください。これも「あきす」追放のひとつのみますと、半数以上が、カギのかけ忘れと戸締り近道です。（群馬県警本部・教養課）

〇：あきすは、ちよつとしたくふうで防げますが、ドロボウがつかまらないうち、いつか、どこかで被害を受ける家があるに違いない。これを「あきす」追放のひとつのみますと、半数以上が、カギのかけ忘れと戸締り近道です。（群馬県警本部・教養課）

LPガス火災

9月8日現在8件も

LPガスの家庭消費が増えるにつれ、これが原因の火災が増加しています。さる七日にも、三河町赤城荘でプロパンガスの大爆発があり、23平方メートルを破壊、一名が火傷を負う事故が発生しました。

そこで、最近のLPガス関係の火災をみてみると、九月八日現在で百二十五件の火災中八件、（前年同期百二十一件中六件）がプロパンガスが原因で発生しています。

これを原因別にみると、(1)LPガスコンロの使用不良が最も多く(2)ろうえいしたプロパンガスの不良(3)ガスコンロ使用位置の不良(4)ガス管位置不良(5)ガス管接続不良などとなっています。いずれにしろLPガスは簡単に使用できるが、ちよつとした不注意で事故に通じることも多いので、じゅうぶんに注意しましょう。



みんなの善意で  
献血を

街頭献血と血液判定



〇：九月は「愛の血液助け合い運動月間」です。わたしたちは、日ごろ健康でも、いつどんな病気や交通事故などの災害で生命をおびやかされるか知れません。

〇：そんなとき、輸血の必要にせまられても、もし輸血用血液が足らなかったり、間に合わなかったら、たいへんなことです。こんなときのために、お互いに健康なときに献血しておけば、血液センターに良質な保存血液が確保されて、いざというときに間に合わせることができるようになります。

〇：市では日赤前橋市地区と共催で、街頭献血と血液型の無料判定を次のとおり実施いたします。十六歳から六十五歳までの健康な人なら、だれでも献血できますから、みなさんご協力をおねがいいたします。

九月二十六日（金）午前十時から午後三時まで。千代田町五丁目六・五地内、銀座通り高島屋前空地。

（写真は街頭で献血を呼びかける移動献血車）



お知らせコーナー



スポーツ教室

バドミントン  
コースを開設

市教育委員会と前橋市バドミントン協会の共催による「前橋市スポーツ教室・バドミントンコース」を次のとおり開きます。お申し込みは、当日会場へ。

□日時 9月17日(水)18日(木)24日(水)25日(木)の4回、午後5時30分から8時まで。

□会場 県営スポーツセンター

□参加資格 市内に在住・在勤・在学中の人に限り。詳細については市体育課(電話24局1111内線239)へお問い合わせください。

明るく正しい選挙  
推進委員委嘱記念

講演会を開く

10月3日群馬会館

市明るく正しい選挙推進協議会ならびに市選挙管理委員会では、明るく正しい選挙運動を組織的により力強く推進するために、各町自治会からの推せんによる341名の推進員を委嘱し、特に選挙時における明るく正しい選挙運動にご協力いただくこととしました。そこで、この推進員委嘱を記念し、10月3日(金)午後2時30分から群馬会館ホールで講演会を開きます。演題は「選挙の意義と最近の都市問題」講師は東洋大学学長・文学博士磯村英一さんです。市民のみならず、ご来聴ください。ただし、会場の都合で先着400名で締め切らせていただきます。

健康相談日と母親学級

■保健所の健康相談 一般健康相談＝毎週月曜日。乳幼児健康相談＝毎週火曜日。療養相談(結核関係)＝毎週水曜日。時間はいずれも午前9時から11時まで。前橋保健所。  
■母親学級 10月7日・14日・21日・29日の午後1時から4時まで保健所で。いずれも無料です。

自衛消防隊が発足

中央通りと弁天通りの商店街の全店の経営者が参加して、商店街自衛消防協議会が発足しました。



これは、アーケードなどによって商店街が横のデパートのようになったので、各商店が協力して万一の火災に備えようとするものです。

このため、火災予防と消防用設備の維持管理などを中心に、火災報知、初期消火、避難誘導の体制をつくり、防火を徹底することとしています。これは県下はじめてのもので、今後の活躍が期待されます。

(写真は自衛消防隊発会式)



〇おもちゃ千両 若宮町二丁目、宮田ことさんから。  
〇衣類二十五点 城東町居住の人から。

市の人事異動

九月十一日付け次のとおり異動しました(カッコ内は前職名)。  
企画部長 清水秀雄(建設部長)  
建設部長 阿部正六(企画部長)

灰・キケン物収集日

月	火	水	木	金	土
		1	2	3	4
		若宮町1.2.3.4丁目 下小出町、北代田町、 上小出町、南橋町、 青柳町	日吉町1.2.3.4丁目 城東町1.2.3.4.5丁目	大手町1.2.3丁目、 千代田町1.2.3.4.5丁目	朝日町1.2.3.4丁目 天川原町、天川町
6	7	8	9	10	11
本町1.2.3丁目、表町1.2丁目、天川大島町、野中町	南町1.2.3.4丁目、 紅雲町1.2丁目、六供町、上佐島住宅	三河町1.2丁目、文京町1.2.3.4丁目、 駒形町、東善町 有料事業所	江木団地、三保町、 下沖町、幸塚町、 西片貝町、上泉住宅、 総社町全域、青梨子住宅、大友町、鳥羽町	石倉町、古市町、江田町、小相木町、朝日が丘町、光が丘町、 前箱田団地、大利根町1.2丁目、元総社町	朝倉団地、後閑住宅 広瀬団地 有料事業所
13	14	15	16	17	18
岩神町1.2.3.4丁目、 敷島町、緑が丘町、 荒牧町、昭和町1.2.3丁目	国領町1.2丁目、住吉町1.2丁目、平和町1.2丁目 有料事業所	若宮町1.2.3.4丁目 下小出町、北代田町、 上小出町、南橋町、 青柳町	日吉町1.2.3.4丁目 城東町1.2.3.4.5丁目	大手町1.2.3丁目、 千代田町1.2.3.4.5丁目	朝日町1.2.3.4丁目 天川原町、天川町
20	21	22	23	24	25
本町1.2.3丁目、表町1.2丁目、天川大島町、野中町	南町1.2.3.4丁目、 紅雲町1.2丁目、六供町、上佐島住宅	三河町1.2丁目、文京町1.2.3.4丁目、 駒形町、東善町 有料事業所	江木団地、三保町、 下沖町、幸塚町、 西片貝町、上泉住宅、 総社町全域、青梨子住宅、大友町、鳥羽町	石倉町、古市町、江田町、小相木町、朝日が丘町、光が丘町、 前箱田団地、大利根町1.2丁目、元総社町	朝倉団地、後閑住宅 広瀬団地 有料事業所
27	28	29	30	31	
岩神町1.2.3.4丁目、 敷島町、緑が丘町、 荒牧町、昭和町1.2.3丁目	国領町1.2丁目、住吉町1.2丁目、平和町1.2丁目 有料事業所	若宮町1.2.3.4丁目 下小出町、北代田町、 上小出町、南橋町、 青柳町	日吉町1.2.3.4丁目 城東町1.2.3.4.5丁目	大手町1.2.3丁目、 千代田町1.2.3.4.5丁目	

〇キケン物は、必ず当日の朝8時までに袋に詰めて所定の場所に出して下さい。  
〇収集日前に出しますと危険なうえ町の美観上非常に醜いものです。お互い注意いたしましょう。

ゴミ収集日

月	火	水	木	金	土
千代田町1.2.3.4.5丁目 日吉町1.2.3.4丁目 朝日町1.2.3.4丁目 天川町(旧天川町を含む) 朝倉団地 駒形町 東善町 後閑住宅 古市町 光が丘町 朝日が丘町 小相木町 江田町 前箱田団地	若宮町1.2.3.4丁目 三河町1.2丁目 文京町で旧高田町の区域 天川大島町 荒牧町 野中町 緑が丘町	平和町1.2丁目 城東町1.2.3.4.5丁目 46・47六供町 上佐島住宅 南町で旧宗南分町の区域 広瀬団地	昭和町1.2.3丁目 南橋町 青柳町 下小出町 大手町1.2.3丁目 表町1.2丁目 南町で旧40・41紅雲町の区域 紅雲町1.2丁目 青梨子住宅 総社町全域	岩神町1.2.3.4丁目 敷島町 国領町1.2丁目 南町で旧42・43前代田町の区域 三保町 西片貝町 幸塚町 下沖町 上泉町 上小出町 北代田町 大利根団地	住吉町1.2丁目 本町1.2.3丁目 石倉町 江木団地 元総社町 大友町 鳥羽町

いよいよ晩秋の季節。毎年この時期は、養蚕による火災が発生していますが、ことしすでに市内で四件の養蚕火災が起きています。この火災で八棟(九六〇平方メートル)が焼け、六百六十万円が灰になりました。

養蚕火災を防ぎましょう  
六百六十万円が灰

は絶対にしないこと。(4)すき間風にあおられないように注意すること。(5)長時間使用する場合は、ときどき点検し、炎の調節を行なうこと。(6)燃料は蚕室のある建物内におかないこと。

消防職員募集

市消防本部では、次のとおり消防職員を募集しています。

〔採用職種〕消防士  
〔受験資格〕(1)市内に居住できる者(2)年齢十八歳から三十八歳未満者(3)学力は高校卒業程度(4)身

キケン物収集日

9月27日(土)午後一時から

新市域の  
キケン物収集日

伝説とその付近

親抱きの松

九月十五日は「敬老の日」。そこで今回は、これにふさわしい駒形町の「親抱きの松」をたずねてみました。

強い秋の日差しを受け、稲穂の波を左右に見ながら駒形町の十字路にきました。ここから千メートルほど伊勢崎方面に進みますと、間もなく左側に駒形神社の鳥居が見えてきます。そのわずかな手前右側の農家の屋根越しに大きな一本の松が見えます。これが伝説の親抱きの松です。

この松は根岸梅太郎さんの屋敷内にあります。根岸さんのお話では、

「祖父がよくいっていました。この松は、約四百年ほど前あるいは元禄のころ、この駒形に三本の松が植えられたうちの一本だといっていました。あと



の二本は、駒形神社の境内に植えたそうです。どうしてわたしの屋敷内に植えられたのかはわかりませんが……」ということでした。

根岸家は、武田氏の後えといわれ、当時相当の格式があったようです。このことが、この松を植えられた一つの原因なのかもしれません。高さは二十メートルもあり、おとな一人ではかえられないほどの太さです。

「終戦直後は一時枯れそうになりましたが、その後近くの柿の木の肥料をやることによってどうにか枯れずにすみました。この松の根は、裏の田んぼ(約二十メートルも離れている)まで伸びています。」といっています。

また「昔は親松を子松の枝がちょうど抱きかかえているようなかっこうでした。それが数年前の台風のとぎ、残念にも枝が折れてしまいました。」

(写真は駒形町の親抱きの松)