

＜市勢の概要＞
(3月末現在)
●面積 147.39 平方キロメートル
●人口 238,157 人 (男115,716、
女122,441) ●世帯数68,345

前橋まえばし

499号

発行・前橋市役所／編集・総務部秘書課／毎月1日・15日／昭和35年7月14日第3種郵便物認可(1部9円)

5月1日

昭和47年(1972年)

風薫る五月の 中央児童遊園

とじて保存しておいてください いくつかまた お役にたつことと意をします

きょうから五月。野や山も緑一色となり、青葉若葉に吹く風もさわやかになりました。五月三日は憲法記念日。五日は端午の節句と「子どもの日」。また五日から十一日までには全国児童福祉週間、十四日までは子ども読書週間がはじまり、飛び石連休をふくめて、五月は文字どおり「子どもデー」がつづきます。市の、子どもたちの施設としては、四十四年十月、西片貝町の東部バイパスわきに開園した「前橋子ども公園」があります。昭和二十九年開園の「中央児童遊園」も市民のみならず、とくに子どもさんにはたいへん親しまれている施設です。五月の風に乗って、遊園地のボールに鯉のぼりが泳ぎ、飛行塔や観覧車の上から手を振る子どもたちの姿がみられます。豆自動車やお猿の電車に乗って笑顔の家族づれも多く、子どもたちに人気のあるムーロケット、オクトパス、ティカップなどの新しい遊具は、いつも満員盛況です。メリーゴーランドや自動木馬の上の子どもたちの得意そうな顔。熊、鹿、猿、くじやく、小鳥たちを眺める親子づれ。年間のべ百万人をこえる利用者でにぎわう「中央児童遊園」は、五月の「子どもデー」には、かせないところでしょう。

前橋点景



③



こわい!!

プロパン ガス漏れ

市内で連続爆発事故

先月のはじめ、広瀬団地北側の住宅地と北代田町の住宅地の真ん中で、プロパンガスの爆発事故があり、六人が負傷、隣接の住宅八世帯に大きな被害がでました。

いずれも、プロパンガスが何らかの理由で室内に漏れ、これに電気冷蔵庫の自動スイッチの花火などが引火し、爆発したとみられています。事故に遭った家は、家具やガラス戸が吹き飛び、ほとんど全壊の惨状でした。

これから梅雨期にかけて、風のない、どんよりした状態の日には特にプロパンガスの爆発事故が発生しやすいものです。プロパンガス協会前橋支部では、事故防止のため五月中にプロパンガス使用の全家庭の再点検を実施することになっています。ご家庭では、必ずこの点検を受け、指摘のあった場合は改修してください。

プロパンガスの 一般的な性質は



①プロパンガスは空気の約一・五倍の重さがあり、低い部分にたまり易く、また漏れたガスは、なかなか拡散しにくいものです。②空気中にわずかに漏れても爆発性の混合ガスとなります。③プロパンガスが完全に燃えるためには、たくさんの空気を必要とします。プロパンガス1に対して、空気24の割合、都市ガスの場合は1に対して空気5の割合です。④プロパンガスは天然ガスを透過(穴のないところからも漏れます)したり、ゴムを腐しよくしたりします。

●梅雨期に最も多い

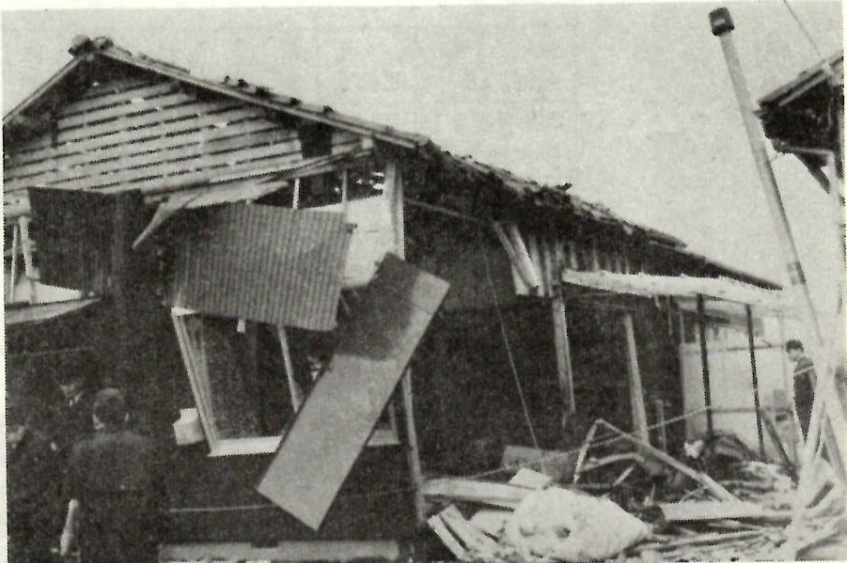

住宅がめちゃめちゃ、プロパンガス爆発現場。隣接5軒の住宅も爆風で被害を受けた。

プロパンガス事故 防止のポイント

①プロパンガスの設備は、素人仕事をせず、必ず資格を持った信頼できる販売店や工事に依頼しましょう。②ボンベは屋外の風通しのよい陰影の場所を選び、倒れないようクサリなどで止めておきましょう。③室内のガス管は、なるべく短かくし、他の部分は金属管としましょう。④長時間使用しないときは、必ず元栓(柱・壁などに取り付けられたガス管の取り付け部分のセン)を閉めておきましょう。⑤ゴムホースは、一年一

回ぐらいい取り替えるか、ボンベ交換のつど販売員に点検してもらいましょう。⑥点火したら炎のようすを見て、燃焼の具合を調べ調節しましょう。炎が赤く勢いが悪いときは空気が不足、炎が短かく不安定ならば空気が多すぎる状態です。から、よく注意して調節しましょう。⑦コンロの上はメーテル周囲二十センチメートル以内に燃え易いものを置かないようにしましょう。⑧プロパンガスふろ釜は排気筒をつけ、上下に換気口を設けましょう。⑨ガス湯沸器の上は可燃部分から六十センチ以上はなすほか、排気筒を設け、取り付けの柱から十五センチ以上はなすか、または柱を石綿板などでおお

いましょう。⑩ガス漏れに気づいたら、ボンベの弁をしめ、電気の安全器を切り、室内の火気を消し窓を開放して、風通しをよくしてから販売店へ連絡しましょう。

行楽どきの 火の用心

△出かける前に火の始末▽

連休をひかえ楽しい行楽シーズンです。

行楽地の旅館での火事による事故が新聞をにぎわしています。これは観光地の旅館が大型化・デラックス化をさかんに進め、玄関はリッパになった反面、増築によって廊下・階段等ますます迷路状となり、また新建材も多く使われているため、いったん火事になると多量の毒ガスの発生があるためと思われまふ。

そこで飲酒したうへ旅の疲れもで、熟睡中事故にあつた大変なことになる。行楽にも「火の用心」を心得て事故のない楽しい旅行をしてください。

①出かける前に火の始末、戸締りを完全にする。(特にガスは元栓を締め、電気器具のコンセントは取りはずしておくこと)。②バス・電車には非常口がありますから、この位置と開け方を確かめておきましょう。③旅館に着いたら非常口の位置、扉の開け方、避難用具の使い方を確認します。不明な点があれば旅館の防火管理者に問い合わせる。④万一、火事にあつて煙に巻かれたときには、廊下の壁に沿って、はうようにして早く避難する。⑤一度避難したら後で荷物等を取りにもどらない。

消防職員募集

●男子消防員
市民の生命・財産を守るため、防災の第一線に活躍していただく消防職員九名を募集します。

応募資格は満二十歳未満で、高等学校卒業程度の学力をもち、身長一六〇センチ、体重五〇キログラム以上の人です。

●女子消防員

女性の新しい職場として、女性の能力に期待し、女性に適合する消防通信、火災予防等の業務に従事する女子消防職員二名を募集します。(現在一期生八名が活躍中)



新鋭消防車2台 本署と東分署に配備

市では、昭和四十六年度消防整備計画として三十二メートル級のほしご車・救急車等配備する計画をすすめてきましたが、この計画最後の消防車二台が、本署と東分署にそれぞれ配備されました。

業種または一般受講希望者。○：時間はいずれも午前九時から午後四時まで。□：受講手続き 消防本部に用意してある所定の用紙によって五月一日から十三日までの間に申し込んでください。□：経費 受講料は無料です。希望者には参考図書を実費(五百円)で頒布します。

47年春の 市民登山の会

残雪と水ばししょうの尾瀬へー
市民登山の会は毎年盛況です。

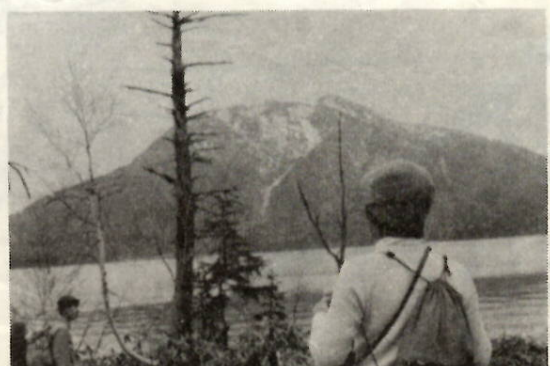

残雪と水ばししょうの 春の尾瀬へ

残雪と水ばししょうの尾瀬を訪ねて、春の尾瀬が原の景観をみながら楽しみたい。市山岳会主催、市教育委員会・市体育協会後援による、春の「市民登山の会」を五月二十八日(日)に実施します。目的地は尾瀬沼周辺の歩行距離約十七キロ(約六時間)のコース。当日は雨天決行で貸切バス二台により国鉄前橋駅前午前五時三十分出発、帰着午後六時三十分前橋駅前予定。募集人員は百人。会費は千円。申し込みは市内運動具店(ポスター掲示)へ。事前打合会を五月二十四日午後六時から中央公民館で行ないます。



尾瀬を歩く市民登山の会。

●かいせつ

三月の定例市議会、あたらしい「建築協定条例」が設けられた。この制度により、地域のみならず、公法、私法の範囲内において、自分自身の手で建築関係についての取り決めができるようになり、また、この取り決めをお互いに守り合って、自分たちの町を明るく、公害のない住みよい環境の町にしていこうというものです。

●「建築協定」のねらい

わたしたちの身近な生活の中で、敷地の利用のしかたや建物を「このようにしたら……」「あのようしたら……」などと、生活環境の希望や意見を多くのかたがもっていることでしょう。しかし、その内容が種々雑多で、まとまりのないものであれば、それは単なる夢で終わってしまうでしょう。また障害や問題が起っても、なかなか解決されにくい状況になってしまいます。わたしたちの社会生活ではさまざまな公法や私法からの制約が必要な範囲で定められています。ところが、こうした一律な法や規則だけでは、それぞれの地域の実情や特殊性に適さない面も多くあるわけです。

そこで、このような面をカバーして、一定地域内で土地利用の方向をみなさん自身の意志で、住宅地にするとか、店舗などを主にするとか、それぞれの特質に合わせたきめ細かい申し合わせや取り決めが自主的にできるようにになりました。これが「建築協定」です。

この制度のねらいは、申し合わせや取り決めを、お互いどうしが守り合い、育てていくことにより、より住みよい環境の町づくりをしようとするものです。

●「地域住民の全員の合意が前提に」「建築協定」は、地域住民（関係

権利者）が協力し、自主的な約束として全員の合意が前提となります。そして、これを法律上の一定の手順に従って、公的なものにする制度です。また、公共的な見地から、市の審査をうけ、認可を受けなければなりません。

●建築物の高さ、構造などのとりきめ

建築基準法では、敷地・位置・構造・用途・形態・意匠・建築設備について、基準を協定できるよ

化する。⑦建築物の高さを統一化する。⑧建築物の用途を統一化する。⑨建築設備を共同化する。⑩広造、看板等を統一化する。⑪避難あき地を確保する。このほかにも協定できる事項はありますが、それぞれの地域の特質に応じて、必要なものから取り組んで協定していけばよいわけです。

●環境の整備にも役立ちます

「建築協定」を結ぶことによって、数多い利点があらわれます。通風、日照、問題、隣地、トラブ、環境浄化、役割、に大きな効果をあげることができ、住宅地としての環境、また商店街としての利便性を高度に維持増進させたり、町の美観を整えたり、わたしたちの生活環境でいろいろなケースに幅広く協定の利点を活用して明るく住みよい町づくりをすすめてみましょう。

「建築協定」で 明るく住みよい街づくり

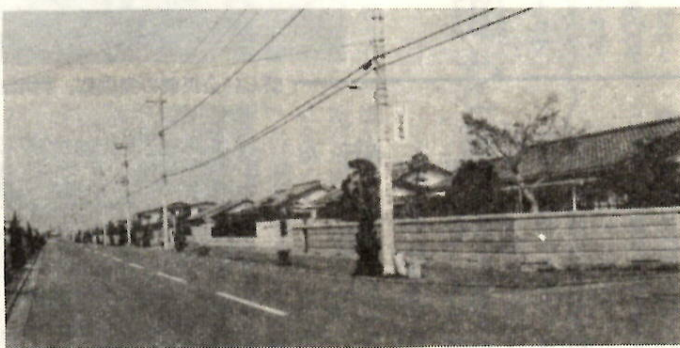

市で「建築協定 条例」を制定

うになっていきます。具体的には、次のようなものがあげられます。

①建築物の位置を統一化する。②壁面積を設定する。③建築物の構造を統一化する。④建築物の階数を統一化する。⑤建築物の形態を統一化する。⑥建築物の色彩を統一化する。

くわしくは市役所建築指導課（電話24局一・二内線三二六・三七・三四八）へお問い合わせください。

印鑑登録の更新

手続き5月31日までに

昭和四十五年六月一日から、新しい「印鑑登録制度」が実施され、現在安全な新しい「印鑑登録台帳」に切り替えをしていますが、その切り替え期間が、ことし五月三十一日で終わります。

したがって、印鑑届がしてあっても、まだ新しい印鑑登録台帳に切り替え手続きをしていない人は、この期間内に、市役所一階窓口センター（城南支所管内の人は城南支所住民係）に切り替えの手続きをお願いします。

なお、昭和四十五年六月一日から、新しい「印鑑登録台帳」に切り替えの手続きがすすんでいる人、また新しく印鑑の届け出をした人は、その必要はありません。

印鑑登録の更新などの詳しいことは、城南支所住民係（電話68局二・一三）へお問い合わせください。



印鑑登録は必ず5月中にすませましょう

中小企業のための 事業資金 融資案内

中小企業者のみなさんのための新しい融資制度として「前橋市中小企業振興資金融資制度」ができました。ご利用ください。

●資金使途融資限度額など別表のとおりです。

雇用従業員への福祉施設資金の転貸融資限度額および中小企業団体資金の組合員への転貸融資限度額は、それぞれ一人につき百万円です。この制度は信用保証協会を付けますので、保証料一・一パーセントが加わります。

償還方法は月賦返済とします。ただし、六か月以内の融資については、一括返済もできます。

●融資申し込み 貸付申込書は、市商政課、商工会議所、取扱金融機関（群馬銀行、大生相互銀行、前橋信用金庫、蔵城信用金庫および群馬信用組合の本店および支店）で中小企業団体資金は商工組合中央金庫前橋支店）に用意してありますから、用紙に記入して市商政課または商工会議所金融課に提出してください。

資金使途融資限度額

資金使途	内 容	融 資 限 度 額	融 利 率	融 資 期 間
運転資金	前橋市小口資金融資制度の上のせ資金	万円	%	3年以内
	緊急資金	300	7.4以下	
	業種転換資金 その他運転資金			
設備資金	一般設備資金	500	7.4以下	5年以内 (うち据置期間6ヵ月)
福祉施設資金	雇用従業員への福祉施設資金 (勤続年数5年以上の者。ただし事業主が必要と認めた場合はこの限りでない)	500	6.9以下	5年以内 (うち据置期間6ヵ月)
中小企業団体資金	中小企業団体資金及び組合員への転貸資金	1,000	7.4以下	3年以内

一番多いのは 高橋さん

小林、斎藤、佐藤さんの順に、みなさん、前橋で一番多い姓をご存じですか？市で実施した住民実態調査のなかから、前橋の多い姓20傑をひろってみました。

- ①高橋(千三百世帯)②小林(一千世帯)③斎藤(八百五十世帯)④佐藤(七百七十世帯)⑤鈴木(七百世帯)⑥の新井・吉田(六百五十世帯)⑦関口・中島(五百五十世帯)⑧木村・山田・清水(五百二十世帯)⑨青木(四百八十世帯)⑩中村(四百五十世帯)⑪田村(四百四十世帯)⑫萩原(四百二十世帯)⑬星野(四百十世帯)⑭金井・金子(三百七十世帯)

ご協力ください 下水道にゴミを流さないように

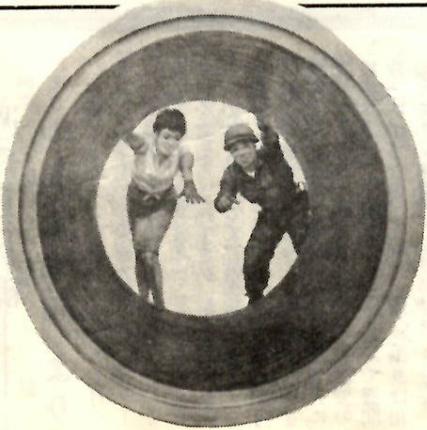

下水道は、見えない道路といわれ、みなさんの家庭や工場などから流れ出る汚水を処理し、河川の水質を公害から守るほか急な降雨による出水や、はんらんを防ぐなど、都市の発展とみなさんの生活環境を守る上で、極めて重要な施設であります。

また、水洗化の促進によって衛生面でも大きな役割を果たしています。ところが、最近、このたいせつな役目を果たす下水道管に、不注意と思われるゴミや固形物を流し込んだため管がつまり、当事者を含む多くの人びとにまで迷惑をかけるという事例が発生しています。

このような場合は、当然、原因者の責任として、復旧するために多額の負担をねがうことにもなります。

そこで、今後は絶対にゴミ、そのほかの廃物などを下水道管に流し込まないように注意していただくとともに、台所や風呂場などの排水口には、必ず「ゴミよけ」を設け下水道管がつまりないように、ご協力ください。(水道局下水道課、電話24局一六一一)

下水道は市民の生活環境を守る上で非常にたいせつな施設です

公民館特集

さあ！公民館へいきましよう

前橋市の公民館

その活動と利用など



新しい公民館の完成に、利用者もニッコリ

元総社公民館が完成

5月10日に落成式

また新しい公民館の建物が完成しました。元総社公民館がそれです。これまでの旧町役場を転用していた公民館からすっかり面目を一新、地区間の人々から大きな期待を寄せられています。そこで今回はみなさんを本市の公民館にご案内することにしました。案内役はすでに公民館を利用して市民の方々です。

公民館が――生涯を変える

「結婚式の会場ぐらいいいしか思っていないかった」公民館へ、高校を終えてからずっと家業の建具製造をやっていた狩野修一さん(住吉町一丁目)は、市広報のお知らせに応じ青年学級生として、初めて公民館に足をふみ入れた感想を語ります。「何と云っても、いろいろな人たちがいることが出来たこと、最初のうちは見るもの聞くもの

政治学から盆栽まで

青年学級が青年を対象に長期開かれるのに対し、成人学校は比較的短期間に専門的な知識や技術をみがくことが出来るので、市広市民層の手頃な勉強場として人

市民展は私の生きがい

お年寄りといえは、第一回展以来毎回元気を注いで、職員ともすっかり顔なじみになった。市民展の名物はあきさん(斎藤かねさん(大町三丁目)は油絵に熱心。「娘時代から描きたかったのです。子どもを育てあげてからやっと七十七過ぎに始めたのですが、年々質の向上がめざましい市民展市内文化活動の中核となっている



公民館は

どこにでも

幅広い活動を

「家庭教育は、父親と母親がやるものであって、絶対に『教育ママ』だけにはまかせられない。『教育ママ』だけがわがままです」と自信をもって言いきった四十才のお父さんは、夜間の父親家庭教育学級に参加した小林精一さん(紅雲町二丁目)。これはおとなの学習の立派な成果を物語る。また町内婦人学級の学習会場として自宅の二階を開放した鈴木ツル子さん(文京町二丁目)は、近所の知ったもの同志が気易く集まれるふだん着の学級のよさを認めたうえで、いま町内公民館へ建設を進めている。町内公民館への期待を「婦人のコーラスグループをぜひ作りたい、それに町のお年寄りや子どもたちとのつながりもほしい」と語ります。ここである町の公民館は、もちろん市の施設ではなく

続々生まれる学習グループ

鈴木さんがコーラスを作りたいと思うのと同じように、公民館で一緒に学んだ人同志が、そのつながりを大事にしたいという気持はごく自然なことといえるでしょう。成人学校から生まれたクラブは現在十七もあり、学級から育った婦人の学習グループも、公民館を拠点に自主的な活動を続けています。その中の一人石坂静子さん(南町四丁目)は、「自主グループになつてからも公民館の方が講師をあつせんしてくれたり、私の個人的な問い合わせに答えて『レファレンスサービス』という図書館の仕事も教えてくれたりして、何かとつても頼りになるところといった感じ」といいます。

地域の特色を生かして

地域を特色を

いままでのお話しはおもに市街地にある中央公民館に関するものでしたが、新市域には元総社公民館と同じような地区公民館が十一(ほかに分館二)あり、それぞれ地域住民と密着した事業を行なっています。去年の春改築された総社公民館には、古墳をはじめとする史跡、文化財の写真がたかさん展示されており、さらに歴史的に由緒あるこの地区の姿をきわ出たせています。またここは、児童図書の出張の仕事をしているお母さん方のグループ「停本所をよくする会」が注目です。会長の大谷節子さん(総社町植野)は、「少しでも子どもたちの読書のお手伝いが出来たら、と前年の家庭教育学級の仲間と始めたわけですが、単に奉仕などというものでなく、地域の人たちのつながりを深めたり、子どもたちの一面を発見したり、予期しなかったメリッ

公民館

きのうきょう

週刊PR紙

「中央公民館」より

平均年齢38才の家庭婦人53人で7月からスタートした中央婦人教室の学習テーマは「教育の時代と婦人の役割」。「これからの教育を考える」「もういちどPTAを考える」「生きがい求めて」の三本の柱を設定して、徹底的にテーマを追求する。かまをみせていて成果が期待される学級だ。一人一人の発言が多すぎて全員の自己紹介が終了に時間ぎれになってしまった開講式を始め中央小での授業見学では、担当の先生を聞いて質問攻めにするなど、そのモレツぶりには相応なもの(8号)。

「自動車一台買ったつもりで」せつせと貯金し、船で単身海外旅行にでかけた青年大学のM君から手紙がとどいた。―シンペリヤ、モスクワ、フィンランド、スエーデン、ノルウェーと旅行しているのですが、北欧はまさにオトギの世界です。森と湖に囲まれ、緑の草原の中を30m以上の道路に、時速100K以上で車が走りぬき、まばらにレンガ作りの家がたつ。空気がとてもさわやかです。―人々は東京やエキスポを知らなくても、広島はほとんどの人が知っています。M君はガソリンスタンド勤め21才。公民館で学んだ青年がよせた公民館活動の成果。(13号)。

法律相談は群馬弁護士会の全面的な協力を得て、毎週土曜日に行っているが、3日は「法の日週間」にちなんで特に2人の弁護士が担当、ふだんの倍の24人までの相談に応じる予定。今年度までに20回開設し、175件を処理しており、土地、交通事故、相続、離婚等あらゆる法律問題について気軽にもちこめるので好評。(18号)。

毎週一回公民館の洋室から美しいハーモニイが流れているが、11月29日に東京で開かれる「おかしなコーラス全国大会」出場のため優雅な練習を続ける「はなぶさ会」のうたごえだ。声楽家の田島英子さんを指導者に10年以上もやっている典型的なママさんコーラスで、中田喜直の作品がお得意。フォークもこなす。(22号)。

新しい科目を積極的にとりあげて開設しているのが、成人学校の特色だが、第5期では「英会話」が始まる。その講師を担当するのはナンシー、ヘイスティングというミニスカートのよく似合う19才の娘さん。いま共愛学園の講師をつとめて「成人学校の仕事は、若い人

昭和47年度 公民館の主な事業

- 家庭教育学級(中央公民館5学級・地区公民館11学級)
- 婦人学級(中央公民館2・上川淵公民館・総社公民館)
- 高令者学級(中央公民館2・下川淵・東・元総社・南橋・永明城南各公民館)
- 市民講座・地区公民館講座
- こども会ジュニアリーダー講習会(各地区公民館)
- 青少年キャンプ講習会(各地区公民館)
- 青年グループ教室(中央公民館5学級・地区公民館11学級)
- 青年教室(中央公民館2教室)
- 青年学級(生産大学)(中央公民館)
- 成人学校(5期22クラス・中央公民館)以下中央公民館で。
- 市民音楽祭 □楽しいコーラス
- レコードコンサート □市民展
- 法律相談(毎週土曜日午後1時)
- 市民の茶席(毎月15日) □郷土文学教室 □市民文化財めぐり
- その他団体の育成指導、レクリエーション指導、生涯教育の相談を行ないます。

生涯教育 のよりどころ

館長の諮問に、公民館事業の企画実施について調査審議する46年度の公民館運営審議会の委員で、自治会長(公田町)を任じている石原勇さんは、「会議をする限りではいまのままで十分、しかし



楽しい夏休みのこども会。リーダー養成も公民館の仕事です

ているというある公民館主事は、「現状ではいろいろな矛盾や問題をかかえています。教育機関としては小学校や中学校とまったく同じわけなんですから」と、教育職員としての意欲を示します。またある公民館長は、「市民の立場でと前置きし、「まず公民館とはこういうところなんだ、こうあるべきだ、ということを知らなければ...」そして住民自身が、文字どおり「よりどころ」として作りあげてゆくものではないでしょうか」と市民の積極的利用をよびかけます。

民館を紹介して来ましたが、こで昨年の社会教育推進大会での井上農文さん(岩神町二丁目)の発言を聞いて見ましょう。「まったくおぼろけな話ですが、市が公民館とか社会教育とかいうものをやっているのを初めて知ったわけなんです。よくわかりました。やらなくちゃーと思っています。」元総社公民館は、植木も小さくまだまだ風景です。地域住民のセンターは、やがて美しい花々や緑でいっぱいになることでしょう。

なお地区公民館は、市役所の出張所としての仕事も行なっていることをつけ加えておきます。

公民館を利用するには

主催事業については、原則として、中央公民館では市広報、地区公民館では地区広報、有線放送等でお知らせします。団体その他で部屋を利用する場合は、事前に公民館利用許可申請書を提出し、使用料を納入することになっています。ただし使用料は社会教育関係団体



成人学校の受付は定員超過でがかりして帰る人もいる盛況ぶり。



20代はもちろん50代・60代の人も多い市民講座。

前橋市の 公民館

中央公民館と 11の地区館

全市域と旧市域をサービスエリアとし、各館の連絡調整の役割をもつ中央公民館をはじめ、次の公民館があります。

▽中央公民館(大手町三丁目) 05-5721-0101

▽上川淵公民館(上佐島町) 05-0455-1101

▽下川淵公民館(中内町) 05-0455-1101

▽芳賀公民館(勝沢町) 05-0455-1101

▽横分館(横町) 05-2667-0101

▽桂宮公民館(上泉町) 05-2667-0101

▽東公民館(箱田町) 05-2598-0101

▽元総社公民館(大友町) 05-2243-0101

▽総社公民館(総社町) 05-0455-1101

▽南橋公民館(青柳町) 05-2376-0101

▽清里公民館(青梨子町) 05-0905-0101

▽永明公民館(上大島町) 05-0471-0101

▽城南公民館(二ノ宮町) 05-2211-0101

若ものたちの 仲間の輪を!

友だちづくりの場、青年グループ教室で青春を学ぼう。市各地区公民館では今年度、市内在住の勤労18才25才の(十人以上のグループ)を対象に、青年グループ教室十一学級を開校します。申請開設方法をとりましますので、学



青年大学ではグループ討議を中心に学習をすすめる。



農業青年の生産大学。時には現地に研修に公民館の教室から外へ出る。

公民館関係条例

●国および地方公共団体の任務
国および地方公共団体は、この法律および他の法令に定めるところにより、社会教育の奨励に必要となる施設の設置、運営、集会の開催資料の作製、頒布その他の方法により、すべての国民があらゆる機会、あらゆる場所を利用して、自ら実生活に即する文化的教養を高め得るような環境を醸成するよう努めなければならない。(社会教育法第三條)

●公民館の目的
公民館は、市町村その他一定区域内の住民のために、実生活に即する各種の事業を行ない、もって住民の教養の向上、健康の増進、情操の純化を図り、生活文化の振興、社会福祉の増進に寄与することを目的とする。(社会教育法第二十條前橋市公民館条例第二條)

●公民館利用者のために
公民館の利用の時間を次のように定める。
一、午前九時に開館し、午後十時に閉館する。ただし、中央公民館は、午後九時に閉館する。
二、公民館利用の時間には準備と整理の時間を含むものとする。
三、公民館の休館日は、毎月第一、第三月曜日とする。ただし臨時休館することができる。

●前橋市公民館利用規則第五條(第六條)

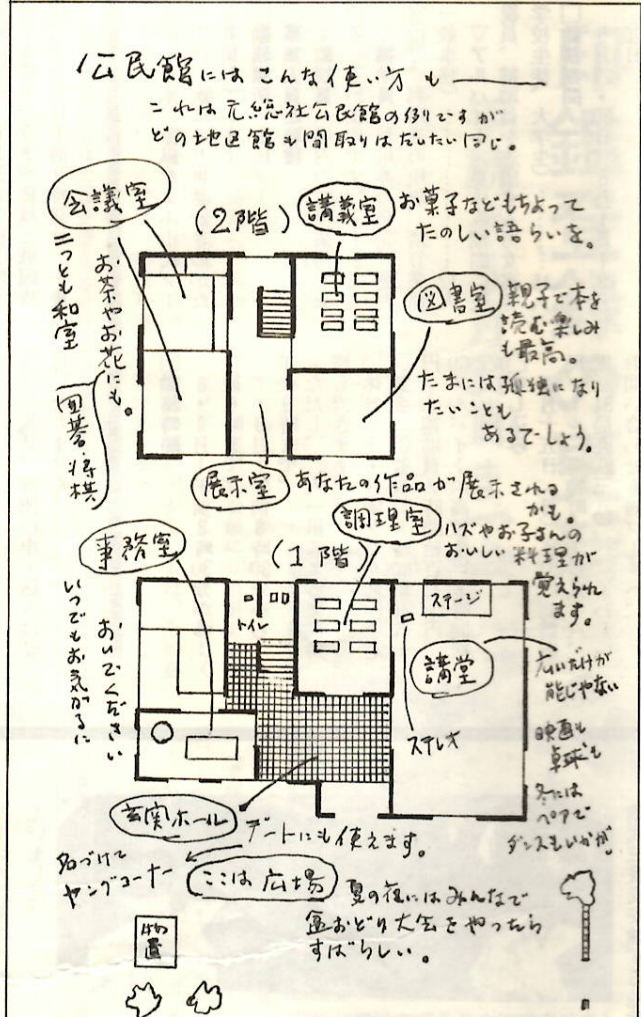

たちと一緒に勉強できるのととても楽しみ」とうれしそうに話した。初外人、最年少の講師先生に期待したい。(23号)

萩原湖太郎の生家の一部を保存した中央公民館に移してから三年目になるが、夏休みから秋にかけて愛好者の見学会が、詩人の肉筆原稿数点のほか、文学写真で有名な大竹新助氏による詩作品にゆかりの市内の風景写真などが展示されている見学者名簿を見ると月平均100人を超える中で10人に2人は県外の人で、いまさらのように湖太郎ファンの多さにおどろかされる。生家は、公民館の植込みのおどろか茶室とともに静かなたたずまいを見せている。(27号)

「何しろ初めてなので、自分の描いたものが印刷されたということがとてもうれし。...」来月28日から中央公民館で開催される第5回前橋市民展のポスター案公募第1号に入選した高林昌宏さん(19才)は、まぐれですと笑いながら、すなおにそのよきことを語る。昨年桐生の高校を卒業後は印刷会社何かに就職し、勉強しながら将来はデザイナーの仕事で独立するという好青年。(33号)

成人学校第一期はこの十五日に開講式を迎えるが、各科とも充実した学習活動が続いている。ペン習字科の主任講師田村由夫先生は趣味の広さで有名。その特技を生かして毎回詩吟を聞かせてくれる学習の休けい時間のあそびを聞いて、まず先生がやりとりに続いてみんが吟ずるというもので、割合にお互い同志の横のつながりが少ない学習だけになごやかなムード作りにはすばらしい効果をあげており、受講生には大好評。成人学校は優雅な「おとなの学校」である。(48号)

臨江閣とともに明治のおもかげを色濃く今日に残している中央公民館の茶室が、こんど「市民の茶室」としてひろく一般に開放されることになった。この茶室は由緒ある貴重な建物であることもあって他の建物のように学習室などには使わずもっぱら茶会だけに利用されてきたが、もともと多くの市民に本格的な茶室を味わってもらおうというねらい。市茶道会の協力を得て、来る25日オープンで準備を進めている「ふだん着」のお客さんの来館が待たれるところ。(49号)

9月14日から始まる第15回市民講座は8時ちょっと過ぎに一番のりしたご婦人をトップに、一日で定員の四分の一(三百人)を軽くオーバーした。今年も例年のとおり若い娘さんが多いが、その他に母と娘のペア、家族そろっての受講、若い二人連れなどが目立ったのは、市民講座がその名の通り、市民の講座に成長したのだから。(57号)

前橋生産大学

生徒募集

中央公民館では、これからの農業を背負って立つ青年たちのために、本年度も「前橋生産大学」を開校します。ふるって参加してください。

開校科目・募集人員

そ菜園芸コース、花卉園芸コース、酪農コース、養豚コース、生活科学コース、各四十人。

開設期間・学習時間数

四月から来年三月まで、約百時間。

学習内容

各部門別営農、生活技術、農業問題、一般教養、体育レクリエーション等。

学習方法

毎週木曜日の夜間午後七時から九時まで二時間を定例学習とし、講義と演習。ほかに現地見学、実習宿泊研修、研究論文、課外活動など。

学習の場所

主として中央公民館。

資格 市内在住・在勤の満十八歳以上二十五歳までの青年男女。

申し込み

五月八日から十一日までに所定の申込書に記入のうえ、本人が中央公民館(電話31局五七二所)へ持参して面接を受けてください。受講料は無料です。



若さいっぱい。活気ある学習の前橋生産大学(昨年の学習から)

市職員募集

次のとおり市職員を募集します

職種および採用予定人員

- ①養護技術補...三名
- ②住込み用務員...三名
- ③通勤用務員...三名
- ④公園助手...一名
- ⑤機械操作員...二名
- ⑥水道技手...六名

応募資格

①養護技術補Ⅱ昭和47年4月2日から昭和47年4月1日までに生まれた女子で、学歴は問いませんが、短大卒業程度の学力を有し、看護婦免許(正)および養護教諭

「近年難病患者」へ見舞金を支給

6月末日までに申請を

市では、最近問題となっているスモン病、進行性筋ジストロフィー、小児ネフローゼ、小児ガン、小児ぜんそくなどの難病に対し、国・県の対策とタイアップして、その患者に見舞金を支給することにしました。

見舞金は①スモン病②進行性筋ジストロフィー③小児ネフローゼ④小児ガン⑤小児ぜんそくが該当します。支給資格者は、患者で、①本市に居住し住民票に記載され②日本国民であることとなっています。

見舞金は月額二千元、ただし市の在宅重度障害児手当を受けている人は月額千円です。支給方法は市で定めた申請書に医師の診断書と市役所で、市役所

三階厚生課窓口へ申請してください。現在、該当している人は、六月末日までに申請してください。見舞金は四月から対象となり、六月・九月・十二月・三月の四回に分けて該当者に支給します。

児童文化センターの催し案内

【特別展】若宮小学校、下川瀬小学校、東小学校、第三中学校の児童生徒園画作品展を5月1日から31日まで、3階展示室と各階段のパネルに展示します。

【天文教室】美しい月の明星と春の星座をながめよう。5月14日(日)午後6時30分〜8時まで天文教室をひらきます(雨天、曇天の場合は翌日)。対象は小学校4年生以上中学生まで、先着60名(小学生は父兄同伴)。講師は大利根小教諭石原桂さん。申し込みは5月6日〜12日まで(休館日をのぞく)。受講料は無料。当日は星座早見盤懐中電灯(赤いセロファン)を持参してください。

【造形教室】紙で怪獣やかぶとを作ろう。5月14日(日)午後1時から造形教室をひらきます。講師は群大附属小教諭丸橋有象さん。対象は、小学生30名。当日は三色画用紙5枚、はさみ、カッター、接着剤(セメダインのようなもの)をお持ちください。希望者は5月10日(水)〜13日(土)までに申込みください。

【郷土の歴史教室】古文書、実物映画、スライド、写真あるいは実際に史跡めぐりをして学習します。5月28日午後2時30分〜4時まで前橋の古墳、6月25日午後2時30分〜4時までうまや橋城と戦国時代、7月23日午前9時30分〜午後

前橋市民探鳥会

野鳥の会県支部前橋分会と市観光協会では、市民のみならず自然と親しんでいただくため、5月21日に赤城大滝、赤城温泉付近へでかけ野鳥の姿を眺め声を聞く会をひらきます。ご家族でお出かけください。

【集合場所】前橋駅前・中央前橋駅前(小雨決行)

【出発時間】前橋駅前午前7時・中央前橋駅前午前7時5分。

【服装その他】ズボン、運動靴が登山靴、雨具と昼食持参。

【予想できる鳥】オオルリ、サンコウ鳥、クロツグミ、カワガラス、ホトトギス、カクツグミ、ウグイス、ヤマガラスなど30〜40種。

【申込方法】参加費四〇〇円(バス、休憩料含む)を添えて市役所商政課内市観光協会へお申し込みください。先着40名で締めきります。〇：電話、郵便の申し込みは受付いたしません。

勤務時間

6・9月1午前8時30分から午後6時まで。

7・8月1午前8時30分から午後9時まで。

(ただし、二人一組による交代勤務もできます。)

【休日】土・日曜を除く週休二日

【賞金】①監視員Ⅱ時間給百八十円。②補助員Ⅱ時間給百七十円。

③アルバイト(高校生)Ⅱ時間給百二十円。

【申し込み】五月十五日(月)までに前橋市民プール(岩神町一丁目九一八、電話31局九三八)へ。くわしいお問い合わせも同プールへ。

広場 公民館三三三版

無形文化財「翁式操三番叟」を映画化

町三番あや 永明地区 つりが映画にな

磯町に約二百年前から伝えられている県指定重要文化財「下長磯翁式三番叟」は、芸能史にもきわめて貴重なものであり、その保存には地元保存会(笠原三喜会長)はもちろん、市や県でも格別な力を入れていきます。映画は、市の教育委員会が企画し、アマチュア8ミリグループ前橋シネクラブ(山川平八郎会長)が制作を担当、約一カ月がかりで完成したカラー四十分のものです。三月に永明公民館で行なわれた「封切り上映」には約八十人もの地元の人たちが鑑賞、スクリーンの三番叟に感嘆の声をあげていました。

「総社地区史跡めぐり」へどうぞ

総社地区史跡めぐり 好会では、公民館と共催で総社地区にある多くのすぐれた史跡や文化財を市民のみならず広く知っていただくため、次の要領で開催参加者を募集します。

▽日時 五月十四日(日)午前九時〜午後四時(雨天中止)▽集合 総社公民館(群馬バス・県商工前下車徒歩五分)▽講師 近藤義雄さん(県文化財保護室長)ほか専門家三名、▽定員 二百二十人(小学生は保護者が必ず同伴してください)▽必要な所持品 昼食・懐中電灯・筆記用具▽申込方法 五月十日(水)までに総社公民館へ電話(64四九三三)で。ただし定員になり次第締めきります。参加費無料。

各地の祭り

▽五月二日春日神社(上佐島町) 太々神楽



翁式三番叟を演ずる地元の人たち



市長から表彰状と賞品が贈られよろこぶの健康優良幼児

昭和46年度 健康優良幼児表彰

ことし小学校へ入学する児童三、七、七九名の就学児健康診断と合わせて、健康優良幼児の選出を行ない男女各五名に昭和四十六年度健康優良幼児として、市長から表彰状と賞品が贈られました。

表彰された健康優良幼児は次のとおりです。

南高亮(三保町) 新井照久(房九町) 竹淵晃(上小出町) 高柳浩士(前箱田町) 磯田孝寿(元総社) 小林久美子(紅雲町二丁目) 斎藤伸恵(上小出町) 中村恵子(後閑町) 掛川千晶(総社町総社) 佐藤光代(西大室町)

日本脳炎予防接種

《3歳以上の未就学児・55歳～64歳まで》

ツユがあげると暑い夏が訪れます。この頃になると日本脳炎患者が発生し、流行の時期は八月から九月に集中します。

そこで、この発生を防ぐため、次の日程で予防接種を行います。

市の予防接種

三歳以上の未就学児および五十五歳以上六十四歳までの希望者を対象に日本脳炎の予防接種を行います。希望者は注意事項をよく読んでから、お近くの会場へおでかけください。

- 【対象者】①3歳以上の未就学児(昭和41年5月2日から44年5月1日生れ) 市立幼稚園、保育所の児童は各施設で実施。私立の幼稚園、保育園は実施するところとしないところがあります。②55歳から64歳までの人(明治40年5月2日から大正6年5月1日生れ)
- 【初回接種】いまだで日本脳炎の予防接種を受けたことのない人(1週間の間隔で2回接種)
- 【追加接種】初回接種を完了している人(1回だけ接種)
- 【予防接種を受けるときの注意事項】①当日の体温をはかっている。子どもさんの体温は予診の際必ずお聞きします。②当日接種を記入していただきます。③予防接種の前に問診を行います。④接種後、問診の結果で接種を受けるか、しないかをきかれます。⑤母子手帳を忘れずに持参ください。
- 【次に該当する場合は接種を受け

昭和47年度 日本脳炎予防接種実施日程表

月 日		会 場	時間
第 1 回	第 2 回		
5 月 8 日 (月)	5 月 16日 (火)	上川 測公民館	午後 2 時 ↓ 2 時 50 分
		下川 測公民館	
		永 明公民館	
		駒 形会議所	
5 月 9 日 (火)	5 月 17日 (水)	東 公 民 館	
		元総社公民館	
		総 社公民館	
		清 里公民館	
5 月 10日 (水)	5 月 18日 (木)	桂 萱公民館	
		芳 賀公民館	
		細 井小学校	
5 月 11日 (木)	5 月 19日 (金)	広 瀬小学校	
		城 南小学校	
		天 川小学校	
		中 川小学校	
5 月 12日 (金)	5 月 22日 (月)	岩 神小学校	2 時 ↓ 2 時 50 分
		若 宮小学校	
		桃 川小学校	
		桃 井小学校	
5 月 9 日(火)	5 月 16日(火)	前橋市母子健康センター	

【予防対策】①熱がある。②心臓病、血管系、じん臓、肝臓の病気がある。③糖尿病、脚気の病気がある。④最近(一年以内) ひきつけを起したことがある。⑤じんましんを起したり、ものにかぶれたり、食べものにアレルギー(肉、魚、食べたり、牛乳、素などをのむと異状がある)。⑥病後で衰弱している人。いちじるしく栄養状態がわるい。

【接種後の注意】①予防接種を受けた日は過激な運動や入浴などは控えてください。②予防接種のあと接種部位が赤くなったり、痛み、軽い発熱などが起ることがあります。高熱、おう吐、けいれん、そのほか異常な症状があるときはすみやかに医師の診察を受けてください。

乳児検診

赤ちゃんを健康ですくやかに育てるため、次の日程で乳児検診を行います。当日は母子健康手帳を必ずお持ちください。

【対象者】昭和46年3月1日から47年2月29日までの出生児。

【検診内容】問診、身体計測(身長、体重、胸囲、頭囲の測定) 診察(発育、栄養状態、疾病異状の有無) 保健指導(栄養、生活、疾病)

各種相談

- 【母子健康相談】5月8日(月) 芳賀、桂萱、南橋、永明各公民館 5月10日(水) 総社公民館 5月16日(火) 東、元総社、清里各公民館、広瀬団地第三集会所 5月25日(木) 朝倉団地、下川測、中石倉公民館、駒形会議所
- ：時間は各会場とも 午前10時～午後3時まで
- 【医師会育児相談】5月10日(水) 24日(水) 群馬マデイカルセンター3階育児相談室で午後2時から4時まで育児相談を行います。
- 【保健所の健康相談】乳幼児健康相談は毎週火曜日。一般健康相談は毎週月曜日。療養相談は毎週水曜日。
- 【心配ごと相談】5月12・19・26 曜日。○：時間はいずれも午前9時から11時まで。
- 【献血のお知らせ】5月12日(金) 午前9時30分から午後3時まで国領町公民館で集団献血を行います。市民みなさんのご協力をお願いします。
- 【婦人科(子宮)ガン検診の日程変更のお知らせ】5月15日(日) 永明公民館で実施予定の婦人科ガン検診は5月26日(金)に変更します。
- 【内職相談】毎週火曜日は東公民館(電話51局二五九八) 毎週木曜日は市母子福祉センター(電話31局一〇八二) 時間はいずれも午前10時から午後3時まで。

学校リレー訪問

筑井小学校



外観もスマートな近代校舎の市立筑井小学校

筑井小学校メモ

□開校明治7年2月26日 □校地面積13,189平方メートル □校舎面積6,024平方メートル □児童数299人 □学級数11 □教職員数16人

わたしたちの筑井小は、市の東の端、国道五十号線と国鉄阿毛線駒形駅との中間、県道大湖玉村線から少し入ったところにあります。

校舎は鉄筋二階建てで、木造二階建ての二棟あります。屋上で見る景色は格別です。北に赤城山が裾野をひろげ、西は遙かに榛名・妙義が望まれ、東にはすぐ目の下に桃木の清流が二筋の堤防にはさまれて流れ、南は平坦な田畑が青々と続いています。

近くには、近戸神社と真福寺の森があり、清らかな空気と静けさのなか、よい環境のなかにあります。

学校区域は、筑井・上増田・小屋原・下大島の四つの町からなり、学校はちょうどその中心にあります。通学路には車の通行も比較的少なく、安心です。

わたしたちの学校の先輩には明治美学の権威で文展の創始者として有名な東大名誉教授大塚保治翁がおります。また、筑井小は、正・昭和にかけては、筑井の体育「鉄棒の筑井」として全国的にも知られた体育有名校でした。当時の児童だった人たちが、今は家を継いで心身共に健康で働いています。地域は、大へんまともがよく、裕福でもあります。

筑井小の誇りとすることは三つの施設が整ったことです。まず昭和四十年に鉄筋二階建て校舎が完成し、明るく、静かな環境のなかで、みんなが勉強できるようになりましした。廊下や階段も幅が広く、ベランダや屋上も使えるゆたかりとした構造で、外観もスマートです。

ブルーは四十四年に校舎の西に完成、夏を待ちきれないようになり、みんな楽しく泳ぎます。昨年は城南地区水泳大会で、大へんなにぎわいでした。

三つ目は、体育館です。校舎の東へ新しい校地をひろげ、東西に建ちました。冬の日ざしが、暖かく入るようになっています。これで、冬の砂ぼこりのなかで体育をしないですむようになりました。

ダンスや縄跳びも、平らな床の上でできます。また、全児童がはいれるので、全員そろって式や行事をするのに好都合です。この三つの施設を活用して「よい教育」をめざしています。

昨年、筑井小では全日本よい歯の学校表彰を受けました。むし歯罹患率五三・五五パーセント、これは全国平均の九三・九二パーセント、前橋市の七四・一〇パーセントにくらべ、日ごろの保健指導として、毎日歯をみがくこと、甘いものをやたらに食べないこと、カルシウムを含んだ食べものを多く食べることを、三つを児童がよく守っていることの効果だと思っています。

きょうも赤城の山を背にした学び舎に、未来への輝きを秘めた元気な子どもたちの声が、こだましています。

犬の登録と狂犬病

予防注射

春の犬の登録と狂犬病予防注射を次の日程表により行ないます。お忘れなく、必ず受けてください。この登録と狂犬病予防注射を受けさせる犬は、生後九十一日以上上の犬が対象になります。

【料金】一頭につき六百五十円。(登録料三百円、注射料三百五十円)犬を連れてくる人は、印鑑とつり銭のいらないようご用意ください。お出かけのとき、犬の住所世帯主の氏名、犬の年齢、呼び名を正確に書いてきてください。

【犬を飼育するときの注意】犬の放し飼いは禁止されています。犬は必ずつないでおくなど所有者が犬をよく管理して、とくに犬の糞は常に取りかたづけ、衛生に注意し、他人に迷惑をかけるようにしないでください。犬が不要になったときは、毎週土曜日の午前九時三十分までに、前橋保健所で引き取っていただきますのでお持ちください。

犬の放し飼いは禁止されています。犬は必ずつないでおくなど所有者が犬をよく管理して、とくに犬の糞は常に取りかたづけ、衛生に注意し、他人に迷惑をかけるようにしないでください。犬が不要になったときは、毎週土曜日の午前九時三十分までに、前橋保健所で引き取っていただきますのでお持ちください。



ゴミの袋詰めにご協力ください

●ポリバケツ、ゴミ箱、木箱、くずかごは、なぜ困るのでしょうか。ポリバケツは、積みこみの際、ゴミが散らかり、作業の終わったあと、からバケツが放置され、近所の迷惑や街の美観上もよくありません。また大型のポリバケツは扱いにくく、重量もあり、作業員が特殊な腰部疾患にかかることがしばしばあります。ぜひ、早急に袋詰めにしてください。ゴミ箱は、かき出して車に積むため、収集作業に手間どり、非衛生的です。袋詰めに改めてください。木箱、くずかごは、不衛生ですし、釘などで作業員がケガをすることもあります。収集の際も散らかりやすく困っています。早急に袋詰めにしてください。

●袋詰め収集をなぜおねがいするのでしょうか。

袋詰め収集は、ゴミの梱包でゴミが外に出ることが少ないので臭気も洩れにくく、衛生的といえます。扱いも非常に能率的ですし、収集のあとが、きれいにかたづけられます。また、最近ますます交通事情が悪化し、清掃作業が困難となってきました。清掃作業を迅速に行なう上からも、ぜひ袋詰めに協力してください。

なお、使用する袋は、あり合わせの、じゃぶな大型の紙袋を使って、口をしっかりしばり、当日の朝八時までに、町内の所定の場所にまとめて出してください。あまり早く出しておきますと、犬や猫が袋を喰ひ破って散らかしたり時には風や雨にさらされたりして非衛生的です。町内の美観もそごないです。ゴミは、収集日の必ず当日の朝出すようにご協力ください。

昭和47年度 春期第二次犬の登録と狂犬病予防注射

月日	曜	午前 9時30分～10時30分	午前 11時～12時	午後 1時～2時	午後 2時30分～3時30分
5月8	月	田口町公民館 川原町公民館	南橋公民館 飛石稲荷	若宮町四丁目飯玉神社 昭和町一丁目萩町公民館	若宮町一丁目寄居稲荷 住吉町一丁目橋林寺
9	火	芳賀公民館 江木上電駅前	城東町二丁目諏訪神社 桂萱公民館	三河町一丁目養行寺 三俣町事務所	朝日町一丁目公民館 西片貝町公民館
10	水	駒形町会議所 六供町八幡様	上北公民館 文京町四丁目八坂神社	広瀬団地第一集会所 文京町一丁目児童公園	上朝倉町公民館 紅雲町二丁目巖島神社
11	木	清里公民館 東公民館	総社町高井観音様 古市町第一公民館	総社公民館 元総社公民館	西岩神公民館(親民稲荷) 中石倉町公民館
12	金	天川大島町愛宕神社 小屋原町公民館	永明公民館 下増田公民館	城南支所 荒子神社	西大室町公民館 泉沢町公民館
15	月	青梨子町前原公民館 下川測公民館	防疫事務所 上川測公民館	東部鳥羽町公民館 南町三丁目淡島神社	江田町公民館 前橋駅西旧田中町児童公園
21	日	午前10時～12時 前橋市役所中庭			

犬に避妊手術を

市で三千元負担

最近、犬の放し飼いが少なくなりましたが、一方では捨て犬が増えています。これらが野犬となり、農作物、人や家畜に被害を与えることとなります。

市では、野犬を少なくするため犬の避妊手術をおすすめします。□次に該当する場合は一頭につき報償金三千元を支給します。

①飼主が前橋市民であること。②その飼主が狂犬病予防法に基づき登録と予防注射を受けていること。③牝犬であること。④市が指定する開業獣医師で手術を受けること。



□現金六千元 レンゴー株式会社
仕上担当一同から児童収容施設へ
□そうきん百八十枚 千代田町一丁目第一長寿会、大手町三丁目第一長寿会から。

教育相談

相談日 毎週火・木・金

市立教育研究所(若 市立教育研究所の宮小学校南校舎内)では、市立の幼稚園・小学校・中学校・養護学校の児童生徒の教育上のさまざまな問題について「教育相談」を行なっています。相談日は、毎週火・木・金曜日の午後二時から四時三十分まで。相談内容は、①学習・復習など家



庭学習で困っている問題。②進学就職のことで困っている問題。③友だち関係、男女の交際、クラブ活動など学校生活で困っている問題。④落ち着かない。うそつき。乱暴など、性格上のことで困っている問題。⑤夜尿、車酔い、どもり、偏食など、からだに関する問題で困っている問題。

伝説とその付近

(73)

五代の甘酒田(五代町)



五月二日は八十八夜、昔からよく「八十八夜の別れ霜」といわれています。そこで八十八夜に因る伝説を訪ねてみることにしました。勢多郡誌をみると、次のようなことが記されています。

「甘酒田は、しやくし様の祭のとき、参詣者にくれた甘酒の材料の米を作った田という」
五代町の長老片貝眞治さんは、こう語ってくれました。
「いまは土地改良によって、な



関係があるようなことをいっていましたが、たしか、五代神社境内に移したと思えます。そこで、さっそく五代神社に行ってみました。

お宮のわきには、三百年もたつた、でっかい松の木が十本ほど生い茂っています。それはみごとなものでした。

思兼神といえは、高皇産靈神(たかみむすびのかみ)の子ともて天照大神(あまてらすおみかみ)が天岩戸にこもった時に、誘い出すことを考えた神様といわれています。

八十八夜の祭りは、この松の木に灯籠をつけての村祭りでした。わたしが子どものころ、よく行きました。そうすると甘酒が出てこれをよく飲んだものです。この甘酒をつくる米をつくった田んぼが、山のまわりにあったんです。二反位あったかネ。こんなところから「甘酒田」といわれるようになったんです。

【五代町の甘酒田のあったといわれる付近、今では用水路も整備されています。】