



うるおいある
まちづくりへ



“水と緑の条例”スタート

いま、全国の各都市で、人口の集中や開発による環境の破壊が大きな問題となつています。これに対して、人間尊重の自然環境豊かなまちづくりの推進を目標に、国・県をはじめ各都市が、それぞれ対応する施策を立ててきています。

本市でも、さきの三月市議会に『水と緑のまちをつくる条例』を提案、全員一致で可決され、四月一日からこの新条例が施行されました。この条例は、すべての市民が一体とな

って都市緑化をすすめるとともに、残されている緑を積極的に保全し、自然環境豊かな“明るく・住みよく・美しい”前橋市を、市民の協力のもとにつくりあげていくことを主眼としています。

そこで今回は、条例施行に合わせて、すでに新年度予算に盛り込まれた具体的な構想を中心に次ページ以下にお知らせし、市民のみなさんのご理解と積極的な協力をいただきたいと思ひます。

【関連記事2・3面に】

季節の手帳

◆「春眠暁を覚えず」ということがありますが、春はどうしてこんなに眠いのでしょうか。春は冬よりも夜が短くなるので、それが睡眠不足の原因に……というへりくつを立てる人がいます。

◆照明器具の発達で、夜から暗さを追放したため、それが宵つばりの原因になり、朝、起きにくくしている……という説もあります。

◆暑くなく、寒くないこのごろの寝心地は満点ですが、朝、起きようとする、何となく、きのうの疲れが残っているようで起きるのがつらいというかたが多いようです。この原因として考えられるのは、季節の変わり目はホルモンの分泌に変化が起こりやすく、バランスがとりにくいため、それが疲労感を増してねむい、だるいに結びつくからです。

◆普通の人の目覚めは、朝、気がついてから、完全にさめるまで、約十分間ぐらいかかるそうです。とくにお子さんの場合、がばつと布団をはぐのは精神衛生上からみてもいけないようです。うつらうつらしている時間を考えて、起こす十分前ぐらいにホオにさわって軽く声をかけてやれば気がつきます。気がついて布団の中でモソモソ動きはじめて十分間、猶予を与えて起こすのが理想的です。

寝足りて朝の快適な空気にふれる気分は何ともいえません。◆ところで、陽気がよくなつて、気がゆるむせいか、案外かぜをひく人が多いようです。あの寒い冬のさなかにひかなかった丈夫な人が、花がほころび、若葉がもえる良い季節に、しゅるしゅる鼻をすすっている風景をみかけます。かぜとはつきりわかつたらすぐ手当を。ぐずぐずしていると夏まで持ち越します。持ち越したらやっかいです。風が吹いてホコリも多い季節ですから、外出から帰ったら必ずうがい忘れなこともかぜ予防の方法です。

のプラン

馬場川も きれいに

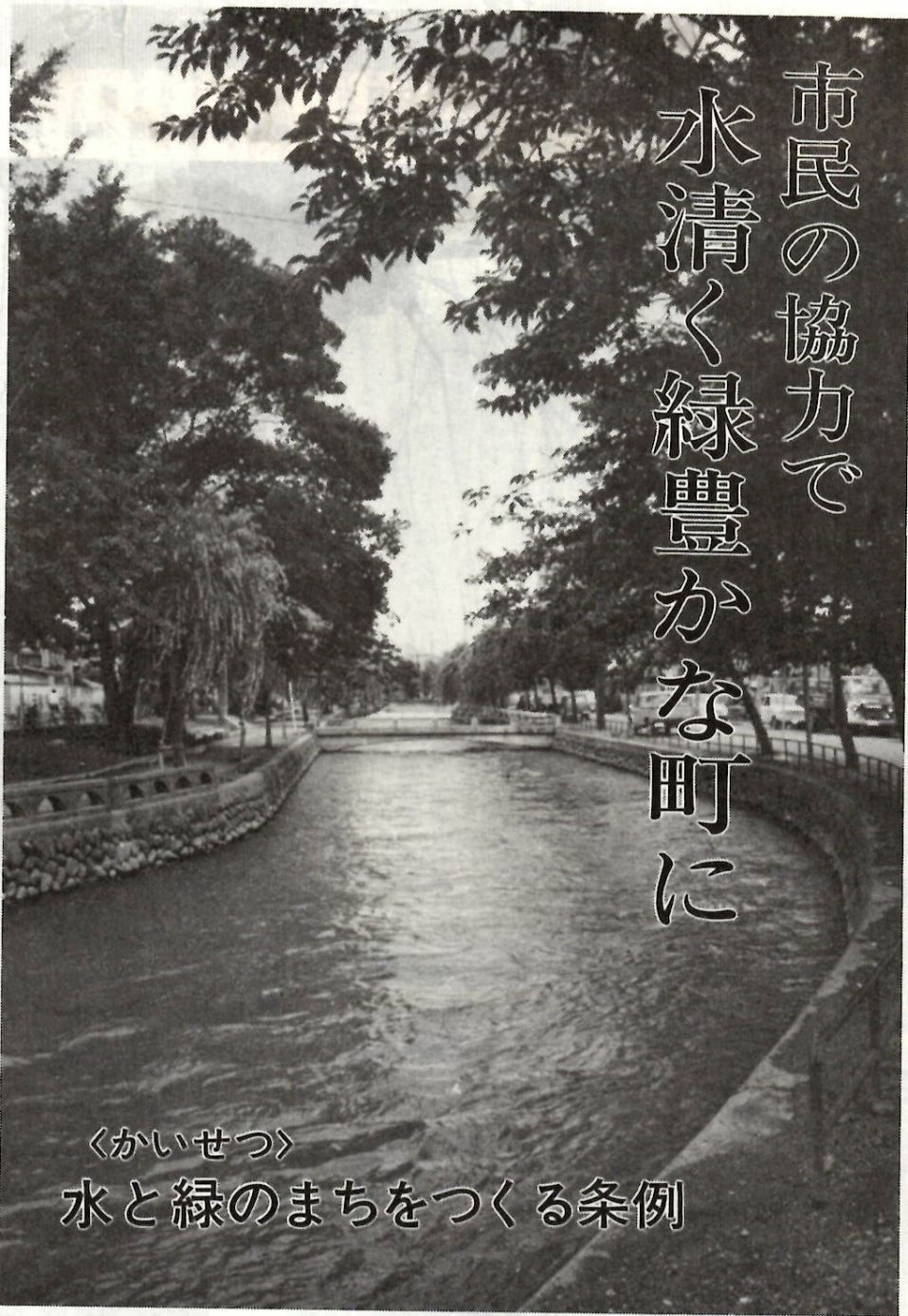

市民の協力で 水清く緑豊かな町に

〈かいせつ〉 水と緑のまちをつくる条例

この条例が目ざす具体的な計画は、現在いろいろと検討されています。市民のみなさんからも、よいプランをお寄せいただいたり、市としてのビジョンを打ち出し、議会でも審議を経て決めていくこととなりますが、とくに現在検討されている計画には、次のようなものがあげられています。

緑と花がいっぱいの町に

市街地や街路を緑や花で埋めて、街ゆく人たちが、そこに住む人びとの眼を楽しませ、うるおいのあるまちづくりをしていくというのが、そのひとつです。

市の木・市の花を決める

市民の多くが愛着をおぼえ、市

ています。緑化街区の指定などによって、中心市街地の道路ぞいには街路樹がそろう、歩道にはグリーンベルト、花壇がつけられ、高層ビルの前は花や小さな花木が植えられ、その窓々は四季とりどりの花に色どられるというのが理想です。

の代表ともなる樹木と花を決め、これを市の木、市の花として制定していきます。条例の施行に合わせ、前橋にふさわしい木や花を一般に公募していくことも考えられています。

さらに、現在、市内の神社や公

記念樹の森もつくる

結婚や入学、誕生など、市民がいろいろな記念に植樹を希望しますと、市では植樹場所を提供してこれを守り育てていくことを計画しています。用地は今のところ元総社二号公園と新東橋公園が候補にあがっていますが、ことしはとりあえず百本を予定しています。



川面に映える緑、そこに見られる四季の変化——人びとの心に安らぎを与え、うるおいのある町づくりをするために欠かせない河川沿いの緑化は、本年度は次のように実施していきます。

利根川河川緑地の整備

公園緑地などの不足をおぎなうため、河川敷の有効利用をはかることにします。

利根川緑地整備計画

緑地の名称	施設の内容	執行年度	事業費
1号 数島緑地 14.4ha	鑑賞、運動、自由、広場、駐車場、キャンプ場、サイクリング道	44~50	千円 152,500
2号 大渡緑地 18.1	運動、自由、休養、広場、ヘリポート、駐車場	52~56	115,125
3号 岩神緑地 15.5	運動、自由、遊戯、休養、広場、キャンプ場、サイクリング道	57~59	79,035
4号 中央緑地 5.9	鑑賞、運動、休養、広場、駐車場、つり場	46~51	100,000
計 53.9ha		44~56	446,660

広瀬川畔を オアシスに

昭和四十一年から河川環境整備事業として、はじまった河川緑地整備事業も、昭和四十四年から本市にも適用され、現在整備中です。この河川緑地は、市街地周辺の都市基幹公園（運動公園）としての役割も大きく、市民のスポーツ、レクリエーションの場としても、大きく期待されているところでもあります。

市街地の中心部を東西に貫流する広瀬川は、川面に映える柳の風情も格別で、古くから市民に親しまれてきています。前橋公園坂下付近の柳橋から中央駅前の久留橋まで、両岸の遊歩道約一キロは、幾たびかの整備・改良が行なわれ、今日におよんでいます。とくにこの付近は中心市街地に位置することから、今後一層、清らかな水と緑の環境を充実させ、市民のオアシスとしてその内容を充実させていくことにしています。

さらに、久留万橋から広瀬団地に至る区間、柳橋上流部分についても、今後の市街地整備・河川整備と合わせて、河川緑地をすすめていくことにしています。

野鳥は自然のままに



ムクドリ一羽で21万匹の害虫駆除。鳥が空をとぶためには、強いエネルギーが必要。大量に失われるエネルギー源として、非常にたくさんの栄養の補給が必要となります。そのため、蛋白質や脂肪の多い虫や獣が、鳥たちには好んで喰べられます。

ムクドリは、一三分ごとに虫を捕え、早朝から夕方まで三百〜四百匹の虫を喰べているといわれます。この数字から推定すると、一年間にムクドリの親鳥一羽が喰べる虫は二十一万匹、親子七羽で百三十三万匹の虫を喰べ、そのほとんどが害虫ということです。

もし、かりに一匹の害虫駆除のために一円かかるとすれば、ムクドリ親子は一年間に、実に百三十三万円の働きをしていることとなります。これは、他の小鳥たちについても同様です。

小鳥も自然の法則に従って害虫を喰べ、自分の縄張りを守り、自然保護の大きな役割を果たしているのです。小鳥を捕えるとは自然の調和が破れ、害虫は繁殖し、植物は減っていくことになるのです。

小鳥を捕えることは、やめましょう。小鳥たちは大空をとりまわることこそ本来の姿でしょう。

小鳥を捕えたり、飼ったりするには、知事や環境庁長官の許可が必要です。小鳥は自然の調和を保つ上で大きな働きをしているために、その許可はやむを得ない場合に限り行われています。

無許可の捕獲や飼育は、法律によって罰せられます。詳しいことは、こうした小鳥たちのことを担当している河川林業事務所鳥獣保護係（河川市金井三九五、河川合同庁舎内・電話河川局〇二七九二②二七六三）または鳥獣保護員にお問い合わせください。



"水と緑、"

桃木川畔
に桜並木



桜が植えられる桃木川

す。ここでは、堤防保全に支障のない範囲で、市街地に近い沿線約七キロを第一次計画として緑化をすすめることにしています。

従来、堤防や河岸地の緑化については、その保全管理上から国の方針は消極的でしたが、社会状況の変化によってこれが転換されてきています。これによって、一定の基準以下で、適確に維持管理をされるものについて、桃木川沿線の緑化については、県や地元等の協力態勢もあって、本年度からここに桜の木を植えることにしています。

北部の市街地をかすめて、東部田園地帯へと流れる桃木川は、盛土方式の護岸改修工事を施工中で

五百本の桜 植え名所に 桃木川畔

であるといえるでしょう。

この条例では、単に緑だけでなく、自然環境としての水と緑との調和した環境の創造を「まちづくりの理念」として、山紫水明のま

ちとして

の池、前橋公園、五料沼付近をはじめ、各地に点在する名の知れた古墳群などを含めて、情緒ある都市景観を保ちながら、北関東拠点都市としての基盤づくりをすすめてきています。

他に際立った特色をもたない本市の地形風土にとって、これらの河川の持つ第三の機能である「自然環境保持」の役割は、きわめて重要な要素を持つもの

自然を生かす……

新条例の要旨

とを期待し、特に「水と緑のまちをつくる条例」としています。

新条例は五章、二十四条から成り、第一章では総則として、この条例の目的と市の「緑化推

進・保全の基本的な施策の策定と実施」とを決め、さらに「市民みんなが生活環境の緑化につとめ、樹木や花を大切に育て、市が行なう緑化推進や緑の保全

「緑化街区の指定」や「工場等の緑化」「開発行為等の場合の配慮」「緑化協定」を決めています。また「水と緑の月間」を設けたり、市民が愛着をおぼ

え、市の代表とな

る樹木や花をきめ「市の木」「市の花」を制定す

ることにしています。第三章では、市街地およびその周辺の地域的美観や風致を維持するための「保存樹木・保存樹林の指定」をし、所有者等の

防上からの駆除がしやすいこと、サイクリング道路もあって環境条件が桜並木をつくる場所に最も適していることなどがあげられています。

三年計画で「いいいの場」に

馬場川を改修

広瀬川と平行し、中心商店街をはさんだ南側を流れるこの川は、広瀬川から分流する小河川です。

昨年、永年の片側駐車を全面排除したのを機会に、本年は中央通りから商工会議所坂下赤城線まで

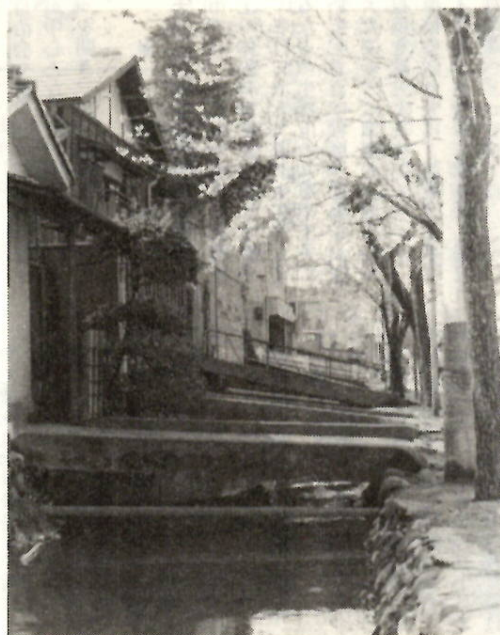

本年度改修予定の馬場川

の約四百メートルに遊歩道公園として、グリーンベルト、歩道等を整備していきます。さらに、既設の民有橋を整理統合して、水と緑にかこまれた、おとしよりの休息鑑賞の広場、若い人たちのミーティング広場、子どもたちの遊びの広場等を配置する計画です。

その他の河川の緑化は……

市内の主要河川のほか、白川、端氣川、滝川、佐久間川などの沿線の緑化についても、河川の改修工事、市街地の改造等とあわせてすすめていきます。

市の緑の現況

街路樹一万本めざす

昭和四十六年『都市公園等緊急整備法』が制定され、都市公園の量と質を高め、人間性を尊重したまちづくりの推進をめざした「都市公園整備五年計画」が策定されました。

このなかでは、とくに市民一人当たり十平方メートルの公園緑地面積を確保することが目標のひとつとされています。

現在の前橋市の緑と公園の状況は、都市計画公園が百二カ所、面積は約一五五ヘクタールで、市民一人当たりすると六・三二平方メートル、都市公園が六十六カ所、面積約一〇〇ヘクタールで、市民一人当たり約四・二平方メートル、(全国平均では三二平方メートル)、街路樹約四千五百本となっ

ご協力ください

緑の羽根 募金運動

4月15日から1か月間



ています。

目標には相当の開きがありますが、今後は利根川河川緑地の整備をすすめ五四ヘクタールの緑地を確保、河川沿いの並木づくりや街路樹の整備などによって一万本の緑を増やしていく計画です。

都市公園の配置については、条例によって、都市緑化推進の基本計画としての「緑のマスタープラン」を検討中です。ここでは、市民の生活に密着した各種公園の適正配置を考え、公園数とその面積の拡大をはかっていきます。

さらに、新設予定の南町一号公園(刑務所西)から橋山に至る利根川河岸に、延長八キロにおよぶサイクリング道路と水と調和した桜並木をつくっていくなどの大きな夢を盛り込み、この理想の実現に一步一步近づけていくことにしています。

本市のもつ、美しい自然と伝統を守り、魅力あふれた都市環境を創造していくこと、それを町づくりの究極の目標としている「水と緑のまちをつくる条例」の実施について、みなさんの理解と協力を心から願って止みません。

まず、あなたの身近から

再生品の有効利用

廃品回収や不用品交換セールも

どこのご家庭にも古新聞や古雑誌、空ビンなどたくさん再生資源が眠っています。私たちが毎日使っているチリ紙やトイレットペーパーは、古新聞や古雑誌などが主な原料となつてつくられています。製造メーカーに聞いてみると原料が不足して困っているそうです。私たち消費者にとつてこんなことが原因で、また品不足や値上げが起ころうとするのは大変です。この際ご家庭内の整理に合わせて、大切な再生資源の有効利用について考えてみましょう。

廃品回収運動を展開

P.T.Aや婦人会などのみなさんが、一時は盛んに廃品回収を行なっていたようですが今はあまり見かけないようです。ところが最近になって、この地区でも「廃品回収をやろう」という機運が高まってきました。

昔から「チリもつもれば山となる」ということばがありますが、ここで一例について考えてみましょう。

毎朝ご家庭に配達される朝刊新聞の一部の重さは約百二十グラム前後です。一月で三六六グラムたまることになります。かりに千五百戸(全市戸数約六万七千世帯の七パーセント)に協力してもらい市立小学校三十一校で割った平均戸数)のご家庭に協力をお願いすることになると五千四百キログラム回収されることになります。

現在、古紙の相場は市内で一キログラム当り四十円(四月から通産省が指導価格を設けると多少さがることになります)くらいで、価格です。この計算ですと売上金が二十二万円になります。

これは古新聞の例ですが、このほかにもいろいろな再生資源が各ご家庭に眠っていることと想像されます。春の大掃除で整理されたものを町内の自治会、婦人会、P.T.Aなどのみなさんご協力で、廃品回収運動を展開し、大切な資源の有効利用と売上金の効果的な使

い方をもう一度考え、この運動にご協力ください。

今日の野菜類の買得品は？
内線電話「生活300番」で

「毎日の食料費支出がバカにならない」——こんな会話が主婦の間でよく聞かれます。現在の物価高の中で、家計を守る主婦のみなさんは大変だと思えます。こんなとき、買物の知恵、料理の工夫などを、家計を助けることを考えてみましょう。

市では、こんな時代に少しでも市民のみなさんにお役に立てばという考えから、青果市場の協力にいたゞき、今日の野菜や果物などについて流通対策課内電話「生活300番」でお知らせしています。今日のお買得品は、明日の見通しなどについて知りたいかたは、ご利用ください。

不用品交換セールを

不用品交換セールは、いま全国各地で盛んに行なわれ、たいへん好評を呼んでいます。いままでは、物々交換の時代だといふくらいで、私たちが物の豊富になれなくて、物を大切にしようという観念が、毎日の消費生活の中で忘れられていたようにも思われます。使えぬものが何んの惜しげもなく捨

てられ、使い捨て時代が続いてきました。石油危機に伴う物不足、物価高騰は、わが国の資源の貧弱さといふまでの消費観念に大きな反省と警鐘をならしました。

私たちは、物価高の現在、限られた資源を有効に使うために、もつと物々交換の大切に使わなければならない。各ご家庭に、衣類など小さくしたり、型が古くなり、タンスの中にしまい込んでしまっているものなどが、たくさんあると思えます。

そのほか整理すればまだまだ使えるもの、ほとんど使わないままになっているものなどが、出てくると思えます。各ご家庭で眠ったままになっている不用品は、資源愛護の点からも、もったいないこととす。不用品交換セールは、この

物不足はどうかやうな落着いたようですが物価はまだだ、電気や鉄道運賃、米などの公共料金も次々値上げが見込まれています。春開もこれからの物価上昇に大きく影響することでしょう。テレビや新聞によれば景況沈滞と物価高騰とが併存するスタグフレーションとやらの時代だといふ。正直のところもう物価の話は聞きたくもないといふのが本音の心境です。

さやかな一市民である私たちが婦人会員は、こんな世の中になるとはつゆ思わず、少しでもムダを

にぎわった日用品交換会(中央公民館で)



危険物取扱者試験

願書の交付—4月15日から

昭和四十九年度
第一回危険物取扱者試験が行なわれます。希望者は受験してください。

【試験の種類】
①甲種危険物取扱者
②乙種危険物取扱者(第一類から第六類まで)
③受験願書の交付と受付

願書の交付は四月十五日から消防本部予防課で行ないます。願書の受け付けは四月二十二日から二十七日までの勤務時間中に同課で行ないます。

【試験日】
五月十九日(日)午前九時から正午まで。試験場は申し込みの際にお知らせします。

【受験料】
①甲種危険物取扱者 二千五百円
②乙種危険物取扱者 千円

【講習会日時・場所】
受験準備のため、五月二日(木)午前九時から午後四時まで、問屋町一丁目群馬建設会館で講習会を行ないます。受講料は参考図書を含めて三千五百円です。

【資格】
市内に五年以上居住し、現在高等学校に在学している生徒のなかで、学校長が推薦する人。

【定員】
奨学生として五十九人を採用する予定です。

【貸与金額と期間】
月額四千円とし、期間は昭和四十九年四月から卒業までとします

【返還方法】
高校を卒業し、六か月後から九一年間に一年を四期にわたって返還します。ただし、一括返還または繰上返還もできます。そのほか高校卒業後、短期大学・一般大学へ進学した場合は手続きにより返還期間を延長することができます。

【保証人】
申請書には連帯保証人として、二人が必要です。一人は保護者、もう一人は市内に居住し、独立の生計を営み、保証能力のある人。

○詳しいことは、市教育委員会総務課(電話24局一―一内線二三八)へお問い合わせください。

普通奨学生募集

採用59人に月額4千円

市教育委員会では、昭和四十九年度「普通奨学生」を募集します。希望者は四月二十日から三十日まで、学校長を通じて市教育委員

四月の市民の茶席

二十五日(木)午前十時から午後三時まで中央公民館茶室で。この「市民の茶席」は、ゆい緒ある茶室をみなさんに開放し、ふだん着で初めての人も気軽に参加できます。会費は無料です。今月の茶席当番は前橋茶道会の大沢静雄さんです。なお、五月は十五日、当番は金子宗泉さんです。

消費者に



大手町の鈴木さん

はふいて必要なものを得ようとして、年十二月一日に中央公民館大広間で日用品交換会を開きました。織物製品から食器類、また調味料、洗剤などあらゆるものを市価の半値から五分の一くらいで、まの農家の会員は大根、人蔘、白菜などを驚くほどの安値で出してくれましたので、二万点におよぶものがまたたく間に売り切れてしまいました。次いで贈答品の調

大手町の鈴木さん
はもう物価の話は聞きたくもないといふのが本音の心境です。さやかな一市民である私たちが婦人会員は、こんな世の中になるとはつゆ思わず、少しでもムダを

川曲線の工事延期 乗入禁止となります

新前橋駅前土地区画整理区域内の古市川(箱田線(川曲線)の工事は、四十九年度も引き続き実施されます。このため、四月から明年の三月三十一日までの一年間、自動車、バイク、自転車などの乗り入れができませんので、ご了承ください。なお、迂回路については別図をご覧ください、ご面倒でも迂回していただきますよう、ご協力ください。



みんなの注意で 踏切事故の防止を

高崎鉄道管理局管内では、昨年一年間で踏切事故が百十八件発生し、四十四人のかたが死傷しています。これらの大部分が警報無視や直前横断等無謀な通行によるものです。

尊い生命や財産を失う悲惨な踏切事故をおこさないよう、次のことを必ず守りましょう。

- ①踏切では、人も車も必ず止って右左の安全を確認してから渡りましょう。
- ②警報機が鳴っている間は、絶対に踏切内に入らないようにしましょう。
- ③復線区間では、反対方向からくる列車もよく確かめましょう。
- ④踏切の先が混雑しているときは、渡りきれぬことを確かめてから通しましょう。
- ⑤踏切上で車が動けなくなったときは、まず列車を止める手配をしましょう。復線区間で警報機のある踏切には「非常ボタン」がありますから、これを押してください。

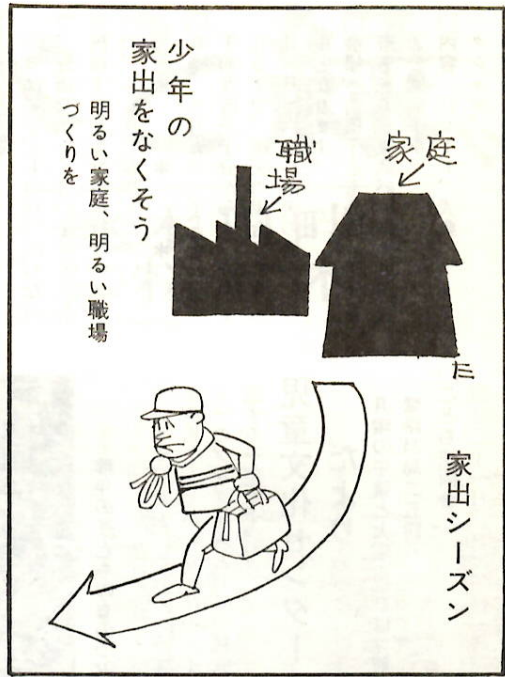

ごく普通の家庭から生まれてきているといえましょう。

放任家庭が多い

しかし、見た目には何でもない家庭の中にも大きな問題がひそんで見えます。いろいろな研究の結果で見て、これらの親の少年たちに対する態度には、放任、過保護、監視能力の不足など、少年に対する指導監督面に欠陥が見られる家庭の多いことを指摘することができようです。

たとえば、毎年春になると、家出する少年が多くなりますが、家出した少年のうち、十二人に一人は窃盗などの罪を犯していますし、また、女子の場合、九人に一人は人身売買などの被害を受けています。

このような家出の原因を調べてみると、「都会にあこがれて」といった、ばく然としたもので安易な家出の傾向がうかがわれます。

心の交流が大切

では、どうして家庭の中で、親と少年とが人間

的なつながりを欠いてしまっているのでしょうか。

原因はいろいろあると思いますが、たとえば、少年は身体面だけから見ると、大人ですが、精神面では、なお未成熟な点が多く、時に自由奔放であったり、熱中したりもしますが、反面、非親したり、せつな

家庭のあたたかさ 少年非行を考える

家庭のもつ温かさが、少年の行動に大きな影響を与えているといわれています。非行を犯して家庭裁判所に送られてくる少年について、その原因を調べてみると、家庭環境に問題のあるケースがかなり見られるようです。

それは逆に、非行をくりかえす少年のために、家庭の平和を乱され、親・兄弟が暗い毎日を送っている場合も少なくありません。

遊び型が大半

最近の少年非行には、動機単純な遊び型の非行が目立ってきています。たとえば、窃盗は交通事故を除くおもな刑法犯少年の約七割を占めています。そのなかでは、万引き、オートバイ盗、自転車盗などが全体の約四七割におよんでいます。

その原因を見ますと、遊び半分虚栄心および出来心原因するものが約六八割を占めるなど、非行の大半が動機比較単純な遊び型のものであることが示されています。

普通家庭が 約八〇パーセント

かつて、少年が非行化するのには親がいなかったり、両親がそろっていても、仲が悪くて別居しているとか、あるいは家が非常に貧しいなどのように、家庭に何らかの欠陥のある場合が指摘されてきました。

ところが、最近ではこれらの少年の保護者の状況について見ますと、実父母のそろっている少年が約七七割もいます。また、生活程度については、普通あるいはそれ以上の家庭にある少年が約八〇割も占めています。

このように、非行少年は必ずしも欠損家庭や貧困家庭からだけ生まれるのではなく、両親がそろいしかも経済的にあまり困らない、

行に陥ることもあります。また、最近の社会の風潮を反映して、親は「勉強、勉強」と少年を追いつめたりして、その結果、少年は家庭の中で息を抜く場をなくしてしまっています。

そうなりますと、少年の心は抑圧されて、とくに家出をしたり、あるいは仲間とスリルを求めて、万引きや自動車盗などの非行に走ったりすることもあります。

このように、これらの少年の家庭では、親が少年に無関心であったり、また、家族が互いの話に耳を傾け、心を一つにして協力し合ったりすることがなく、各自が勝手にバラバラの方向に動いていることが多いのです。問題は、家族とのつながりが、とくに親と少年との人間的なつながりが欠けてしまっているところにあるということです。

話し合える家庭

目まぐるしく変わる生活環境に追われ、親の目が少年から離れがちで、現在の、普通の家庭でも、このような問題の起こることが十分に考えられます。

しかし、何と云っても、少年の心のふるさとが家庭です。

できるだけ少年を家庭に落ち着かせ、親・兄弟との人間的な触れ合いを通して、共同生活のきまりを身につけさせることが、最も大切なことです。それによって、少年は、社会の要求に従って行動できる適応力を身につけることになるからです。

そのためには、親と少年とが心から何でも話し合え、信頼し合えるような家庭のふいふ気をつくるのが強く望まれます。

とくに親としては、少年の表面にあらわれた強さにまどわされず少年の内面の弱さと不安定さを温かく見守りながら、その上で少年を励まし、少年に社会人としてのルールを守るように自信を持って指導していかねばならないと思います。

少年の健全な成長を助け、非行化を防止するうえで、家庭の果たす役割の大きさが、改めて痛感されます。

青少年相談

個性をよりよく伸ばし、立派な人に成長していただくために市では幼児から二十歳までの青少年を対象に相談活動を行なっています。

【相談の場所】市教育委員会青少年室(千代田町一丁目八十八市役所千代田分室二階)です。

【相談の日】毎日午前九時から午後五時まで。日曜・祭日は休土曜の午後は予約のある場合合行ないます。

【電話相談】お気軽に24局一八九八(呼・青少年室)へダイヤルください。

産業人 スポーツセンターで 職場のスポーツ大会を

春のスポーツシーズンを迎え、職場の野球大会、ソフトボール大会、バレーボール大会や余暇の活用にも東片貝町の「産業人スポーツセンター」をご利用ください。

使用料は①早朝(午前八時から正午まで)千円。②午前(午前八時から正午まで)千円。③午後(正午から午後五時まで)千円。④夕方(午後五時以降)三百円となっています。

申込方法は、使用する団体の代表者の印かんをお持ちになり、産業人スポーツセンター(電話61局二五六一)へ直接お出かけください。

設備貸与制度の案内 市内の小規模企業を対象に生産設備の近代化をはかり、生産技術の向上と、経営の合理化を促進するため、設備(機械装置等)の貸与を行ないます。

少ない頭金で機械を

貸与(譲渡)を受けられる資格は、県内に事業所があり、一年以上継続する人で、従業員数が二十人以下の企業(小売業・卸売業・サービス業は五人以下)を対象とします。特別に必要と認められた場合は貸与することがあります。

貸与設備の限度額は、一企業の設備合計額が二十万円以上八百万円以下、八百万円を超える場合は超える額を前納すれば対象となります。貸与期間は、四年半以内とし、半年賦支払いとします。

希望者は、六月三十日までに、県商工労働事務所(電話31局二七四四)か県中小企業設備貸与公社(電話24局二〇〇〇)へ申し込みください。詳しいことのおたずねも同所・社へ。

設備近代化資金貸付 申し込みは6月30日まで

中小企業設備近代化のため県が長期無利子で資金を融資します。貸付期間は五年間ですが、公害防止設備のうち、汚水処理設備、ばい煙または粉じん処理装置、騒音防止設備、悪臭処理設備の場合十二年間となっています。貸付限度額は五百万円です。

返済方法 一年以内据置き、四年間に年賦により、均等分割償還。ただし、汚水処理設備、ばい煙または粉じん処理装置、騒音防止設備、悪臭処理設備は一年据置き十一年均等年賦償還。

利用できる人 ①資本金一億円以下または従業員三百人以下の会社か個人などとなっている。 ②希望者は、六月三十日までに市工業課(電話24局一〇二一内線三〇四)へ申し込みください。

中小企業者に 機械の現物貸与

申請は4月30日まで 市では、市内の中小企業者の設備近代化のため、四百万円以内の生産・加工・修理用の機械器具装置および公害発生防止装置を七月中旬以降に設置する、市内で同一事業を三年以上継続している中小企業者に、機械類を貸付譲渡します。

貸付期間は昭和五十四年三月三十一日までの五年間で、この期間に貸付料完納者に機械の所有権移転を行ないます。利率は年四・五パーセント。返済は機械価格の十五パーセントを契約時納入金として納め、以後一年据置き半年賦均等償還。申し込みは四月三十日まで。連帯保証人は、市内に居住し市税を完納している貸付料の支払い能力を有する人。

詳しくは、工業課工業振興係(電話24局一〇二一内線三〇四)へお問い合わせください。

希望者は、六月三十日までに、県商工労働事務所(電話31局二七四四)か県中小企業設備貸与公社(電話24局二〇〇〇)へ申し込みください。詳しいことのおたずねも同所・社へ。

のびゆく子どものつどい 4千人のよい子が参加

5月5日 こども公園で

市では「子どもの日」にちなんで、健康で明るく育つ子どもたちを祝福する記念行事を行いますので、ふるって参加ください。

*** * ***

【日時】五月五日「子どもの日」午前九時三十分から十一時四十五分まで。雨天の場合は五月六日(月)六日が雨天の場合は中止となります。

【会場】前橋子ども公園(西片貝町五二八、東武バス南部循環交通公園前下車)

【内容】パレード、式典、アトラクション。

【参加者】子ども会、ボーイスカウト、ガールスカウト、JRC等の少年団体ならびに一般小学生。(団体は引率責任者を必要とします)

【申し込み】四月二十一日までに児童文化センターあてに申し込んでください。

【アトラクション】清野町に伝わる郷土の伝統芸能「野良犬獅子舞」ほか多数の出演が予定されています。



昨年の子どもの日のつどい【子ども公園】

【日時】五月五日「子どもの日」午前九時三十分から十一時四十五分まで。雨天の場合は五月六日(月)六日が雨天の場合は中止となります。

【会場】前橋子ども公園(西片貝町五二八、東武バス南部循環交通公園前下車)

【内容】パレード、式典、アトラクション。

【参加者】子ども会、ボーイスカウト、ガールスカウト、JRC等の少年団体ならびに一般小学生。(団体は引率責任者を必要とします)

【申し込み】四月二十一日までに児童文化センターあてに申し込んでください。

【アトラクション】清野町に伝わる郷土の伝統芸能「野良犬獅子舞」ほか多数の出演が予定されています。

児童文化センターだより

月曜の午後と火曜・祝日は休館
電話24局二五四八
【子ども映画会】
四月二十一日(日)午後一時三十分から三時まで。今日は、古墳

からみた大和朝廷、車は急にとまれない、地球の科学、赤い井戸、などを上映します。自由に参加できますが、視聴覚室の定員は百人です。お早めにおいでを。

【子どもレコード・コンサート】
四月二十一日(日)午後三時四十分から「時計の音楽」というタイトルのレコード・コンサートを開きます。「ウィーンの音楽時計」や「時計交響曲」など、楽しい曲を一緒に聞きましょう。みなさんおそろいで出かけください。

【あなたも演劇教室に参加しませんか】
五月十九日から十一月十七日までの間の毎月第一、第三日曜日の午前九時から十一時まで。発声、発音から、身ぶり、しぐさまで正しい演劇について学習し、発表力を身につけ、おともだちと一緒に楽しく劇を上演します。

【子ども公園】
は児童文化センター二階の学習室で、対象は小学校四年生から中学生まで三十人。講師は日本教育演劇連盟の高梨真一さんが担当。受講料は無料。ただし公演のための衣裳代、その他は参加者に負担していただくこととなります。申し込みは、事前に発行する申込書に記入のうえ、四月二十八日午前九時に児童文化センターへ申し込んでください。定員になりしだい締め切ります。

最近、トイレの水洗化がたいへん促進されていますが、これにともなう「家庭用浄化槽」が急激に増えてきています。

し尿浄化槽は、清潔で快適な生活環境を保つ上で、たいせつな環境衛生施設です。

ところで、衛生的な生活設計の上から、せっかく設置された浄化槽も、その維持管理がじゅうぶんに行き届かなければ、かえって環境衛生上大きな支障をきたし、悪臭、害虫(カ、ハエ等)水路汚濁などによって、公害の発生源ともなりかねません。いつも衛生的で快適な生活を楽しんでいただくため、各自の浄化槽をそれぞれ責任をもって維持管理してください。

設置の届出義務

浄化槽は槽の大小にかかわらず工事前に必ず届出するように法律で義務づけられています。

届け出は工事店でも代行できますから、設置前に相談のうえ、早目に手続きをしてください。

①浄化槽を新設する場合。
②既設の便所を改良、改築する場合等。

このような場合の「し尿浄化槽設置届」は保健所へ提出し、定められた審査を経てから、市の建築指導課で確認を受けることになっています。

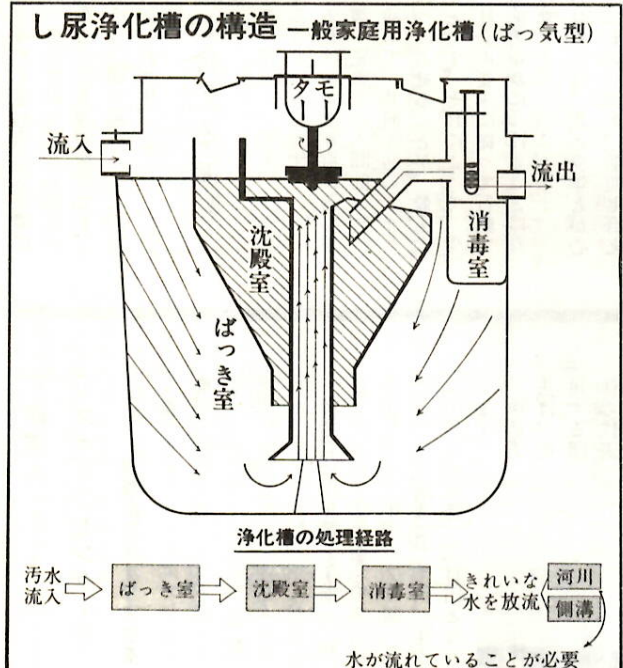

くらしの中の し尿浄化槽

維持管理を正しく

環境の汚染、伝染病、寄生虫等の予防、農作物への影響等を配慮して、公害の発生源とならないように注意が必要です。

その他、バキューム車が入って清掃作業ができるように、また床下や物置等の障害物がないような場所に設置するようにしましょう。

維持管理の契約は……

浄化槽は使いはじめると休みなく働きますから、常に正常な機能を維持するため、定期的に便槽や付属機器の状態を調べる必要があります。

そのため、法令によって「し尿浄化槽の維持管理基準」が定められています。

処理対象人員が五百人以下の浄化槽は、その施設の設置者に維持管理を義務づけていますが、実際にはなかなか困難なことです。

そこで、専門の浄化槽管理士に保守点検を委託契約すると便利で

しょう。この浄化槽管理士から清掃するよう通知のあったときは、市の清掃業者に頼んで、必ず清掃をしてください。

なお、浄化槽使用後六か月以上経過し、まだ維持管理をしていない場合は、早急に浄化槽管理士と委託契約をしましょう。

保守点検および清掃料金は……

保守点検および清掃料金は清掃連合会が定めた協定料金を基準にして徴収しています。契約にあたっては、業者に料金表の提示を求めるなどして、納得のうえで契約するようにしましょう。

なお、市では保守点検や料金については、現在条例の定めがないため、業者の取り扱う料金の規則は行なっていないので、お含み置きください。

使用上の注意

①便器そうじには、水かぬるま湯を使い、酸性、アルカリ性などの洗剤は禁物です。この洗剤を使うと浄化槽内のし尿をきれいにするための微生物(好気性菌)が死滅してしまい、浄化機能を失ってしまいます。

②トイレトベーパー以外の紙は使わないようにしましょう。

③タバコ、ゴム類、ビニール類、脱脂綿などは流さないようにしましょう。

④用便後は、じゅうぶんな洗浄水を流しましょう。

⑤モーター使用の浄化槽は、どんな場合でもモーターを止めないよう。モーターが止まると、浄化槽内の好気性菌に必要な酸素がなくなり、浄化機能を失いますから、ときどき点検をしましょう。

⑥浄化槽の上には重い物を置かないようにしましょう。

⑦浄化槽の通気孔(格子ぶた)はふさがないようにしましょう。

浄化槽の維持管理契約などの相談は……

浄化槽の維持管理は、大別して保守点検と清掃に分けられます。「保守点検」は、し尿浄化槽の単位装置や付属機器の作動状況、施設全体の運転状況、放流水の水質等を調べ異常や故障を早く発見し、予防措置を講ずる業務をいいます。

「清掃」とは、市町村長の許可を受けた、し尿浄化槽清掃業者の主たる業務で、槽内に生じた汚泥などを除いたり、調整や単位装置の洗浄など、槽の機能を正常に維持するために必要な作業や運搬など、これに付随する作業をいいます。

「浄化槽の維持管理」については、地域を担当している一般廃棄物(し尿)処理業者などに相談ください。

○…そのほか浄化槽のことについて不明な点がありましたら、市役所清掃課南部清掃事務所(電話21局〇〇二〇)へお問い合わせください。



《募集》

□応募 赤ちゃんのかわいい写真をお寄せください。写真のほか赤ちゃんの名まえ・年齢・住所・父母の氏名・年齢・職業をお書きください。
□あて先 前橋市大手町二丁目11-1 前橋市役所秘書課広報係。
□抽せんのうえ広報に掲載します。

梅雨が明け、暑い夏が訪れると、日本脳炎の発生しやすい時期(八月から九月)となります。市では、三歳以上の未就学児とおとしよりを対象に、日本脳炎予防接種を行います。希望者は、注意事項をよく読んで、お近くの会場で受けてください。

【対象者】①三歳以上の未就学児(昭和四十四年四月二日から昭和四十六年四月三十日生まれ)です。なお、市立幼稚園・保育所の園児は各施設で実施しますが、私立の幼稚園・保育園では、実施する場合があります。

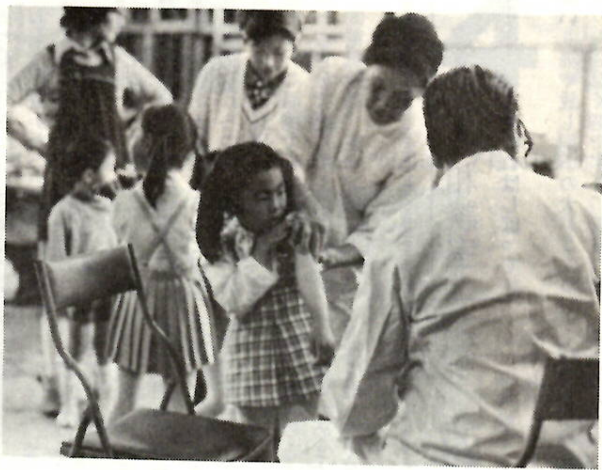

さあーいたくないよ【永明公民館で】

【初回接種】いままでは日本脳炎の予防接種を受けたことのない人(七歳から十歳の間隔で二回接種)。
【追加接種】初回接種を受けた人(一回接種)。

未就学児とおとしよりが対象
日本脳炎
接種
種防

気の病気があから。④最近(一年以内)ひきつけを起こしたことがある。⑤じんましんを起したり、ものにかぶれたり、食べものにアレルギーがある。⑥病後で身体が弱っている人。⑦その他医師が接種を行なうのに不適当と認めた人。

【市民献金】市では、五月一日(水)午前十時から午後三時まで、前三百貨店西側で、市民献金を行ないます。市民で健康なかたのご協力をお願いします。

敬老年金の
受給資格届を

市では、七十五歳以上のおとしよりに「敬老年金」を支給しています。今年新たに七十五歳になられる人(明治三十二年生まれ)は、この年金を受けることができます。該当する人は、受給資格届を四月三十日までに厚生課へ提出してください。届出用紙は、町内の自治委員さん、市役所厚生課にあります。

各種健康相談

【保健所の健康相談】
①母親学級 五月七日・十四日
○詳しくは、市役所厚生課老人福祉係(電話24局一〇一内線二二七)へお問い合わせください。

日本脳炎予防接種日程表

月 日		会 場	時 間
1 回	2 回		
5 月 7 日 (火)	5 月 13 日 (月)	上 川 公 民 館 下 川 公 民 館 永 明 公 民 館 駒 形 小 学 校 前橋市母子健康センター(城南地区)	午後 2 時 50 分
8 日 (水)	14 日 (火)	東 公 民 館 元 総 社 公 民 館 総 社 公 民 館 清 里 公 民 館 城 南 小 学 校 天 川 小 学 校 広瀬コミュニティセンター	午後 2 時 50 分
9 日 (木)	15 日 (水)	南 橋 公 民 館 若 宮 小 学 校 岩 神 小 学 校	午後 2 時 50 分
10 日 (金)	16 日 (木)	芳 賀 公 民 館 桂 萱 公 民 館 城 東 小 学 校 桃 井 小 学 校	午後 2 時 50 分
11 日 (土)	17 日 (金)		

シーズン到来！

各種スポーツ



体力づくりにバレーボールを

前九時から県営バレーボールコート会場に「家庭婦人バレーボール大会」をひらきます。市内に在住する家庭婦人で、市バレーボール協会に登録したチームが参加できます。チーム編成は中学校区以下で十五人を一チームとします。

登録料として一チーム千円を添えて、四月二十五日(厳守)までに市教育委員会体育課(千代田町分室内・電話32局六五三九)へお申し込みください。

市教育委員会、市フォークダンス協会の主催による初心者を対象とした「市民フォークダンス教室」をひらきます。

市営庭球コート

使えます

利用手続きお早めに
市営庭球コートは、庭球愛好者のみなさんの早期開場の要望にこたえて三月末に整備を完了、四月七日からコートの使用をはじめています。

コートの使用手続きは市役所千代田町分室二階体育課(電話32局六五二九)で行なな

日 曜 ・ 祝 日 当 番 医 表		内 科		外 科		婦 人 科		耳 鼻 科		眼 科		齒 科	
3 日	祝 日	山 田 章 之 千代田二丁目 31-1055 内児	山 越 剛 昭和町三丁目 31-5352 神	由 上 修 三 日吉町一丁目 31-3646 内児	梶 田 一 之 上新田町 51-3025 内児	今 村 尚 夫 昭和町一丁目 31-5557 外	阿 久 沢 利 雄 天川大島町 63-1228 外	中 野 榮 喜 国領町二丁目 33-5588 外	三 浦 一 男 千代田町三丁目 31-5535 外	田 村 瑞 夫 朝日町二丁目 24-5129 外			
5 日	祝 日	協立診療所 城東町三丁目 31-5137 内	吉 野 昭 男 東片貝三丁目 32-3333 神内	中 田 益 光 大和町一丁目 51-1360 内	横 地 千 里 若宮町三丁目 31-3266 内	岩 内 省 三 本町三丁目 24-5265 整	高 橋 健 次 西善町 66-1521 外	宇 上 英 明 大手町三丁目 31-7351 外	町 井 浩 一 文京町二丁目 21-2551 外	大 山 秀 高崎大橋町 22-1237 外			
6 日	代 替	永 島 勇 下沖町 32-6435 内	貝 瀬 宏 下新田町 51-0618 内児	秋 山 正 典 平和町二丁目 31-5265 内児	大 利 根 内 科 箱田町 52-1755 内	朝 日 幸 幸 朝倉町一丁目 63-2718 外整	石 坂 一 郎 三保町 33-4808 外	太 原 実 千代田町一丁目 31-3307 外	竹 越 省 一 住吉町一丁目 31-3658 外	羽 生 田 進 千代田町二丁目 31-4037 外			
12 日	第 2 日 曜	高 野 介 佐 古市町 52-5656 神内	新 井 経 雄 昭和町一丁目 31-2033 胃内	中 村 篤 三保町 24-8500 内	安 部 一 男 南町三丁目 21-2339 内	掛 川 富 士 夫 総社町 51-0415 外	大 島 和 二 荒牧町 31-3711 外整	小 原 弘 弘 青柳町 32-6314 外	田 中 敬 明 大手町三丁目 21-6431 外	希 望 館 病 院 高崎市江木町 22-4067 外			
19 日	第 3 日 曜	新 井 邦 男 表町二丁目 21-7311 内児	相 原 健 次 郎 元総社町 51-2815 内児	旦 尾 雅 子 大町二丁目 24-2484 内	岩 切 早 月 大手町二丁目 21-2517 内	狩 野 好 一 郎 北代田町 31-7025 外	内 田 源 次 西片貝町 24-5061 外整	神 岡 峻 岩神町五丁目 31-0691 外	赤 沢 達 之 城東町五丁目 32-7691 外	横 地 良 次 平和町二丁目 31-5330 外			
26 日	第 4 日 曜	井 上 博 夫 本町三丁目 24-3854 内	青 山 美 子 古市町 51-2861 内児	宇 原 専 之 助 千代田町一丁目 31-2468 内児	伊 藤 康 夫 下小出町 32-0537 内	金 井 英 吉 平和町一丁目 31-0203 外	加 藤 実 京町一丁目 21-7952 外整	金 沢 義 一 住吉町一丁目 51-0468 外	二 宮 貞 雄 高崎市天神町 31-0749 外	良 知 照 通 高崎市天神町 62-0050 外			

みんなで守りたい ゴミを出すルール

正しいゴミの出し方によって、収集や処理がスムーズにいくようゴミやキケン物の完全処理ができて、きれいな町、清潔な町づくりができますようにみなさんのご協力をいただきます。

【期本ルール】
ゴミを出すときは、町内の決められた場所、収集日の当日、朝八時までに必ず出すこと。

【普通ゴミの出し方】
①紙袋に入れ、片手でさげられる大きさ、重さにまとめ、口をしぼりましょう。ダンボール箱やビニール袋に入れて出さないようにしましょう。

【キケン物の出し方】
キケン物は、紙袋やダンボールに入れ、名前を書いて「石油」「ガス」などを入れてください。

【風物・土物・その他】
風物・土物・その他は、分別して出すこと。

【電気製品、空ビン、空カン、その他】
電気製品、空ビン、空カンは、分別して出すこと。

【その他】
その他は、分別して出すこと。

クリーン相談室

ゴミ袋の口はしばって

問い「猫や犬の糞の処理は、飼い主の責任です。糞を放置して、道路に散らかして困るので注意してほしい。」

答え「最近、糞の処理の犬が多く、数人が迷惑しています。犬は昼夜を問わず糞をします。糞の処理は、飼い主の責任です。糞を放置して、道路に散らかして困るので注意してほしい。」

広報手帳

【広瀬・桃木川が断水】四月十五日から二十日まで五日間断水となります。水路補修などをしていただくとともに、水が使えるように、火の元にもご注意ください。

【天狗岩用水（滝川）で春の定期断水】四月十五日から二十日まで五日間、断水します。各分水堰の補修をこの期間内に済ませていただきます。

【新図書館の電話番号】新しく完成した市立図書館の電話番号は、24局四三二一となります。

【子どもの日の中央児童遊園】五月五日（日）は市長が一日園長となります。

【風物・土物・その他】
風物・土物・その他は、分別して出すこと。

【電気製品、空ビン、空カン、その他】
電気製品、空ビン、空カンは、分別して出すこと。

【その他】
その他は、分別して出すこと。

あなたがいこう



ワンちゃん登録と狂犬病予防注射

第二次狂犬病予防注射と登録を
お近くの会場へ

月日	曜日	9時30分～10時30分	11時～12時	1時～2時	2時30分～3時30分
5月7日	火	芳賀公民館 昭和町三丁目飛石稲荷	南橋公民館 南橋町公民館	田口町公民館 若宮町四丁目飯玉神社	川原町公民館 若宮町一丁目寄居稲荷
8日	水	千代田町一丁目神明宮 江木駅前広場	昭和町一丁目（旧）公民館 桂萱公民館	城東町二丁目諏訪神社 三保町事務所	三河町一丁目養行寺 西片貝町公民館
9日	木	朝日町四丁目2号遊園地 文京町三丁目公民館	駒形町会議所 文京町一丁目児童公園	広瀬団地第一集会所 六供町八幡様	朝倉町団地公民館 紅雲町一丁目蔵島神社
10日	金	清里公民館 市役所中庭	高井町観音様 高古市町第一公民館	総社公民館 総社公民館	岩神町二丁目観音稲荷 中石倉町公民館
11日	土	(午後1時～3時)			
13日	月	天川大島町愛宕神社 朝日町一丁目稲荷様	永明公民館 天川大島町公民館	城南支所 城小原公民館	西室公民館 大子町公民館
14日	火	青梨子町前原公民館 下川	鳥羽町東部公民館 上川	大根町中央公園 大根町三丁目淡島神社	江田町公民館 江田町二丁目児童公園

詩のふるさと・前橋

萩原朔太郎

物みなは歳日と共に亡び行く



題字・伊藤信吉

朔太郎がふたたび上京したのは、昭和五年の秋であった。その後たびたび前橋へ足を運んだが、昭和十二年二月、久しぶりの前橋を歩いた。この時は神保光太郎、保田与重郎が一緒であった。前橋がはじめての詩人達を案内して、かつて若き日にうたった「郷土望景詩」の土地を訪ね歩いた。この時朔太郎はもう五十一歳になっていた。晩年であった。青春の日を送った「中学の校庭」も、訪ねた地にはなかった。「二子山」に登ってみた。昔の野原の風景はまったく一変し、移転した中学校が新しく建っていた。愛情のうたを柱に書き記した、あの「波宣亭」もそこにはなかった。「監獄裏の林」「小出新道」の自然の林も、すっかり開かれ、少年の頃聞いた小鳥の声も聞かれなかった。「物みなは歳日（としひ）」と共に亡び行く。郷土望景詩に歌ったすべての古蹟が、殆んど皆跡方もなく廃滅して、再度（ふたたび）また若かった日の記憶を、郷土に見ることができないので心寂寥の情にさしぐんだのである。全く何もかも変わってしまった。昔ながらに変わらぬものは、広瀬川の白い流れと、利根川の速い川瀬と、昔、国定忠治が立て籠った、赤城山とがあるばかりだ。人の世の移り変わり、そこには時の流れがあり、前橋も昔のままの田舎の町ではなかった。人は町をつくり、町は人々の生活を新しくしていったのである。ちなみに前橋の人口の推移を朔太郎の主要事項と比較してみると、



赤城を背景に現在の市街地

「ゆく河のながれはたえずして、しかもと水のなほあらず。よどみにうかぶうたかたはかつきえかつむすびて、ひさしくとどまる事なし。世の中にある、人とすみかと又かくのごとし。」

これは鴨長明の「方丈記」の言葉である。詩人は変わりゆくものをなげいているのではない。個人的ななつかしさ、悲しみにひたっているのでもない。過ぎさっていった時の中に、とりかえしのつかない自らの心を嘆き、求めても求めつけない自我の精神を訪ねているのではない。前橋を訪ねて、前橋の中に見ようとしたのである。そして父親の墓に詣でて次のような詩をのこした。わが草木とならん日にたれかは知らむ敗亡の歴史を墓に刻むべき。われは飢えたりとこしへに過失を人も許せかし。過失を父も許せかし。