



五月の空のもと

チビッ子大行進

子ども公園に五千人

○さわやかな五月の空のもと子ども公園（西片貝町）に五千人をこえるチビッ子大行進がくりひろげられた。

○市内の子ども会のよい子たちを中心に、各種青少年団体やその指導者、父兄たちがここに集まり、歌やおどりを楽しむ「子どもの日」の行事として、ことしで二十三回目。

○：思い思いの趣向をこらした

行進につづいて、広場の芝生を埋めつくしたチビッ子たちによって、五月の空にこだまする大合唱がひろがる。掲揚塔にはためくコイのぼり、記念樹の梢をふく風、楽しさいっぱいの広場に、城南小学校の鼓笛隊が入場してくる。

○：盛んな拍手と歓声。そのなかを五十人のチビッ子バレリーナが登場、広場いっぱいに「美しき

青きドナウ」はかの美しい舞いをくりひろげる。

○：そのあと、郷土芸能として清野町に古くから伝わる「野良犬獅子舞」が披露される。笛、太鼓の独特な音色がひびき、三頭の獅子頭がはげしく揺れる。

○：この行事の様子は五月五日の当日、群馬テレビから実況放映され、市民の目を楽しませてくれた。

【五月五日子ども公園で】

広報手帳

□交通遺児みんなの会ひらく 県下の交通遺児がその苦難にもめげず明るく伸びていくことを願う「みんなの会」が、六月二日午前十時から二時三十分まで、群馬会館ホールでひらかれます。交通事故犠牲者への慰霊、来賓あいさつ、げきりいのはか、アトラクションとして演奏、舞踊、歌と音楽のショーなどが行われます。交通遺児とその家族のかたがたの参加をお待ちしています。

□下川淵農協と桂葉農協が水道料金の収納取扱店に 地区のみなさんの水道料金納入に便利な口座振替を利用していただくために、両農協が水道料金の収納取扱店に指定されました。この口座振替は、みなさんの農協貯金口座から自動的に水道料金が支払われ、領収書は農協から直接みなさんへお届けするという、便利で安全な納入方法です。地区のみなさんのご利用をおねがいいたします。

□ろうあ者の職業相談の曜日が変わります 前橋公共職業安定所では、聴覚障害、音声障害、言語障害の人たちを対象にした「職業相談室」を開設しておりますが、相談の日が五月から毎月第二・第四木曜日の午後一時から三時までに変わります。（前橋公共職業安定所・平和町一丁目五一五、電話31局四三八六）

□アマチュア無線講座入門コース ひらく 青少年のみなさんにアマチュア無線の基礎を学んでいただくための講座を六月七日から二十六日まで、のち十一日間、午後六時から九時まで、県婦人青少年センターでひらきます。受講料はテキスト代その他として六百円。希望者は申込書に記入押印のうえ、婦人青少年センター（電話32局二一六六）へ申し込んでください。詳しい問い合わせも同センターへ。

□幼児と母親の交通安全「ロリちゃんクラブ」できる 前橋青年会議所が中心となって、幼児と母親とが手をたずさえて交通事故から自分たちを守る「ロリちゃんクラブ」ができました。本年度ははじめに、清心幼稚園の百三十八人の園児と母親で結成、母親の交通勉強会やクラブ宣言などを通して一年間「無事故」であるようにとのねがいをこめて実践活動にはいっています。青年会議所では、来年度からこの運動を全市的にひろげたいと張り切っています。

選挙のページ

大切な参院選

近く執行予定

あなたの一票をムダなく

近く執行予定の参議院議員通常選挙は、その選挙の重要性にもかかわらず、他の選挙にくらべて有権者の関心は薄いようです。そこで今回の選挙では、県や市の選挙が中心となって、有権者の関心を高める運動を展開することになっていますが、その一つとして、ここでは「選挙の重要性」ということを振り返ってみましょう。

国会のしくみ

私たちがかわって政治を行なうために選出された代表者、つまり「国会議員」によって、国会が組織されます。

国会は、参議院と衆議院の二院で構成される国権の最高機関です。私たちの日々をひびく政治の大本が、ここできめられる最も重要なところなのです。

そこで、その代表者を選び出す私たちの一票の如何が、日本の将来と、私たちの幸福に大きくひびくことになり、重要な選挙ということになります。

参議院とは

国会は衆議院と参議院とで構成されていますが、これを両院制と呼んでいます。この制度の存在理由というか、長所としては一般的に次のような点があげられています。

- ①両院の間の相互の牽制によって、議会の専制化を防ぐ。②一院と政府との間の衝突を、他の一院が緩和する。③国政の急進化を防止し、漸進的な発展に役立つ。④一院の犯す誤りを他の一院が補正することが出来る。⑤各議院が国民との間に存する種々の利益や分子を代表することが出来る。⑥一院による審議・議決の後に、さらに他の一院において審議されることは、この期間における世論の推移を見きわめることに役立つ。



あなたの票は大切な一票です。ムダにしないようにしましょう

ていなければ投票することはできません。住所を移動され、その市町村の選挙人名簿に登録されていない方でも、前の住所に引き続きあれば、その登録地で投票できます。

【不在者投票】投票日にどうしても不在になり、投票所に行けない人は前もって不在者投票をすることが出来ます。

手続きは、住所地の市町村選挙管理委員会へ印かんを持って行き、宣誓書(用紙は市に用意してあります)を提出すれば、その場で投票ができます。

は、地方区と全国区の投票を同時にに行ないますので、投票の際にはご注意ください。

今回の選挙では、地方区の投票用紙は「薄い黄色」の紙に黒色刷り、全国区の投票用紙は「白色」の紙に赤色刷りとなっています。

投票所の新設と変更

六月に予定されている市長選挙と参議院選挙から、市では新たに荒牧小学校、元総社小学校、朝倉町本町公民館に、投票所を増やします。また、いままでは投票所としていた群馬電子計算センターは使わないことになりました。

これに関連して、今までの投票所から他の投票所へ変わる町もできました。

たとえば――

- ①田口町、関根町の人は、今まで桃川小学校で投票していましたが、これからは桃川小と荒牧小にわかれて投票していただくことになりました。区別はおおむね小学校の通学区区別となります。
- ②荒牧町の人は南橋中学校で投票していましたが、これは一部の人からは、大部分が桃川小学校で投票してしましました。これからは桃川小と荒牧小(一部の人は今までもどおり南橋中)で投票していただく。区別はおおむね小学校の通学区区別になります。
- ③桃川小学校で投票していた川原町の人は、これからは荒牧小学校で投票していただくことになりました。
- ④元総社公民館で投票していた元総社町の人のうちから、自治会の第三区・第四区の方は、これからは元総社小学校で投票していただくことになりました。
- ⑤石倉保育所で投票していた大渡町の人は、これからは元総社公民館が投票場所となります。
- ⑥第五中学校は、今まで二か所の投票所をつくりましたが、これからは一か所となります。ここでは天川町、文京町三・四丁目の方が投票することになります。
- ⑦第五中学校で投票していた朝倉町の人および朝倉町一・二・三丁目の方は、これからは朝倉町内の朝倉町公民館が投票場所になります。
- ⑧大根小学校で投票していた川曲町および福新町の人々は、これからは東公民館で投票していただくことになりました。
- ⑨群馬電子計算センターで投票していた天川大島町の人は、これからは愛宕神社境内、天川大島町本町公民館が投票場所となります。

地区の話

美容にも最適です

広瀬地区でトランポリン練習会

自治省のモデルコミュニティ地区に指定されている広瀬コミュニティ地区(広瀬小学校地区)のコミュニティセンターに、日本宝くじ協会からトランポリン・基とステレオ一台(計五十万円相当)が寄贈されました。

トランポリン競技は、全身の筋肉を使う総合的な運動といわれ、子どもからおとなまで男女いづれも楽しめるスポーツです。

広瀬地区コミュニティ会では、前橋高校の明石六郎さんを講師に基本的な競技法を練習し、ぜひトランポリンクラブをつくりたいとほりきつています。(写真は四月六日のトランポリン練習会で)



検察に市民の声を

検査審査員きまる

前橋検査審査会では、検査審査員に若宮町一丁目14-9 天野健太郎、若宮町二丁目2-17 小田嶋幸男、北代町二丁目5-10 小暮あけ、国領町二丁目10-11 笠原ハルさん、同補完員に日吉町四丁目9-10 杉田正、千代田町三丁目11-11 荻沢謙吉さんが選ばれました。

検査審査員は、交通事故、詐欺、おどしなどの刑事事件について検察官が犯人を裁判にかけられなかった事件(いわゆる不起訴)について、その取扱いが正しかったかどうかを審査します。

この審査にあたっては、公平な立場でだれからのさしずめ受けて、記録や証拠を調べて結論を出します。その結果、もし検察官の取扱いが正しくなく犯人を裁判にかけられなかったと判断したときは、検察官にそのことを通知しもう一度その事件について考え直すことを求めます。検察官の取扱いに不満のかたは、どなたでも審査の申し立てができます。

参議院の構成

参議院の構成は、定員が二百五十二人です。全国区から百人、地方区から百五十二人が選出されます。議員の任期は六年で、三年ごとに半数が改選されます。

投票の注意

【投票できる人】満二十歳以上の日本国民はすべて選挙権をもっていますが、選挙人名簿に登録されていなければ投票することはできません。

明るい選挙啓発 標語コンクール

一等 天川大島町の浅見さん

さきに広く市民のみなさんから公募していた「明るい選挙啓発標語」は、みなさんから多数の応募があり、審査の結果次のとおり入選者が決まりました。

- 【一等】市を愛する心でできる。この一票は天川大島町一四八、浅見正夫さん。
- 【二等】愛する前橋生かそう一票は大手町二丁目二一九、長谷川秀昌さん。選ぼうよこの人こそは頼む人古市町九四六、佐藤浩さん。
- 【三等】前橋を豊かに築くこの一票は日吉町二丁目八一十、中島幸雄さんほか四人。
- 【四等】広田克己さん。選ぼうよこの一票は市役所の責任者南町二丁目二八十七、福田和子さん。
- 【五等】きれいな選挙できれいな政治。選ぼうよこの一票は内田あい子さん。選ぼうよこの一票は内田あい子さん。選ぼうよこの一票は内田あい子さん。

市民みんなで 再生資源の回収を

古新聞・雑誌などは貴重な資源

私たちは、毎日の暮らしの中で一日も紙と無関係ではいられません。この紙をつくるためには、木材からつくったパルプと大量の水、電気が使われます。貴重な資源からつくられる紙をそのままに扱おうとはできません。



廃品回収に活躍する子供たち【江木町で】

また、古紙一トンは立木十七本に相当するといわれ、山の緑を残すことにもつながり、環境保全への役割は非常に大きなものです。学校、ご家庭では資源愛護のためのよい教育にもなります。

れを焼却してしまったり、捨ててしまおうのはもったいないことです。市では、自治会やPTA、婦人会などへお願いし、集団回収運動をすすめています。あなたのご家庭もぜひ協力ください。

今回から、毎号の広報に職場めぐり「楽しいくらしのアイデア」を紹介し、みなさんの消費生活に役立てていただこうと思います。まず、手はじめに第一回は市役所職員の中からの節約方法を紹介します。

節約と貯蓄で一石二鳥

我が家では、初市で買った貯金箱に「節約ちゃん」と名づけ、家の中でかわいがっている。というのは、今日一日の生活をふりかえって、節約できたと思えたときには、お礼として「節約ちゃん」に百円玉をあげる。こんなことを二月はじめてからやりはじめたが、今では「節約ちゃん」もだいぶん大きくなり、毎日ニコニコ



顔。最近では主人も、こんな私に真似て「節約ちゃん」にお小遣いをあげることも多い。—Aさん(四十六歳)

小さくなった石けんの利用 私の家では、小さくなった固形石けんを集めておいて、旅先で買ったみかんのあみ袋にまとめて入れて使っている。ムダがなくて最後まで使えて、たいへん節約になる。—Tさん(三十三歳)

残りものご飯の利用法 ご飯が残ってしまったとき、翌日に味噌汁やしょう油、ケチャップをかけ、日によっては味を変えなどの工夫をしてやきもちに焼く。子どものおやつにすると、たいへん喜ばれる。母の手づくり

家庭菜園作りで 一家団らんのかを

高価の野菜は、家計を圧迫する主婦の悩みのたね。毎日の買い物で支出もバカになりません。最近家庭菜園を作る人が増えています。この機会にあなたも自分でも野菜を作ってみませんか。

庭のすみに、植木鉢、ミカン箱などを利用したミニ菜園で、ナス、キュウリ、パセリ、ニラ、アスパラガス、ピーマン、葉とうがらし、しそなどなたにも簡単につくれます。作り方は、種苗店に相談し、一家のみなさんで土に親しみながらいろいろな工夫して季節のものを作って楽しみたい。

私の体験発表

ムダのない合理的な生活



大根根町の南雲さん

主婦の座について四年の私、最近の異状なまでの物価の高上がりには、どのように家計のやりくり

をしらよいかと、頭をいためてしまっています。物が高いからといって身体が資本のサラリーマン、毎日の食事を粗末にすることは出来ません。

少ない経費で栄養価の高いものをと考える、そこで私は、食卓にのせるもの、子供のおやつ、これらを手作りで決め、いろいろな工夫をしています。

手作りをよるこんでくれる育ち盛りの子供たちのおやつメニューは、ドーナツ、むしパン、どらやき、野菜たっぷりのお好み焼きとバラエティーに富み、食品公害も心配なく、安くても栄養豊富なおやつ、しかも母親の手作りのものを子供たちは喜んで食べてくれます。

もうすぐアイスをはしが季節です。これも手作りで心がけています。それから私はお料理の本を読みます。本代は毎月三百円ぐらいです。本を読むと今までは捨ててしまった部分ももっとしたあげものに、あーこがむだだったのだと気づき、その次からは今まで捨てていたものの中から、おかずが一品でも、もったいないと思う毎月の本代もすく浮かすことができます。

ムダをなくし、生活を合理的にすることが、この物価高をのり切れることになると思います。これからいろいろな工夫をしたいと思います。

のは買わない——という節約運動に徹しようと、夫と子ども二人との家族会議で決めた。毎週土曜の夜、比較的安い季節のものをとり入れた一週間分の献立を、みんなの意見を取り入れて作る。こうすればお互いに好みに合う料理がつくれ、ムダがはぶけ、家中揃って食事時間が楽しめる。—Oさん(三十九歳)

子どもの衣料はこうして 衣料品を買う場合、いつも季節はずれのバーゲンセールをねらっている。特に子どものものは、一年間の身長伸びを予想、安い時期に必要な量をまとめて買う。これだと、一年間品物をねかせておくことになるが非常に安く買え、

トレーニングセンター 初心者講習会

6月3日(土)28日まで
温水プール・トレーニングセンター
では、四十代から六十代までの人を対象にした中高年者コースと二、五人のグループを対象にしたグループコースのトレーニング講習会を開きます。

【中高年者コース】四十歳代から六十歳代の人五十人を対象に毎週月曜・木曜日の午前十時から十二時まで。受講料は八回分八百円前納。

【グループコース】二、五人のグループで、募集人員は五十人。講習日は毎週水曜・金曜日の午前十時から十二時まで。受講料は八回分八百円前納。

希望者は六月一日までに温水プール・トレーニングセンター(電話33局一四九六・31局九八三八)へ申し込みください。問い合わせも同所へ。

市民プール

オープン近づく
市民プールでは、六月十五日(土)から九月八日(日)まで、一般開場します。なお、温水プール・トレーニングセンターもご利用ください。

【開場期間】
六月十五日から七月五日・八月二十六日から九月八日までの午前九時から午後六時まで。七月六日から八月二十五日までの午前九時から午後九時まで。



市民プールの子供たち【昨年】

【開場記念無料公開】
六月十六日(日)午前九時から受付し、先着百人までとします。

【市民プール料金(二時間)】
大人四十円・学生三十円・子供二十円・ロッカー十円。

【温水プール夏季料金(二時間)】
大人百円・学生六十円・子供四十円・ロッカー二十円・ドライヤー十円。

土地測量と立ち入り

電話局では、元総社局管内の電話増設工事のため、五月から八月三十一日までの予定で、現地測量を行なうことになりました。

このため、みなさんの土地への立ち入りや、測量の打ち込みをさせていただきます。測量にあたっては、みなさんのご迷惑とならないよう考慮すると同時に、努めて事前に了解をいただくことにしています。万一、土地所有者が遠方にあるなどの理由で、了解なしに立ち入らせていただいたところは、後日あらためてご了承を得よう努めたいと思います。

該当の土地などで、測量のくい(電話局のマークと頭部に赤印のあるもの)があつて何かとご迷惑でしうが、そのまま抜きとらずに置いてくださるようお願いいたします。

該当区域は——元総社町、大友町、大渡町、島羽町、石倉町、古市町、江田町、小相木町、箱田町、箱田町、上新田町、下新田町、箱田町、川曲町、池端町、青梨子町、上青梨子町、清野町の各町です。

詳しいことの間い合わせは、前橋電話局第一路線室内課(電話51局二九九五)へ。(群馬電気通信部・前橋電話局)

工場の一日無料経営診断

工場経営の安定成長を促進するために、市と商工会議所では次の要領により診断を実施します。

診断期間は六月・七月の二か月間、診断は一日一企業で全部で二十企業を対象。中小企業診断士・経営コンサルタントの竹田洋三郎さんが担当。当日改善点などを指導し、後日報告書を企業に送付します。企業機密は厳守されます。

申し込みは五月末までに市役所工業課(電話24局一一一・内線三〇四)または商工会議所工業課(電話24局一一一)へ。先着順で締め切り。

中央公民館だより 各種学級ひろく

中央婦人教室

家庭経済・女性の生き方など

中央公民館では「これからの社会と家庭婦人の役割」をテーマに、家庭婦人の当面している諸問題について学習します。みなさんの参加をお待ちしています。

この婦人教室は、六月五日から十二月まで約四十時間、毎週水曜日の午前九時から正午までの二時間。学習内容は①家庭経済(物価の高騰、消費、家計の合理化、心の荒廃)②女性の生き方(子供の養育、女性の能力開発、余暇の利用)③健康な生活(健康管理、食品公害)④婦人と老後(老後の問題点、老人福祉など)

学習方法は、話し合い、視聴覚教材利用などについて、大学教授や社会教育関係者の指導で行ないます。受講資格は市内に在住の家庭婦人に限ります。受講料は無料です。

申込書は、中央公民館で用意し、この受付を五月二十七日(月)午前九時から行います。ただし定員(40人)になりしだい締め切ります。

家庭教育学級

反抗期の子どもの理解など

今年の家庭教育学級として、小学校高学年(五・六年)の子供をもつ母親を対象とした学級を開設します。心身ともにおう盛な成長期にある子供は、家庭での指導にも困難な問題があるわけですから、みなさんで話し合い、考え合ってゆきたいと思えます。ふるって

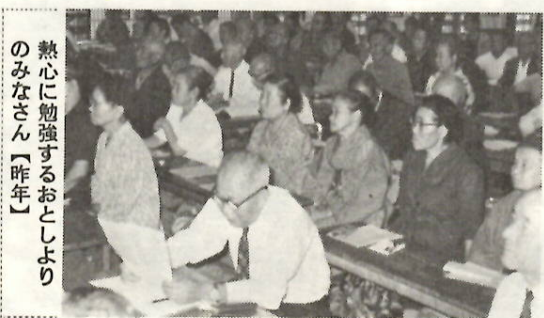

熱心に勉強するおとしより
のみなさん【昨年】

この教室は、六月から十二月までの毎週水曜日の午後一時から四時まで。学習内容は①集団と人間関

明寿大学

高齢者教室

集団と人間関係・郷土の歴史など
高齢者の学習の場として、明寿大学を開校します。長い間社会のために活躍していただいたかたが、たのしい、有意義なつどいの場として、みなさんご参加をお待ちしています。

合唱団員募集

世界の民謡などを中心に

市民のだれもが参加できる音楽の育成をはかる目的で、合唱団を結成することになりました。世界の民謡、フォークソングなど、親しみやすい曲を中心に合唱します。合唱の好きなみなさんご参加をお待ちしています。

合唱団の名称は、前橋市中央公民館合唱団とし、女声三部合唱です。練習は、六月から十一月までの毎週水曜日の午前九時三十分から十一時三十分まで。

参加者は、市内に在住の女性四十人です。指導が秋谷誠一、ピア

係②郷土の歴史③市政と市民④日本の芸術文化⑤趣味とレクリエーション⑥時事問題
受講対象者は、市内に在住の六十歳以上の百人です。受講料は無料です。
受講希望者は、五月二十七日(月)から二十九日(水)までの午前八時三十分から午後五時まで。

図書館ニュース

【上州再発見シリーズ】
五月二十日(新らしい前橋・高崎)五月二十七日(利根川の自然)六月三日(群馬の習俗)の三回。上映時間は、いずれも午前十一時三十分から十一時、十二時二十分、午後三時三十分、午後五時三十分の三回。

【スクリーン読書会】
五月二十日(水)午前十一時三十分から十二時、午後三時から三時三十分までの二回。内容は「かにむかし」「かさじぞう」など。定員は先着五十人で締め切ります。

【ママンライブラリー】
五月二十日(水)午前十一時三十分から十二時、午後三時から三時三十分までの二回。内容は「かにむかし」「かさじぞう」など。定員は先着五十人で締め切ります。

【ママンライブラリー】
五月二十日(水)午前十一時三十分から十二時、午後三時から三時三十分までの二回。内容は「かにむかし」「かさじぞう」など。定員は先着五十人で締め切ります。

ノ伴奏が岡崎睦子さん。十一月二十三日の市民芸術祭で、演奏発表する予定です。
受講料は無料ですが、テキスト代等は各自が負担していただきます。



中央公民館の女性合唱団

受講希望者は、所定の申込用紙で直接申し込みください。受付は五月二十九日(水)午前九時から行ないますが、定員になりしだい締め切ります。

婦人といくらし 「生活教室」

5月末から開講します

消費生活の高度化、多様化に伴って、さまざまな消費者問題がひきおこされています。消費者自身が消費者の権利を自覚し、主体的で合理的な消費生活を営むための学習機会として、市教育委員会では、県消費生活センターと共催で、本年度五回にわたって「生活教室」をひらきます。

ことしの主テーマは「婦人といくらし」に密着した消費問題を学習しましょう」として、第一回は次のとおりです。

【日時】五月二十八日(火)午後一時三十分から三時三十分
【会場】県消費生活センター(大手町三丁目、産業会館一階)

市民スポーツ教室

弓道コース

市教育委員会、県弓道連盟前橋支部の主催により、六月一日から七月二十九日まで、毎週月曜と金曜の二回午後七時から九時まで県弓道場でひらきます。

参加資格は市内に在住・在勤・在学者で中学生以上の男女初心者。会費はテキスト代、ゴム弓代を含めて千五百円。申し込みは、会費を添えて、市教委体育課(千代田町分室二階・電話32局六五三九)へお早めに。先着六十人まで締め切ります。

緑の大敵アメヒト 五月末頃から発生期

今年もまた嫌な害虫「アメリカシロヒトリ」の発生期となりま

アメリカシロヒトリは、昨年発生した樹木には必ずといってよいほど発生します。この害虫は、非常に繁殖力が旺盛で、たとえ昨年駆除した木でも、生きのこったものや、あらたに蛾が飛んできて卵を生むため、今年も発生することに



アメヒトの幼虫

なります。発生時期は、今月末頃からですから樹木の見廻りをよくしてください。
成虫は白い蛾で、卵は葉の裏に生みつけますが、はじめは淡黄色で、後に黄緑色となります。幼虫(淡緑色)は、はじめの一枚の葉を、くもの巣状にして喰いつくしますが、成長するにしたがい隣の葉に移動し、次々と活動範囲を広げ被害を大きくしますから、早めに摘除し焼き殺すか踏み殺してください。
なお、高い枝を切るときは、各自治会長さん宅に高枝切りハサミが貸りますから、お借りして駆除してください。

水は有効に活用を

全国水道週間 1日から7日まで

六月一日から七日まで、全国水道週間が行なわれます。この週間の目的は、水道に対する認識を深めていただき、水道利用の向上を高めるための運動です。

前橋市の水道は、昭和四年敷島浄水場がつけられ、給水をはじめから今年でちょうど四十五周年になります。当初の水道利用者は一万六千人でしたが、現在では二十四万人の人たちが利用しており、また一人当たりの水の使用量も年々増加しています。このため、水源施設も敷島浄水場だけでは間に合



建設中の下細井水源地

わなくなり、現在では、野中、芳賀、江木、総社、元総社、清里、田口にも水源地があります。なお今後ふえる水需要に対処するため、目下、下細井に新しい水源地を建設中です。

「湯水の如く」という言葉があります。水は天からのさずかりものとして、無限にあるという考えから、今まで、水が浪費され

児童文化センター案内

月曜の午後と火曜・祝日は休館
電話24局二五四八番

□天文なぜなぜ教室
五月十六日(日)午後三時四十分から三十分。入場無料。質問は前もって、はがき・電話・アンケート用紙でお出しください。その中から二・三問を選んで解説します。

□造形教室
小学校四・五・六年生三十人を対象に、六月二日(日)九日(日)の二回、センター学習室で。時間は、午後一時から四時まで。講

するか電話で申し込みください。定員になりしだい締め切ります。当日は、前かけ、古手ぬぐい、竹べら、三センチ真四角の白いボール紙、まるい粘土を伸す棒(三センチ)材料費二百円を用意してください。受講料は無料。

□こどものための史跡・文化財めぐり
五月二十六日(日)午前九時から午後三時三十分まで。対象は小学校五年生以上中学生まで四十

多い線路上の置石

鉄道の安全を守る運動

高崎鉄道管理局では、五月二十日から六月十日まで「鉄道の安全を守る事故防止運動」をすすめることにしています。

最近、線路付近での遊びや線路に石を置いたりする子どもがいたずらが、たいへん多くなっています。特に「置石事故」は、昨年四月から三十七件で、今年四月からは三十七件も発生、なかでも

本年三月十四日には両毛線思川Ⅱ橋木間で、子どもの置石が原因で貨車が脱線長時間にわたって不通となっていました。

これらの「置石」の大半は、十歳未満の子どものためのもので、特

勤労青少年ホームで各種講座ひらく

茶道・華道・写真

前橋市勤労青少年ホームでは、働く若い人を対象に各種の講座を開きます。ふるってご参加ください。

□茶道講座
六月から九月まで(16回)の毎週月曜午後六時三十分から八時半まで。講師は江戸千家大島宗寿さん。定員は二十人とし、材料費月額八百円。

□華道講座
六月から九月まで(16回)の毎

市水道局では、六月一日から七日までの間、午前十時から午後四時まで、敷島浄水場、野中浄水場をはじめ、各水源地を一般に公開します。これは、地下からくみあげられた水が、浄水場や水源地でどのようにしてきれいな水になり、みなさんのご家庭に送られるかなどを、直接ご覧いただくためのものです。すがすがしい初夏の浄水場・水源地へぜひご家族づれでお出かけください。

なお、この週間を機会に水道について、お困りのことや要望などがありましたら、お気軽に水道局(電話24局一六二一)へご連絡ください。



講師の説明を聴く子どもたち【二之宮赤城神社で】

長楽寺・東照宮・生品神社。希望者は、五月十九日(日)午前九時から受け付けをします。直接来館して申し込みください。先着四十人で締め切ります。

□生物教室「さなぎから蝶の成虫



件、支障事故六十五件)で死傷者が五十一人も出ています。

この原因をみると、自動車の無謀運転による警報無視、直前横断が圧倒的に多く全体の七三パーセントを占めています。国鉄では踏切道の保安設備の拡充、職員の指導訓練、公安職員による路線警

力してありますが、何といってもみなさんのご協力とご注意が、事故を未然に防ぐための大きなポイントとなるものです。

みなさんのご協力をおねがいいたします。

六月から八月まで(12回)の毎週月曜午後六時三十分から八時半まで。講師は上毛写真連盟理事長宮崎三郎さん。定員は二十人とし、材料費月額二百円。

受講される人は、申込書に材料費を添えて五月二十二日(水)から二十九日(水)までに勤労青少年ホーム(大友町五一二)の電話52局〇五〇〇へ申し込んでください。

当日は、弁当、ぼうし、筆記用具、水筒を用意してください。

□天文教室「水星の観測をしよう」
六月一日(土)午後六時から八時まで。対象は小学校四年生以上中学生まで六十人。講師は、市立第二中学校教諭小林一郎さん。

希望者は、五月二十二日から受け付けをします。直接来館して申し込みください。定員になりしだい締め切ります。受講料は無料。

広場 公民館三三三版

むかしをしのばせる住居跡

芳賀地区

地区内の北部住宅団地造成予定地で、去年の五月からはじまった埋蔵文化財発掘調査は今も市教委の調査員と地元作業員によって進められています。

すでに、縄文時代の住居跡二十七、平安時代のもの四十九、古墳一基の調査が完了。このほか住居跡と確認されているものが約二十か所あり、発掘の進行にしたがって、この数の増加は確実でしょう。



桂正田遺跡の発掘作業

縄文時代の住居は、ほとんどが今から四千年前のもので、台地のふちに作られ、いすれも円まは方形で、中央に石を組んだ炉が設けられていました。奈良・平安時代のものは、周囲を掘り囲み、ひとつのまとまった集団を構成したことを示しています。家の形は長方形、東が向きの壁にカマドがあるのは、北西の風を考慮したものといわれます。

夏の炎天下、冬の寒風の中でも続けられてきたこの発掘調査も、このような多くの成果をおして人びとの生活を過去と現在、そして未来へと結んでくれているように感じます。

地域開発の問題を学習

城南地区

地域開発は花ざかり。しかし、お年寄りの知識や経験もなかなか生かされない場面が多くなっています。しかし、市民の生活史ともいえるさまざまな姿を現に成り立っているわけで、こうした話も、あなたが昔話のひとつとして、かたんに捨ててしまってもできません。(東公民館広報から)

忘れられていくお年寄りの体験

東地区

数年前、親せき筋の農家のおばさんから、こんな昔の生活体験を聞いた。若くして夫に先立たれたこの人は、多くの子どもをかかえながら、農家仕事のすべてをやらなければならなかった。その仕事のひとつに「えんがうない」というのがあった。男でもたいへんな仕事で、女では全くの重労働。えんがうという大きな鋤のような農具で、足を使って土中深く一足一足踏み返していき、今と違ってスロースというものがなかった。腰巻でえんがうをいして、だいたいそこを前から見ると、だいたいそこを前で見ると、夕方陽が落ちてから仕事をしたものだ。つらい思い出したものだ。……

この話を聞いた翌年、このおばあさんは亡くなった。昨今の急激な社会変化の中で、お年寄りの知識や経験もなかなか生かされない場面が多くなっています。しかし、市民の生活史ともいえるさまざまな姿を現に成り立っているわけで、こうした話も、あなたが昔話のひとつとして、かたんに捨ててしまってもできません。(東公民館広報から)

固定資産税 税法が改正に

昭和四十九年度から宅地等にかかる固定資産税の計算方法が変わりました。

昨年の地方税法の改正によって宅地等にかかる固定資産税が増額されましたが、今回の改正によって、日常生活に最小限必要と認められる小規模住宅用地については、税負担を軽減することになりました。

また、個人所有の住宅用地以外の宅地等についても、昨年の改正が若干緩和されました。

ただし、住宅一戸について二百平方メートル以上の一定規模以上の住宅用地、および住宅用地以外の宅地(非住宅用地)等については、昨年の改正がことしから一部適用になりましたので、税負担が増加することもあります。

改正のあらまし

□小規模住宅用地(住宅一戸について二百平方メートル以下の宅地)
(二百平方メートルを超えるときは二百平方メートルまでの部分)
については評価額の四分の一の額を「課税標準額」とすることになりました。

ただし、その額が評価額の百分の三十未満のときは、百分の三十の額を課税標準額とします。昭和五十年年度については、百分の六十未満のときは百分の六十を課税標準額として計算されます。

□法人所有の非住宅用地(今回の改正には適用されませんが、昨年と同じように計算されます。昭和四十九年度は「評価額と負担調整措置を講じた四十八年度の課税標準額との差額の三分の一の額を評価額から減額した額」が課税標準額になります。

宅地等の固定資産税 ことしはこう変わります

例1) 200平方メートル以下の宅地に住宅が1戸ある場合

地 積	評 価 額	昭和48年度		昭和49年度		差引額
		課税標準額	税 額	課税標準額	税 額	
185.12	2,334,514	795,000	11,130	583,000	8,160	2,970

この土地の改正前の計算方法による税額は13,460円です。改正により5,300円負担緩和となっています。前年の税額とくらべても、2,970円安くなったわけです。

例2) 200平方メートル以上の宅地に住宅が1戸ある場合

地 積	評 価 額	昭和48年度		昭和49年度		差引額
		課税標準額	税 額	課税標準額	税 額	
232.62	1,559,906	577,000	8,070	440,000	6,160	1,910

この土地は200平方メートルについては小規模住宅用地として評価額の4分の1が適用されます。残りの32.62平方メートルについては、従来の負担調整措置が適用され、このふたつの合計額で計算されます。やはり、上の場合と同様本年度の方が税額で1,910円安くなっています。

例3) 個人の所有する非住宅用地の場合

地 積	評 価 額	昭和48年度		昭和49年度		差引額
		課税標準額	税 額	課税標準額	税 額	
530.57	2,966,244	1,061,000	14,850	1,591,000	22,270	7,420

この土地は前年度の税額の1.5倍の額による例です。改正前の計算方法による税額は28,180円です。改正により5,910円負担が緩和されたことになります。しかし、税額では48年度より7,420円増額となります。

□不動産売買契約書・賃貸契約書
手形など、今まで記載金額に印紙が貼られていたもの、高額の金額のものについて印紙が貼らなければならぬので、ご注意ください。

印 紙 税

印紙税について、ましがいいやうな例をあげてみましょう。
①あとで正式な受取書を発行することになっている仮受取書でも、受取ったという事実を証明するものだから、受取書としての収入印紙を貼らなければなりません。
請求書に「相済」または「了」などと書いたものも金銭の受取書として印紙税がかかります。
②一つの取引について文書を二通以上作成したときには、それぞれに収入印紙を貼らなければなりません。

たとえば、不動産の売買契約書を正本と副本の二通作成し、それぞれに売主と買主が署名押印して一通ずつ持つ場合には、正本と副本のどちらにも収入印紙を貼ることとなります。
③覚書、念書、差入書のような文書でも契約内容を証明するものは、契約書としてその内容に応じた収入印紙を貼らなければなりません。
④振出人の署名のない白地手形、引受人やその他の手形当事者の署名のあるものは引受人やその他の手形当事者が作成者として収入印紙を貼らなければなりません。
収入印紙を貼らなければならない文書に、収入印紙を貼らなかつた場合には印紙税額の三倍、また、消印をしなかつた場合には印紙税と同額の過怠税(最低額五〇〇円)がかかりますからご注意ください。

税金はみんなの ために使われる

昭和四十九年度の国の一般会計予算は十七兆九千九百九十四億円で、このうち八〇兆は、私たちの納めた税金でまかなわれています。税金は、国のいろいろな仕事を通じて私たちの生活をより豊かなものにするために使われています。
これを税金千円あたりの使いみちでみますと、四十九年度予算では次のようになります。
▽国民の生活や健康を守るために 二〇三円
▽住宅や道路などの整備のために 一六六円
▽教育と科学技術の振興のために 一五五円
▽国土の防衛のために 六四四円
▽地方財政の援助のために 二〇〇円
▽国債の償還や利子の支払いのために 五〇〇円
▽その他いろいろな国の施策のために 二〇二円
――このように使われます。

今月の市税納期

五月の納税は、固定資産税都市計画税第一期分です。納期内に納めましょう。

『財政事情』 が公表に

5月1日づけで告示

前橋市「財政概要の作成及び公表に関する条例」の定めによって、五月一日づけ前橋市告示六十三号で、『前橋市の財政事情』が公表されました。これは四十八年十月一日から四十九年三月三十一日までの市の財政の執行状況がどうなっているかを中心に、四十九年度予算のあらまし、市税負担、市税の構成、市有財産の状況などをみなさんにお知らせするために告示されるものです。

市では、これをみなさんに目で見えるようにリーフレットにし、みなさんの目にふれやすいところ、たとえば地区公民館、支所、各市有施設などに掲示し、さらに庁舎前の正式告示場所に告示しました。

48年度予算執行状況
これをみると、四十八年度執行状況では、一般会計の総予算額は百七十五億七千三百一十一万円で、三月三十一日現在の歳入関係では――

市税(九八・四割) 諸収入(八六・六割)
国庫支出金(八七・四割) 地方交付税(二〇・七割) 市債(二・四割) 繰入金(八三・四割) 県支出金(六三・六割) 等となっています。

これに対し、歳出では――土木費(六二・九割) 教育費(八四・四割) 総務費(六二・二割) 民生費(九〇・七割) 諸支出金(七三・一割) 商工費(九七・三割) 農林水産業費(六〇・六割) 衛生費(九五・四割) 公債費(八四・五割) 消防費(九一・九割) 労働費(九四・七割) 議会費(九九・三割) 等となっています。

また、四十八年度の市民の税負担は、一世帯当たり八万八千五百六十六円、一人当たり二万五千七百六十九円となっています。

財政事情の公表は、五月と十一月の二回告示されるもので、その期の予算執行状況が中心となつて知らされるものです。

《募 集》

赤ちゃんのかわいい写真(印刷の都合で白黒のもの)をお寄せください。写真のほかに赤ちゃんの名まえ、長男・長女などの別、年齢、住所、父母の氏名、年齢、職業をお書きください。あて先は前橋市大手町二丁目11-1前橋市役所秘書課広報係。抽せんの上で広報紙に掲載します。



佐藤美保ちゃん
満1歳。若宮町3丁目父・政利さん、母・睦子さん。一家の中に笑いと愛嬌をふりまくおちゃめさん。かわいい盛りです。



田村美幸ちゃん
8か月。後家町97、父・郁雄さん、母・和子さん。ただ今歩行器で歩く練習中です。おちゃめぶりを発揮しています。



中島優子ちゃん
生後7か月。荻窪町1310-1。父・文雄さん、母・幸子さんの長女。初節句の記念に撮ったもの。笑顔がとってもかわいいのよ。



小山英樹くん
1年2か月。総社町総社1083。父・英造さん、母・あささんの間のかわいいベビー。この写真は数島公園でのお散歩でパパがパチリ。



中野延宏くん
1歳1か月。南橋町21番地M141号。父・利男さん、母・礼子さんの長男。いたずら盛りのかわいいわが家のマスコットです。

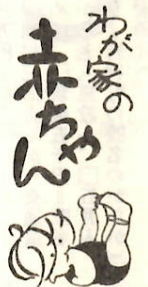

①

各種相談日

□保健所の母親学級

6月4日・11日・18日・25日の午後1時から。対象は妊娠4か月から8か月の人たち。

□保健所の妊婦検診

6月20日午後1時から2時まで保健所で。内容は尿蛋白、尿糖、血液検査、血圧測定、歯科検診、診察、妊婦体操の指導など。

□市民献血

6月1日(土)午前10時から午後2時まで市役所前庭で。市民で健康な方のご協力をおねがいいたします。

□3歳児検診

3歳になると、心身の発達もいちじるしく、運動も活発になります。今までの赤ちゃんから脱皮して、家庭から社会への第1歩を踏み出す、人格形成の基礎になるたいせつな時期です。



満3歳になったら忘れずに健康診査を受けましょう。本年度から毎月次の会場で実施します。

5月22日＝前橋保健所(国領町2丁目21-22)
時間は午後1時45分から3時30分までです。

光化学スモッグとは
わが国の大気汚染問題のなかで「光化学スモッグ」の問題に大きな関心が払われるようになったのは、昭和四十五年七月、東京都杉並区の立正高校生がグラウンドで運動中、目の刺激やノドの痛みなどを訴え、なかにはかなりの重症者があつたことからです。

この「光化学スモッグ」は、工場、自動車等から排出される窒素酸化物、炭化水素が太陽光線の紫外線のもとで化学的な反応をおこし、その二次的産物である光化学オキシダントを作り、このオキシダントはオゾン、スモッグとなるものです。スモッグは人体には目に刺激やノドに痛みを感じさせ、植物には葉に白い斑点を生じさせ、葉の機能を低下させます。特にアサガオなどは、この影響がいちじるしくみられます。

この「光化学スモッグ」については、現在、各機関で研究が急がれていますが、いまだ不明の点が多く、さらに徹底的な研究が続けられています。この発生過程が解明されない限り、完璧な発生予防対策は講じがたいわけです。

現在のところこの光化学スモッグの人体に与える影響は、急性、一時的の軽微な症状が大部分であり、また、光化学スモッグの発生によつての処置としては、出来るだけ屋外での行動を控え、特に

発生される夏季の健康管理を十分なものにしておくことが必要だといわれています。

前橋市での対策
このため、もし前橋市に光化学スモッグの注意報が発令された場合は、次の方法で市民のみなさんにお知らせいたしますので、ご協力とご注意をおねがいします。

1 光化学スモッグ予報発令のとき
県の測定によつて発令されると、市役所、警察署、保健所は関係機関に連絡し、次の注意報発令に対し早急な処置をとるべく待機します。

2 光化学スモッグ注意報発令のとき
①学校、保育所、幼稚園や施設(一部デパートを含む)に連絡、出来るだけ屋外でのばげしい運動を中止したり、用事のない人は家の中に入りたりするよう連絡をします。

②市民のみなさんには、市役所、警察署、保健所の広報車が出動し市内を巡回しお知らせすることにしています。

③市役所、駅、消防署、警察、派出所には「光化学スモッグ注意報発令」の立看板を掲示します。

3 光化学スモッグ警報
4 光化学スモッグ重大警報
このふたつの場合も「注意報発令」と同様、広報車等を通じて連絡します。

5 解除
光化学スモッグ注意報、警報、重大警報が解除されたときも、発令と同様に広報車で連絡をします。また、この注意報以上の発令によつては、市内の一部の工場等では、パイプの排出量を減少したりして協力をしてもらうことにしています。

6 人体に被害があつたときは
目やノドに刺激を感じたときは洗眼やうがいなどをやうとしないようにして、保健所や市役所に連絡してください。

7 植物に被害があつたとき
農協や市役所にご連絡ください。

この光化学スモッグの観測局は前橋商工会議所の屋上に設置され、ことし五月十日から初めて本格的な観測にはいっています。これから夏に向うにつれ、光化学スモッグの発生がある時期にはいります。市民のみなさんのご注意とご理解ご協力をおねがいいたします。

なお、光化学スモッグについての不明な点のお問い合わせご連絡は市役所公害交通課(電話24局一三二一内線二七六)へねがいます。

もし、
光化学スモッグが発生したら
洗眼・うがい、戸外へ出ない……



商工会議所の屋上に設置された観測所

日曜・祝日当番医表

月	日	週	内 科				外 科		婦人科	耳鼻科	眼 科	歯 科
6月	2	第1日曜	井上 清 大手町一丁目 21-7782 児	上原敏夫 元総社町 51-2033 内	大川義助 若宮町二丁目 31-5288 内	大塚正己 三 俣 町 31-2399 内	北川道安 千代田町一丁目 31-2019 外	文京外科 文京町四丁目 21-1280 外	佐藤 信 表町二丁目 24-7606	橋爪芳郎 本町一丁目 21-2745	青木 豊 住吉町二丁目 31-3707	歯科医師会館 (岩神町二丁目19) (電話 32局2046) 日・祝日の歯科診療はここでを行っています。
	9	第2日曜	神田宗一 表町一丁目 21-2131内児	同仁医院 城東町四丁目 31-6085 内	黒木正典 三河町二丁目 24-4710 内	川上三郎 朝倉町二丁目 63-1863内児	込 谷 惇 岩神町三丁目 31-0366 外	小竹淳一 三 俣 町 31-0495 整	須藤和史 住吉町二丁目 31-4133	村上三郎 千代田町三丁目 31-3665	大山みつ 高崎市浜川町 23-6036	
	16	第3日曜	河村昭二 日吉町三丁目 31-2182 内	岸 昌男 本町一丁目 21-0081 内	海津 寛 大手町二丁目 21-3236内児	桑島茂夫 城東町四丁目 31-0080 児	小林正道 後 関 町 63-2535 外	神宮信一郎 岩神町三丁目 31-0201 外	高柳医院 若宮町一丁目 31-2064	岡 文夫 元総社町 51-2751	須田 要 本町一丁目 21-1052	
	23	第4日曜	後藤忠夫 若宮町三丁目 33-4737 内	佐々木国子 昭和町二丁目 31-2016 児	沢渡岩夫 紅雲町二丁目 21-4608 内	佐藤進一 城東町一丁目 31-4019内児	木村一夫 平和町二丁目 31-3070 外	得津雄司 野 中 町 61-0750 整	関根通夫 文京町二丁目 21-2291	矢部 寛 大手町三丁目 31-3524	細谷孔一 高崎市白銀町 22-3319	
	30	第5日曜	斎藤喜雄 朝日町四丁目 24-7134内児	岩神内科 岩神町三丁目 31-1205 内	塩崎 登 文京町三丁目 21-8063 内	斎藤 浩 上小出町 31-1069内児	関口 隆 千代田町二丁目 31-8871 整	高橋幸作 元総社町 51-2800 外	高山保夫 光ヶ丘町 51-2621	田口 賢 表町二丁目 24-3424	菅野忠男 住吉町一丁目 31-2625	



あたたかい
こころ
色いワッ
故傷害保
険付「黄

ベン」四千二百枚(株)富士
銀行前橋支店、安田火災海上保
(株)前橋営業所、安田生命保
険(株)前橋支店、安田信託銀行
(株)前橋支店から新入児童の
交通安全のために。□ほお、たい
さんぼく各一本。□三河町一丁目二
二四、峰久雄さんから敷島公園
バラ園用にと。□スモモ・イチジ
ク・ヤツデ・マサキなど十二本。□
国領町二丁目十九、小田島勝
治さんから。□ジュウシマツ六羽
・キンカチョウ一羽。□文京町四
丁目七、秋元いささんから。□
バラ園内の野鳥飼育用にと。□
現金三万四千六百七十八円。□天
大島町五八九の二、大野恵三さん
から老人福祉施設へ。□電話四十
二下小出町六三七の一、岩永昭孝
さんから児童施設へ。□現金二千
九百五十円。□五代町五七一、関野重
雄さんから。□現金千五百円。□文京町一
丁目十七、十細野勲・桂一さんから。
□現金三千元。□前橋市立第一
中学校旧一年七組のみなさんから
前橋老人ホームへ。□現金五万七千
四百四十七円。□住吉町一丁目第一
納税組合(故)藤井仲次郎さんから
老人福祉施設へ。□おもちゃダ
ンボール箱四箱分。□前橋田町二丁
目十七、一、望月玉恵さんから児童
福祉施設へ。□現金五百円。□伊勢
崎市民協会のかたから。□現金百
二十三枚。□岩神町二丁目婦人会か
ら。□ユカリ苗木十二本。□城東
町五丁目七、吉田倉造さんから
緑化推進に役立ててほしいと。
□塩わかめ一キログラム入り六百
六十袋。□匿名の人から生活保護世
帯へ。□セキセイインコ・パンダ
ム・ジュウシマツ十七羽。□文京町
二丁目六、二、花垣恵三郎さん
からバラ園内の野鳥園へ。□ふな
百五十キログラム。□大手町二丁目
七、十、群馬漁業協同組合(吉川
勇組合長)から五月五日の子どもの
日敷島公園釣堀池での子どもの魚
釣大会へ。□現金三千元。□石倉町
中部婦人会(都木広子会長)から
ねたき老人見舞金として。□雑
巾百十一枚。□南町三丁目老人クラ
ブ寿楽会(代表田村はつさん)か
ら。□現金二百四十円。□前橋市民
の匿名のかたから。□現金一万円
。□昭和町三丁目十四、鈴木敦
子・和雄さんから上毛愛隣社へ。
□現金三万円。□紅雲町一丁目二十
三、七、岡村三郎さんから交通遺
児のために。□現金五千元。□匿名
のかたから老人施設へ。□五月人
形段飾り。□岩神町の匿名のかたか
ら上毛愛隣社へ。

これでは困る！ ゴミの出し方



収集場所でないところに、前の人が出したからといって放
ってってしまうゴミ。正しい収集場所まで持っていきま
しょう。



ここも収集場所ではありません。雑然と投げっぱなしのゴミの山。みんなで気をつけたいものです。



収集場所でも、なるべく整頓してゴミを出
していただきたいのです。道の半分までゴ
ミがひろがっているのでは、通行の人たちに
もはなはだ迷惑のことです。

梅雨どきに多い…… ガスもれ事故

すでに死亡事故も

先月、大胡町でプロパンガス漏れによって、大きな爆発事故があ
りました。市内でも今年に入って都市ガスの漏れによる爆発火災
事故が発生し、二人のかたが死亡しています。これから梅雨期にか
けて、どんよりした日にはガス漏れによる爆発事故が発生しやす
いものです。ガス爆発事故は、人身事故になりやすく、広範囲に被
害がでる危険がありますから、ガスは絶対に漏らさないように注意
しましょう。

◆ガスの一般的な性質

- ①プロパンガスは、空気より重
いため、低い方へ流れてたまりや
すい。②空気中にわずかに漏れて
も爆発性の混合になりやすい。③
ガスが完全に燃えるためには、た
くさんの新しい空気を必要とし、
その割合は、プロパンガス一
に對し、空気二十五、都市ガス一
に對し、空気五となっています。
④ガスは、ゴムホースを老化させ
る性質があります。⑤ガスには、
人が気がつくように、においがつ
いています。

◆ガス漏れ事故防止のポイント

- ①外出したり使わない時は、元

栓も必ず閉める。②プロパンボン
ベは、屋外の風通しのよい日陰に
おく。③ゴムホースは、バンドで
確実にとめる。④ゴムホースがひ
び割れていたら、早目に取り替え
る。⑤使っていない元栓には、ゴ
ムキャップを取り付ける。

◆ガス漏れに気づいたら？

- ①すぐ元栓を止める。②まわり
にある火気を消す(電気器具は、
スイッチの火花が危険なので使用
しない)③戸や窓を開けて空気を
入れ替える(風の強いときはホウ
キで掃き出すようにする)④ガス
販売店・LPG保安センターへ連
絡して早急に調べてもらう。

ベイチエット病など 近年難病患者の見舞金

支給範囲ひろがる

市では、四十七年四月から完治
しにくい五疾病患者の保護者に、
見舞金を支給していますが、四月
一日から支給範囲が広がり、次の
病名の人を対象になりますので該
当者は申請してください。

国民年金保険料は お近くの金融機関へ

納入通知書で納入

四十九年度の国民年金保険料の
第一期(六月納期)第二期(九月
納期)第三期(十二月納期)分の
納入通知書は、五月中旬に各町内
の代表年金委員(行政自治委員)
さんを通じて該当する家庭へお配
りします。この納入通知書によっ
て、納期内にお近くの指定金融機
関の窓口または城南支所・各出張
所へ直接納めていただく方法に変
わります。

『手話通訳者』を設置

市役所一階市民相談室へどうぞ
市では、手話通訳者設置事業と
して、聴覚障害や音声または言語
機能障害のかたがたが、市役所、
福祉事務所などを訪れて、窓口事
務や相談を行なう場合に、手話通
訳者によって、意志の疎通が円滑
に行なわれるように、今年
から新たに「手話通訳者」を設
置しました。

詩のふるさと・前橋

平井晩村

①



題字・伊藤信吉

落葉の詩碑

児童遊園地のトンネルをくぐっ
て競輪場の方へ歩くと、そこには
静かな庭園がひらけていた。堀わ
りのような池をめぐって、ツツジ
の群落がいつせいに花をつけてい
た。みどりの新芽をふきだした、
桜、松、樺などの樹木の間にはこ
れ散るツツジの花はみごとであっ
た。ふりかえって土手あたりに
から、たねんに花をひろって眺め
かえすと、それぞれに花の色あい
は少しづつちがっていた。あざや
かな朱色に燃え
そめたツツジも
あれば、紫をお
びた優しさで語
りかける花もあ
った。さらに純
白のつぼみがほ
ころびはじめて
いるものもある
。花々は五月
の微風の中で自
らの生命を豊か
に表現してい
た。池の水は澄んでいて水量が
少なく、池全体がやせていて、そ
こに影をおとす樹木の風情もど
こどことなくさびしく感じられた。遠く
旅をして来た人が、この池のほと
りで昼食をとったのだろうか。駅
弁の包装紙が数枚水の上に浮いて
いた。木の橋を渡る右手に「平
井晩村民謡碑」があった。詩碑は
池を背にして建てられていた。



平井晩村の詩碑【落葉】

は昭和六年九月
二日、晩村の十三回忌に友人等の
発起によって建立された。晩村の
処女詩集「野葡萄」から選んだも
ので、はじめは東照宮裏にひっそ
りとあった。その後、晩村を慕う
有志の努力によって、昭和三十
一年現在の地に移された。

平井晩村は萩原朝太郎、高橋元
吉、萩原泰次郎等と共に前橋が生
んだ不世出の文学者であった。こ
れらの人々は皆前橋中学校に学ん
だが、晩村が最年長の先輩であっ
た。詩人としては横瀬夜雨となら
んで、わが国民謡詩の草創期に
ない、小説家としては歴史小説の
分野に多くの業績をのこした。
詩碑の近くの藤棚もいまが満開
であった。季節の花々のいきづき
の中で「落葉」の碑を訪れる人に
さまざまな思いを話しかけるにち
がいない。