

# しまえはし

8月1日

昭和49年(1974年)

第553号 発行・前橋市役所／編集・総務部秘書課／毎月1日・15日／昭和35年7月14日第3種郵便物認可(1部15円)

**臨海学校開校**  
楽しさいっぱいの子供達  
新潟県寺泊町の野積海岸に前橋広域圏振興整備組合が建設をすすめていた「臨海学校」が完成、七月二十一日の中川小・中央小の六年生をトップに、子どもたちが海の生活を楽しんでいる。写真は野積海岸で泳ぐ前橋の子どもたち。(関連記事4・5面に)



とじて保存しておいてください つかまた お役にたつことと思います

## 広報手帳

南橋農協が水道料金の収納取扱店に 地区のみなさんの水道料金納入に便利な口座振替を利用していただくために、南橋農協が水道料金の収納取扱店に指定されました。この口座振替はみなさんの農協貯金口座から自動的に水道料金が支払われ、領収書は農協から直接みなさんへお届けするという便利な方法です。地区のみなさんご利用をおねがいします。

青年会議所主催で「幼児と母親の交通安全教室」ひらく 前橋青年会議所では夏の交通安全運動の一環として、幼児と母親の交通安全教室を各地区でひらいて、交通安全訓練と安全思想の啓蒙につとめています。八月は、二十一日と二十二日の両日十時から大利根幼稚園のママさんと幼児を対象に大利根クラブの訓練を実施、二十一日はロリちゃんクラブ、三十日は朝日が丘幼稚園を中心の朝日が丘クラブで、それぞれ訓練が行われます。幼児とお母さんがグループになって、引き続き月一回ずついろいろな訓練や行事を通して「交通安全」をすすめるものです。

赤城山頂への電話が便利に 電電公社は、赤城山頂に電話交換局を建設、七月三十一日からサービスを開始しました。赤城山頂局には山頂(大洞・沼尻)および箕輪の123加入を収容し、ダイヤル直通で接続しました。これに伴ってこれまで赤城山頂電話組合で運営していた電話交換業務は廃止されました。赤城山頂局加入者の電話は、027287(市外番号)□□□□相手加入者番号の順にダイヤルしてください。通話料は富士見局加入者への通話と同額です。(電報電話局)

心配ごと相談所だより 八月二日・九日・二十三日・三十日(各金曜日)午後一時から四時まで、住吉町二丁目の市母子福祉センターで行います。  
結核療養者の作品 八月二十日・二十一日・二十二日の三日間県民会館展示室で、療養者の書道・絵画・盆栽・手工芸品の即売も行われます。時間は午前九時～午後六時、最終日は午後三時まで。午後一時～四時までは結核相談も実施。みなさんどうぞ。



# 毎日80万円が灰に

## 《上半期の火災状況》

市消防本部では、今年の一月から六月まで六か月間の火災の実態をまとめました。これによると、この半年間の火災発生件数は、百件で昨年同様に比べ三十一件少なくなりました。この百件の火災発生件数のうち種類別に多いのは建物火災ですが、パーセントから見ると今年は建物火災が五十六件で例年よりは少なかつたのに比べて、枯草や積わらなどの火災が圧倒的に多く、昨年の一年間分に当る四十件も発生しています。

月別の火災状況を見ると一月を除きその後は比較的少なくなっています。前年の十一月中旬から今年の一月中は、異常乾燥がつづきこれが原因で枯草が燃える火事が集中的に発生しています。

枯草の火事は大きな損害とはなりませんでしたが、延焼して近隣の家に被害をおよぼす危険があります。お互いに気をつけたいものです。

### 火事の原因

異常乾燥と関連して「たき火」による火事が二十五件も発生しています。これは前年一年間分を五件も上回るほどの多発です。

たき火に続いて、たばこ、火あそびの順となっていますが、たき火の飛火、たばこの放置はいずれ

### 火災による被害

#### — 半減

前年同期と比べると焼失面積、損害額も半分に減りました。しかし、まだまだ一日当り八十万円の財産が灰になり、この半年間に一般住宅にして六十五戸分の建物が燃えてしまっていることになります。

### こわいガス火災

ガス洩れ、ガス器具の火災は爆

### アパート火事は 類焼の危険

発を伴うことが多く、一瞬にして命を奪われることがあります。今年はこの爆発火事によって二人が死亡し五人が負傷しています。

比較的小な火災の発生件数は、建物火災のうち共同住宅の火災が四件も発生し、世帯が焼けた。木造アパートの場合、火のまわりが早く避難するのがやっとなという場合がよくあります。

### 月別火災の状況

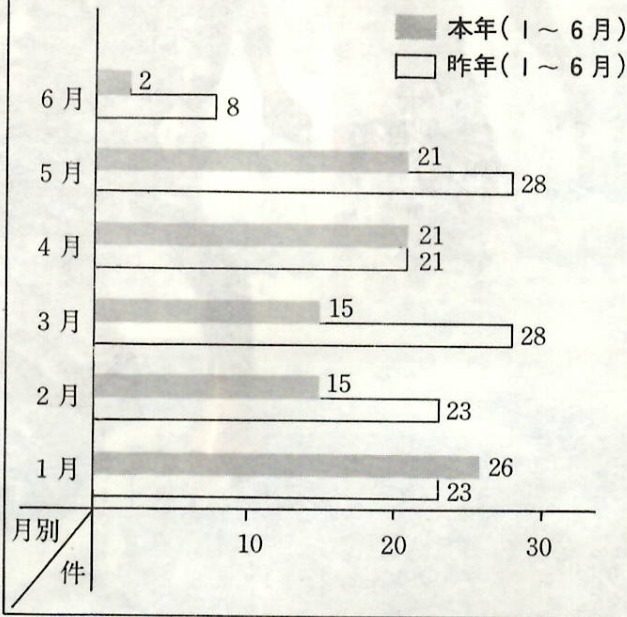

### 主な火災原因

(1~6月)

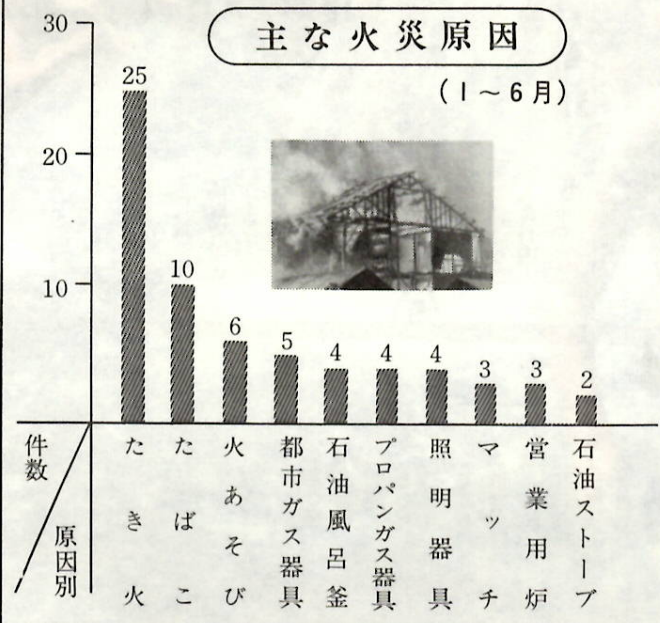

### 火事を少なく

火事の原因のほとんどが、ちょっとした不注意や無知から起きています。そこで防火の四チェックの習慣を身につけましょう。

①火を使う場所は危険でないか  
②使い方は正しいか  
③器具は安全か  
④後始末は確実か  
毎日の生活に、この四チェックは必ず心がけて火気を扱いましょう。



### 中小企業労働福祉施設 資金融資第二次募集

申込は9月30日まで

各事業所で食堂、給食施設、更衣室、休憩室、娯楽室、図書室、宿泊施設、浴室、幼児ハウスなど従業員のための福利厚生施設、これらを設置するために必要な土地を購入する場合に融資します。

融資額は、中小企業者が一千万円以内、中小企業団体が二千万円以内、利率は年利七割。償還は一年以内の据置期間を含めて五年以内。

希望者は九月三十日までに市工業課労働係(電話24局一一一内線三〇四)へ申込みください。

### 中小業者へ

#### 店舗改造資金を融資

申込みは8月12日から

市では、市内中小業者の店舗の改装や改造を計画している人に設備資金を融資します。

融資を受けられる人の主な条件は、市内で営業実績のある卸売業・小売業・サービス業(洗たく業・洗髪業・理容業・美容業・普通旅館業)を営む法人または個人。

貸付額は、一企業五百万円以内で利率年七・〇割以内。貸付期間および返済方法は、五年以内で割賦返済。

なお、申込みする場合は申請書(市所定の用紙)、設計図、見積書、決算書等を提出していただきます。

申込みは八月十二日から三十一日まで、市役所商政課商業振興係(電話24局一一一内線二四九)へ。お問合わせも同課へ。

このほか、市内中小企業者向けの事業資金として、小口資金融資制度をはじめ、各種の融資制度があります。必要に応じてご利用ください。

金融制度についての問合わせは、市役所商政課商業振興係、市役所工業課振興係(電話24局一一一内線三〇四)商工会議所金融課(電話24局一一一)へ。



# 盛況だった市民朝市

## 生鮮品や趣味の品々も——恵比寿通りで



家族連れでにぎわった恵比寿通りの市民朝市

第一回市民朝市は、七月二十八日に恵比寿通り商店街で行なわれ、市民のみなさんから大変よろこばれました。また、各新聞社をはじめ地元群馬テレビ、TBS、NHKなど、放送機関の取材もあり、各方面から多くの関心と注目をあつめました。

この市民朝市は、各地域を巡回して開催し、市民みなさんに親しんでいただくものです。

生鮮品コーナーでは、鮮度の高い生鮮野菜や魚、卵、コイなど、安く即売されます。また、趣味と実益コーナーには、趣味の花木、盆栽類、趣味の手作り品、家庭内の不用品などをはじめ、夏には、カブト虫、スズ虫など楽しいものが並べられます。

市民一人ひとりの心のふれあいをめざして開催します。

## 消費節約デー

今日のテーマ、買い物じょうず

一日10日

みなさんの毎月の生活の中に、まだまだムダが多いと感じることはありませんか。ムダなものは買わないように、いつも計画を立てて、買い物をするように心がけましょう。

次にあげる買い物の十か条は、みなさんが毎日買い物をするときの手引きとしてご利用ください。

- ①計画を立てて必要なものの順に買っていく。
- ②商品知識をよく身につける。
- ③価格表示のある店を選ぶ。
- ④容器包装にだまされな
- ⑤表示や保証内容をよく読む。
- ⑥時期に合わせて買う。
- ⑦はめたり、注意したり、"きられさん"になる。
- ⑧量目、規格、マー

の場でもある楽しい即売コーナーが、市民朝市の特長にもなっています。

また、開催地の商店もそれぞれサービスを提供してくれ、さらには、ぜひみなさんでお出かけください。

今日は二十五日に開催しますが、開催地は次号でお知らせします。

趣味と実益コーナーへ

あなたのお品を——

趣味と実益コーナーでは、楽しい趣味の手作り品などを、広く市民のみなさんへ提供します。

また、出品申込みを待ちたいです。あなたの手作り品などをぜひみなさんにかけてあげてください。

この出品者は、個人または趣味の愛好グループとし、出品物は趣味の手作り品などに限り、商品化されたものは扱いません。

出品希望者は、市役所流通対策課内市民朝市実行委員会(電話24局一〇二一内線三〇〇番)へお早めに申込みください。

## 8月の市民の茶席

今月の例会は、二十五日(日)午前十時から午後三時まで中央公民館茶室(前庭の奥)で開催されます。当番は前橋茶道会の田原宗美さんです。

## 国民年金

### 附加年金に加入を

国民年金の「附加年金」は、被保険者が高い保険料を納めて、高額な年金を受けたい——という要請に答えるために設けられたものです。

この制度は、定額保険料一か月九百円のはかに附加保険料四百円を納めると、納めた期間に応じて一定の額が上積みされて、年金が支給されます。

たとえば、老齢年金を受け取るには、二十五年間保険料を納付することが原則です。定額保険料附加保険料を二十五年間納めると、定額部分の年金額二十四万円(月額二万円)と附加保険料部分の年金六万円(月額五千元)を合算した三十万円(月額二万五千元)を受け取ることができます。

この附加年金に加入して、高額の年金を受け豊かな老後を過ごすようにしましょう。加入手続きは市役所三階国民年金課(電話24局一〇二一内線二〇六)または城南支所、各出張所へ国民年金手帳と印かんをお持ちください。

## 市民講座ひろく

群馬会館大ホールで

第十八回を迎えた「市民講座」は、群馬会館大ホールで午後六時三十分から八時まで、次の日程で開きます。秋の夜のひとときを市民講座で、お過ごしください。

講座日程

9月16日(月) 作曲家、黛敏郎(日本の心)

9月19日(木) 科学評論家、村野賢哉(宇宙と人間)

9月26日(木) お茶ノ水大学助教授、森隆夫(人生六十万時間の使い方)

9月27日(金) 棋士、大山康晴(将棋と人生)

10月1日(火) 経済評論家、三鬼陽之助(最近の政財界を眺めて)

10月4日(金) 評論家、上坂冬子(題未定)

受講希望者は、八月二十六日午前九時から中央公民館(電話31局五七二二)へ会費二百円を添えて申込みください。定員二百人とし、先着順で締切ります。

三級販売士養成講習会

申込みは8月10日まで

前橋商工会議所主催、前橋市後援で、販売士(三級)養成講習会を次のとおり行います。

8月19日・20日 小売業の基礎知識(小売業を含む流通機構と小売業の形態、消費者の欲求と購買行動など)講師は、経営コンサルタント田中実さん。

8月21日・26日・27日・28日 小売業の販売技術、販売事務および商品知識(販売接客技術、商品陳列、売場の演出、包装、商品知識と分類など)講師は、経営コンサルタント林道松次郎さん。

受講希望者は、受講料五千円(テキスト代含む)を添えて、八月十日(土)までに商工会議所業務課(電話24局一五一)へ申込みください。

なお、定員百人になりしだい締切ります。

母子・寡婦福祉業務の充実と増進を目的に、二十三人のかたがたが「母子福祉推進協力員」として知事から委嘱されました。

この協力員の担当業務と担当地区は次のとおりです。気軽に相談ください。

業務内容

①母子・寡婦家庭を訪問し、生活上相談、一般生活の各種相談、母子・寡婦福祉資金借受者の援助指導、②担当地区の母子・寡婦家庭を訪問し、身近な相談相手として

## 母子福祉推進協力員

市内で23人きまる

気軽に相談を

- 母子福祉推進の向上に協力する。
- 担当地区と担当者
- ▽桃井地区 松尾シズエ(大手町三丁目20の13)▽中川地区 佐藤かをる(朝日町一丁目8の18)・清水清栄(本町三丁目5の15)▽城南地区 吉田ユキ(南町三丁目6の15)▽城東地区 佐藤よし子(城東町一丁目18の23)・徳井キヨ(千代田町四丁目19の5)▽敷島地区 今村たけ(平和町一丁目8の10)▽若宮地区 北村かつ(国領町一丁目8の14)▽天川地区 阿久沢八重(文京町一丁目19の7)▽岩神地区 増田すき(岩田町二丁目12の10)▽増田地区 増田すき(岩田町二丁目12の10)▽下新田地区 杉山秋子(下新田町二丁目八)▽清里地区 間田トキ(清野町四の二)▽永明地区 新井やそ(天川大島町一四六)▽東城南地区 堀越みち(荒子町九三)



青い海、遠浅の砂浜。数本の松に彩られた立岩。きらきらと輝く朝の海のかなたに見える佐渡。きれいな日本海の自然風光のなか、背後に連なる弥彦山からの高い丘陵地に建てられた“臨海学校”。松の緑にかこまれた三階建ての窓々に、七月の日ざしが明る。この臨海学校は、一部屋二十八人収容の宿泊室十一室、管理室、食堂、ブレーホールなどを備え、三百人収容で、総工費は三億三千万円。

長かった梅雨も終って、七月二十一日から開校。トップは、中央小と中川小の六年生約三百人がバスに揺られて到着。二泊三日の楽しい生活をおくる。海なし県の前橋の子もたちの眼に、海の青さがしみる。入校式、検温ののち、待ちきれないように海辺へ走る。心よい海風を受けて、入念な準備体操や注意の反復。足もとに崩れる波を踏んで海へ……。

新設の“臨海学校”で楽しくすごす子どもたちに仲間入りをし、その二十四時間をカメラで紹介してみよう。

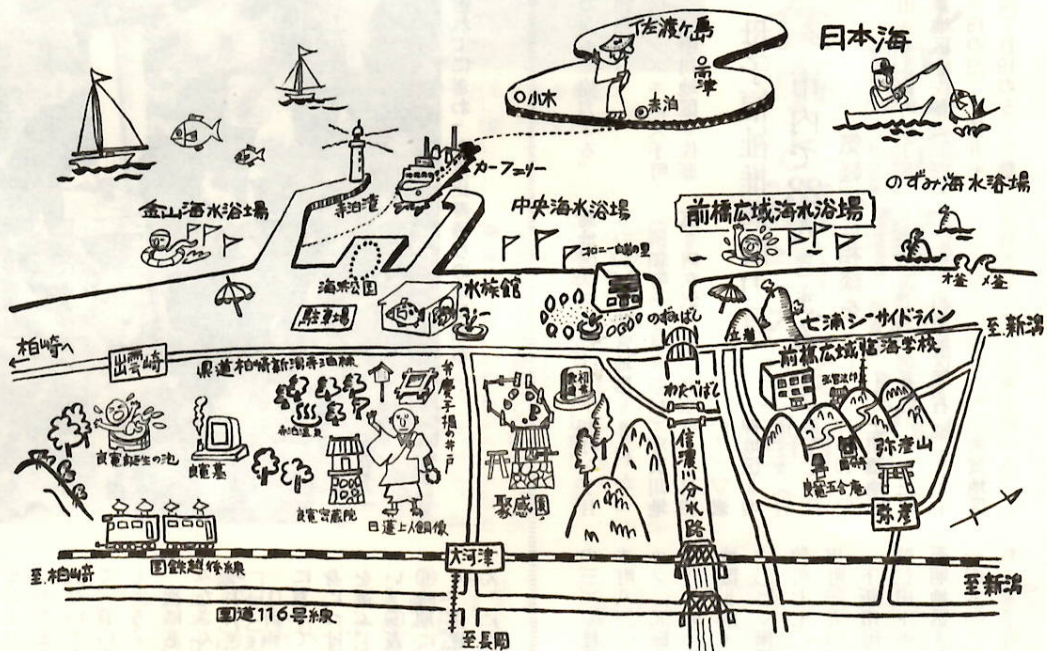

よ二百メートル、沖合い五十メートルの  
遠浅の海——元気に泳ぐ子どもたちの楽  
しい声がおだやかな波間にひびく。



栄養たっぷりの楽しい朝の食事。300人  
収容の食堂でみんな一緒に食べる。

子どもたちはこんな日程で  
**3日間をすごします**



エーションを楽しむ。



浜辺で入念な準備体操をする。朝の光がまぶしい。

第2日

時 分

6 0 検温・起床  
洗顔・清掃  
朝のつどい

7 30 朝食  
あとかたづけ  
海水浴準備  
海水浴

9 0

11 30 昼食準備  
昼食

12 0 あとかたづけ  
検温

12 30 昼寝

14 0 海水浴

16 30 清掃・入浴

18 0 夕食

20 30 あとかたづけ  
学習・レクリエーション  
一日の反省・検温

21 0 就寝

第一日

集合	時分	活動
出 発	6 0	
本陣ドライブイン着	6 40	
湯沢錦鯉センター着	7 0	
ドライブイン 発	7 30	
小千谷錦鯉センター着	8 45	
ドライブイン 発	10 10	
寺泊町	10 25	
臨海学校着	11 30	
入校式	12 0	
検 温	12 30	
海水浴	14 0	
清掃・入浴	14 30	
夕食	16 30	
あとかたづけ	18 0	
学習・レクリエーション	20 30	
一日の反省・検温	21 0	
就 寝	21 30	
消 燈	21 30	

きょう一日を静かにふりかえりあしたの好天を祈って寝る





臨海学校の全景

＜施設の概要＞

■所在地 新潟県三島郡寺泊町大字野積 1-1552 (電話025875-3059) ■校舎敷地面積 2,341.61㎡  
■建築面積 2,405.65㎡ ■建物の構造 鉄筋コンクリート造り3階建て。 ■開校 昭和49年7月21日  
■宿泊定員 300人

＜利用あんない＞

■利用できる人 前橋広域圏内の小学校児童、中学校生徒。各種団体および一般住民。

■利用できる期間

5月・6月	7月・8月	9月・10月
各種団体及び一般住民	学校行事として利用する義務教育の児童生徒	各種団体及び一般住民
4泊5日以内	2泊3日以内	4泊5日以内

■使用料

宿 泊 料 (一夜につき)			休 憩		
一泊につき	中学生以下	200円	一人につき	中学生以下	50円
	一般	500円		一般	150円

(注) 食事は別に定めてあります。食費は時価。

■申込み

利用申込みについては、利用許可申請書正副2通を前橋広域市町村圏振興整備組合事務局企画部(前橋市教育委員会体育課)に、利用日1週間前に提出し許可をうけてください。9月・10月は一般の人たちも使えますのでどうぞ。

前橋広域圏

# 臨海学校

日本海



きれいな風呂で一日の疲れをいやす。



各個室ごとにレク

## 臨海学校入校予定

8月10日までに二千八百人が利用



7月21日(23日) (実施済) 中川小、中央小(二百八十九人)  
7月23日(25日) (実施済) 宮城小、荒子小(二百九十五人)  
7月25日(27日) (実施済) 細井小、桃川小、荒牧小(二百三十四人)  
7月27日(29日) (実施済) 敷島小、下川淵小(二百五十七人)  
7月29日(31日) (実施済) 天川小、清里小(二百七十八人)  
7月31日(8月2日) 駒形小、粕川小、月田小(二百九十三人)  
8月2日(4日) 原小、時沢小、石井小、白川小、嶺小(二百五十三人)  
8月4日(6日) 桃井小、若宮小(三百人)  
8月6日(8日) 岩神小、総社小(二百八十五人)  
8月8日(10日) 大胡小、滝窪小、永明小(三百三人)  
8月10日(12日) 立岩(太子岩) 雄釜、雌釜



その昔、弥彦の神がここに上陸し、土民に焼塩、網による魚法、水田耕作の法を教えたといわれる奇跡洞穴です。八百比丘尾の三本松七浦シーサイドライン。ことし六月一日一部が開通。新潟に通ずる有料道路で臨海学校入口が起点となっています。

● 付近の名所旧跡について学習。  
● レクリエーション・ゲーム  
● 読書をする(各自持参したもの)  
● スケッチ(窓から海をながめて)  
● 話しあい  
● 名所・旧跡をたずねる  
立岩(太子岩)  
雄釜・雌釜

雨の日の場合は……

元気に「ただいま」  
いつもより早めねて  
疲れをとる

19	18	18	16	16	14	14	13	12	11	11	9	7	6	時
0	15	0	15	0	35	20	0	0	30	0	0	30	0	分
帰着	"	本陣ドライブイン着	"	湯沢錦鯉センター着	ドライブイン着	小千谷錦鯉センター着	乗車・出発	退校準備・整理	退校式	昼食	昼食準備	あとかたづけ	海水浴準備	海水浴
発	発	発	発	発	発	発	発	発	発	発	発	発	発	発

第3日

あしたはおかえり  
ぐっすりお休みなさい



市内小中学生の

# 7パーセントが「肥満傾向児」 正しい食事と適当な運動

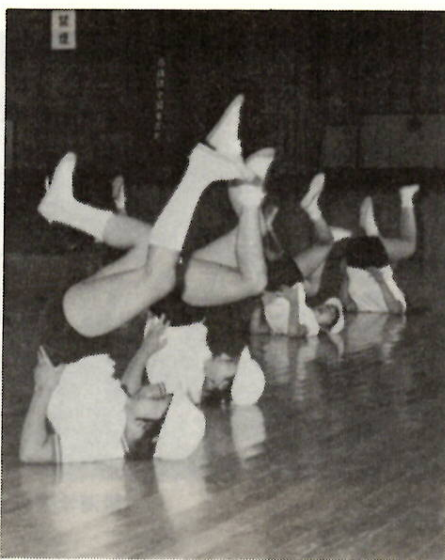

太りぎみの子どもたちを集めて  
朝の体操——(桃井小学校で)

「最近、うちの子、太り過ぎて困るの……」小学校三年生の女の子の母が、四十キロ以上もあるの先が思いやられるわ」「肥満傾向児」といふけれど、うちの子もそうかしら。近ごろ、太ってきてもかたないのよ——こんなことばが父兄のみなさんの間に、しばしば聞かれます。

ママさんがたの太りぎみのものさることながら、最近、全国的な傾向として、都市を中心に肥満傾向児が非常に増えていて社会的な問題となつています。

前橋市でも、全児童生徒の約七パーセントが肥満または肥満傾向児となつています。市教育委員会では、この問題を重要視して、いろいろな対策をたてていますが、特に前橋市学校保健会の事業として、各学校を中心に強い対策の推

ましよう。

食事の回数や量をへらしたり、夕食や夜食をたくさんたべた人は、ふたりやういといわれています。

家族みんなで協力しましょう。

太っている子どもだけでなく、家族みんなの協力が必要です。冷蔵庫の中に、いつもジュースなど甘い飲み物が入っていたり、お菓子がいつも食べられるように出しているようなことのないようにしましょう。

おやつはお菓子や甘いものばかりではありません。

お菓子やインスタントラーメンなどは、牛乳、ヨーグルトなども、アイスクリーム、ジュース、コーラなどは、麦茶や冷茶をのみましょう。

肉、魚、とうふ、豆、牛乳、チーズ、卵、野菜、くだものなどは、食生活の中心にしましょう。

ごはん、パン、うどん、インス、タン、メン、マカロニ、いも、もち、まんじゅうなど

ごはん、パン、うどん、インス、タン、メン、マカロニ、いも、もち、まんじゅうなど

ごはん、パン、うどん、インス、タン、メン、マカロニ、いも、もち、まんじゅうなど

## 食べる目安

一日の標準的献立

ふつうの肥満小・中学生で、一日千五百〜千八百カロリーが目標です。

ごはん(小)茶わんで二杯、食パン一枚、うどん(茶わんで一杯)、ごはん類は、これが一日に食べる最高の量です。できるだけ、これ以下にしたいものです。

朝ごはん(子ども茶わんで一杯)、みそ汁(とうふ、わかめ、みそ)、納豆(50グラム)、野菜の油いため(キャベツ、ピーマン)

## 家庭でできる

家庭で誰かができる肥満児体操です。すぐ、実行したいものです。実行する場合は、①毎日、午前中に、トレジャックを着てやるように、②汗のしめつてやるように、③からだをきれいにしておくように、④食欲、睡眠、脈搏なども注意してやりましょう。⑤各種目とも、はじめは五回くらい、だんだんふやしていきましよう。

## 肥満児体操

家庭で誰かができる肥満児体操です。すぐ、実行したいものです。実行する場合は、①毎日、午前中に、トレジャックを着てやるように、②汗のしめつてやるように、③からだをきれいにしておくように、④食欲、睡眠、脈搏なども注意してやりましょう。⑤各種目とも、はじめは五回くらい、だんだんふやしていきましよう。

## 家庭での肥満児体操 種目とやりかた

- ①ひざのまげのばし  
ひざに手をあて、かかとを上げないで、深くまげのばしをする。はじめゆっくり、だんだん早く。
- ②腕立てけんすい  
腕立てけんすいで、腕のひじをまげのばしをする。腹がたるまないようにして。
- ③う ま  
よつばいになって約30mくらいを走る。ひざをつかないようにして。
- ④上体おこし  
上向きにねて、上体をおこす。自分でおきれない人は補助してもらおう。
- ⑤上体そらし  
下向きにねて、上体をそらせる。腕は背中中で組ませるのがよい。なれてきたら足首をもつて引かせる。
- ⑥おきあがり立つ  
上向きにねて、おきあがり立つ。あまり手を使わないのがよい。できるだけ早く。
- ⑦ひざつき上体そらし  
ひざをついてすわり、こしをうかせ、からだをうしろへそらせる。手がつけばすばらしい。
- ⑧スプリンター  
肩で上向きに立ち、腕でこしを支え、左右の足を交互に動かし走るようにする。
- ⑨え び  
上向きにねて、足と上体をはね上げる。手と足がふれるくらい大きく早くする。
- ⑩ジャンプ  
その場でジャンプし、下りたときひざを深くまげ、両手のひらが床にふれるようにする。
- ⑪足の振り上げ  
左手を前にあげ、右足を顔より高く振り上げる。右手を前にあげ、左足を顔より高く振り上げる。



## 手製の青少年健全育成塔

東地区 立派な広報宣伝塔ができました。これは東地区青少年健全育成会と指導推進委員会、地区の人たちから標語を募集し、



東地区に建てられた健全育成塔

## 農業を両立

清里地区 清里地区の農業を両立するため、市婦人会連絡協議会の本部書記、その他農協関係の役員を三つもつて、六月十日の婦人学級開級式でも「時代変化の激しい今日こそ、婦人の学習は大切……」と挨拶、六十名の学級生をよく指導している。その学級生は、農業にも一人一

倍熱心「萩原式肥育牛」で知られる新治村に牧場を経営、百三十頭の牛の面倒をみている。

朝は五時に新治牧場へ御主人と出かけ、近所の人が野良に出るとき、すでに一仕事おえて帰宅する。そのあと、農協婦人部、婦人会、婦人学級と走りまわって一日をおえる。肥育牛では、独特の萩原式が全国に人気、最近では各地から講演をたのまれて文字どおり、東奔西走の生活、小ママにたちまわだ驚嘆するばかり。今日もまた、元気に活躍する萩原さんに典型的な上州女の片りんをみるこ

## 町へ進出した

## 家庭教育学級

城南地区 城南地区は面積三十四平方キロメートルと前橋市の四分の一をしめ、地区中央の城南公民館まで八キロも



## ママさん忘れないで ツベルクリンとBCG 4歳未満の乳幼児対象に

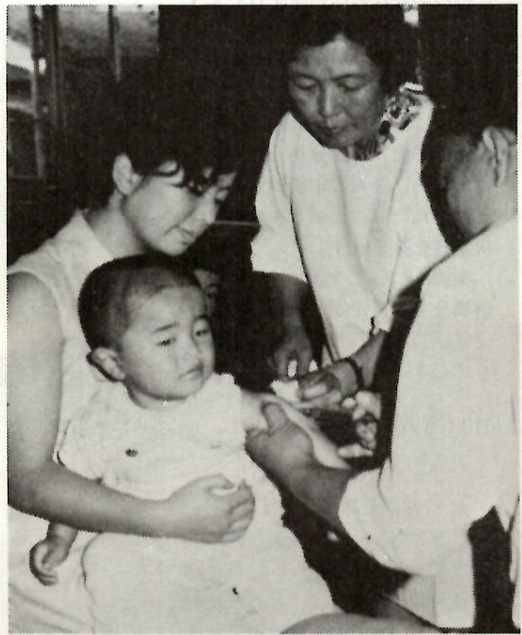

該当の子どもさんは必ず受けさせましょう

の異状な症状があるときは、すみやかに医師の診察を受けてください。

### 接種後の経過

検査とBCG接種を次のとおり実施します。該当の子どもさんは必ず受けさせましょう。なお、満一歳までに、できる限り受けるようにしてください。

【対象者】生後三か月以上、満四歳未満の乳幼児(昭和45年8月1日〜昭和49年4月30日生まれ)で、今まで一度も接種を受けていない人が対象です。

【接種を受けられない人】  
①重症または熱のある疾病にかかっている。  
②いじりしい栄養障害にかかっている。  
③皮膚病にかかっている。  
④副腎皮質ホルモン剤を使用中等です。

【BCG接種後の注意】  
①接種部位は日光にあてないで乾かしてください。  
②接種の当日は風呂にはいらないように。  
③接種後、高熱、おう吐、けいれん等

の異状な症状があるときは、すみやかに医師の診察を受けてください。

公民館、清見公民館(時間は両日とも午後2時〜2時50分まで)

8月26日(ツベルクリン接種)

8月28日(BCG接種)

永明公民館、広瀬コミュニティセンター、天川小学校、城南小学校(時間は両日とも午後2時〜2時50分まで)

8月27日(ツベルクリン接種)

8月29日(BCG接種)

桃井小学校、城東小学校、桂萱公民館、芳賀公民館(時間は両日とも午後2時〜2時50分まで)

### たいせつな

### 乳児検診

母子手帳をもって会場へ

昭和四十八年六月一日から四十九年五月三十一日生まれまでの乳児を対象に、乳児検診を行います。対象の赤ちゃんをおもちの母さんは、母子手帳をもって、忘れずに検診を受けてください。

検診内容は、問診、身体計測、診察、保健指導など。

### 日程

8月7日(萩町公民館)

8月8日(南町四丁目公民館)

8月9日(六供町公民館)

8月13日(西岩神公民館)

8月20日(朝日町一丁目第一公民館)

8月22日(文京町三丁目公民館)

8月23日(若宮町四丁目飯玉神社)

8月27日(寄居稲荷神社)

### 各種健康相談

#### 母子健康相談

八月份の母子健康相談は、乳児検診のため、全地区とも休みです。

#### 保健所の健康相談

①乳幼児健康相談(第一週が一月から三か月児、第二週が四か月から六か月児、第三週が七か月児未満とし、各曜日の午前九時から十一時まで。ただし、第一週の相談日にはフェニールケトン尿症の検査も行います。)  
なお、第三金曜日午後一時から二時まで、予約による特別相談も行います。

②電話による精神衛生相談(八月三日・十日・十七日・二十四日三十一日の各土曜日、午前九時から正午まで、前橋保健所精神衛生係(電話31局七二二)が担当します。)

③医師会育児相談(八月二十八日群馬メディカルセンター三階育児相談室で、乳児を対象に行います。受付時間は、午後二時から三時まで。)

④先天性股関節脱臼検診(八月二十一日(水)前橋市水道会館ホールで、満三か月の乳児を対象に行います。)

⑤市民献血(八月十日・二十四日の二日間、午後三時から七時まで、千代田町諏訪橋さわ防犯詰所。)

⑥乳児健康相談(八月十六日(金)前橋市母子健康センターで乳児を対象に行います。)

⑦妊婦検診(八月二十日(火)前橋母子健康センターで、七か月前までの妊婦は午前九時三十分から十一時まで、八か月前以上の妊婦は午後一時三十分から三時まで。)

⑧血圧測定(八月二十二日(木)泉沢町公民館、八月二十三日(金)富田町公民館)〇：受付時間は、午前十時から午後三時まで。

⑨未就職者を調査(最近病院や診療所では、看護婦さんが足りず大変困っています。国・県では、看護婦さんを増やすため、養成所の増設につとめています。養成所が不足していません。現在、看護婦不足対策の一環として、看護婦、保健所、助産婦等の免許をもつていて、就職していないかたがどのくらいいるか、各町内を調査(回覧方式)しています。看護婦等の免許をもつていないかたは調査票(ハガキ)に必要事項を記入し、八月七日から三十一日までに、前橋市役所保健課までお送りください。)

⑩市民献血(八月十日・二十四日の二日間、午後三時から七時まで、千代田町諏訪橋さわ防犯詰所。)

⑪乳児健康相談(八月十六日(金)前橋市母子健康センターで乳児を対象に行います。)

⑫妊婦検診(八月二十日(火)前橋母子健康センターで、七か月前までの妊婦は午前九時三十分から十一時まで、八か月前以上の妊婦は午後一時三十分から三時まで。)

対象に行きます。受付時間は、午後一時三十分から三時まで。母子健康手帳を忘れずにお持ちください。

### 三歳児検診

七月中に満三歳になった幼児(昭和四十六年七月生まれ)を対象に、検診を行います。母子手帳を持って忘れずにお受けください。

なお、都合で受けられない場合は翌月中に受け付けてください。

8月28日(水)前橋保健所(国領町二丁目)受付時間は、午前十時から十一時三十分、午後二時から三時三十分まで。

8月28日(水)前橋保健所(国領町二丁目)受付時間は、午前十時から十一時三十分、午後二時から三時三十分まで。

8月28日(水)前橋保健所(国領町二丁目)受付時間は、午前十時から十一時三十分、午後二時から三時三十分まで。

8月28日(水)前橋保健所(国領町二丁目)受付時間は、午前十時から十一時三十分、午後二時から三時三十分まで。

8月28日(水)前橋保健所(国領町二丁目)受付時間は、午前十時から十一時三十分、午後二時から三時三十分まで。

8月28日(水)前橋保健所(国領町二丁目)受付時間は、午前十時から十一時三十分、午後二時から三時三十分まで。

8月28日(水)前橋保健所(国領町二丁目)受付時間は、午前十時から十一時三十分、午後二時から三時三十分まで。

8月28日(水)前橋保健所(国領町二丁目)受付時間は、午前十時から十一時三十分、午後二時から三時三十分まで。

8月28日(水)前橋保健所(国領町二丁目)受付時間は、午前十時から十一時三十分、午後二時から三時三十分まで。

8月28日(水)前橋保健所(国領町二丁目)受付時間は、午前十時から十一時三十分、午後二時から三時三十分まで。

8月28日(水)前橋保健所(国領町二丁目)受付時間は、午前十時から十一時三十分、午後二時から三時三十分まで。

8月28日(水)前橋保健所(国領町二丁目)受付時間は、午前十時から十一時三十分、午後二時から三時三十分まで。

8月28日(水)前橋保健所(国領町二丁目)受付時間は、午前十時から十一時三十分、午後二時から三時三十分まで。

8月28日(水)前橋保健所(国領町二丁目)受付時間は、午前十時から十一時三十分、午後二時から三時三十分まで。

8月28日(水)前橋保健所(国領町二丁目)受付時間は、午前十時から十一時三十分、午後二時から三時三十分まで。

8月28日(水)前橋保健所(国領町二丁目)受付時間は、午前十時から十一時三十分、午後二時から三時三十分まで。

8月28日(水)前橋保健所(国領町二丁目)受付時間は、午前十時から十一時三十分、午後二時から三時三十分まで。

8月28日(水)前橋保健所(国領町二丁目)受付時間は、午前十時から十一時三十分、午後二時から三時三十分まで。

8月28日(水)前橋保健所(国領町二丁目)受付時間は、午前十時から十一時三十分、午後二時から三時三十分まで。

8月28日(水)前橋保健所(国領町二丁目)受付時間は、午前十時から十一時三十分、午後二時から三時三十分まで。

8月28日(水)前橋保健所(国領町二丁目)受付時間は、午前十時から十一時三十分、午後二時から三時三十分まで。

8月28日(水)前橋保健所(国領町二丁目)受付時間は、午前十時から十一時三十分、午後二時から三時三十分まで。

8月28日(水)前橋保健所(国領町二丁目)受付時間は、午前十時から十一時三十分、午後二時から三時三十分まで。

8月28日(水)前橋保健所(国領町二丁目)受付時間は、午前十時から十一時三十分、午後二時から三時三十分まで。

8月28日(水)前橋保健所(国領町二丁目)受付時間は、午前十時から十一時三十分、午後二時から三時三十分まで。

8月28日(水)前橋保健所(国領町二丁目)受付時間は、午前十時から十一時三十分、午後二時から三時三十分まで。

8月28日(水)前橋保健所(国領町二丁目)受付時間は、午前十時から十一時三十分、午後二時から三時三十分まで。

8月28日(水)前橋保健所(国領町二丁目)受付時間は、午前十時から十一時三十分、午後二時から三時三十分まで。

8月28日(水)前橋保健所(国領町二丁目)受付時間は、午前十時から十一時三十分、午後二時から三時三十分まで。

8月28日(水)前橋保健所(国領町二丁目)受付時間は、午前十時から十一時三十分、午後二時から三時三十分まで。

8月28日(水)前橋保健所(国領町二丁目)受付時間は、午前十時から十一時三十分、午後二時から三時三十分まで。

8月28日(水)前橋保健所(国領町二丁目)受付時間は、午前十時から十一時三十分、午後二時から三時三十分まで。

8月28日(水)前橋保健所(国領町二丁目)受付時間は、午前十時から十一時三十分、午後二時から三時三十分まで。

8月28日(水)前橋保健所(国領町二丁目)受付時間は、午前十時から十一時三十分、午後二時から三時三十分まで。

8月28日(水)前橋保健所(国領町二丁目)受付時間は、午前十時から十一時三十分、午後二時から三時三十分まで。

8月28日(水)前橋保健所(国領町二丁目)受付時間は、午前十時から十一時三十分、午後二時から三時三十分まで。

8月28日(水)前橋保健所(国領町二丁目)受付時間は、午前十時から十一時三十分、午後二時から三時三十分まで。

8月28日(水)前橋保健所(国領町二丁目)受付時間は、午前十時から十一時三十分、午後二時から三時三十分まで。

8月28日(水)前橋保健所(国領町二丁目)受付時間は、午前十時から十一時三十分、午後二時から三時三十分まで。

8月28日(水)前橋保健所(国領町二丁目)受付時間は、午前十時から十一時三十分、午後二時から三時三十分まで。

8月28日(水)前橋保健所(国領町二丁目)受付時間は、午前十時から十一時三十分、午後二時から三時三十分まで。

8月28日(水)前橋保健所(国領町二丁目)受付時間は、午前十時から十一時三十分、午後二時から三時三十分まで。

8月28日(水)前橋保健所(国領町二丁目)受付時間は、午前十時から十一時三十分、午後二時から三時三十分まで。

8月28日(水)前橋保健所(国領町二丁目)受付時間は、午前十時から十一時三十分、午後二時から三時三十分まで。

8月28日(水)前橋保健所(国領町二丁目)受付時間は、午前十時から十一時三十分、午後二時から三時三十分まで。

8月28日(水)前橋保健所(国領町二丁目)受付時間は、午前十時から十一時三十分、午後二時から三時三十分まで。

8月28日(水)前橋保健所(国領町二丁目)受付時間は、午前十時から十一時三十分、午後二時から三時三十分まで。

8月28日(水)前橋保健所(国領町二丁目)受付時間は、午前十時から十一時三十分、午後二時から三時三十分まで。

8月28日(水)前橋保健所(国領町二丁目)受付時間は、午前十時から十一時三十分、午後二時から三時三十分まで。

8月28日(水)前橋保健所(国領町二丁目)受付時間は、午前十時から十一時三十分、午後二時から三時三十分まで。

す。家族計画相談も同時に行います。時間は午前十時から午後三時まで。

### 妊婦検診

八月二十日(火)前橋母子健康センターで、七か月前までの妊婦は午前九時三十分から十一時まで、八か月前以上の妊婦は午後一時三十分から三時まで。

内容は、尿蛋白、尿糖、血液検査、血圧測定、診察、栄養指導、妊婦体操の指導など。

⑧血圧測定(八月二十二日(木)泉沢町公民館、八月二十三日(金)富田町公民館)〇：受付時間は、午前十時から午後三時まで。

⑨未就職者を調査(最近病院や診療所では、看護婦さんが足りず大変困っています。国・県では、看護婦さんを増やすため、養成所の増設につとめています。養成所が不足していません。現在、看護婦不足対策の一環として、看護婦、保健所、助産婦等の免許をもつていて、就職していないかたがどのくらいいるか、各町内を調査(回覧方式)しています。看護婦等の免許をもつていないかたは調査票(ハガキ)に必要事項を記入し、八月七日から三十一日までに、前橋市役所保健課までお送りください。)

⑩市民献血(八月十日・二十四日の二日間、午後三時から七時まで、千代田町諏訪橋さわ防犯詰所。)

⑪乳児健康相談(八月十六日(金)前橋市母子健康センターで乳児を対象に行います。)

⑫妊婦検診(八月二十日(火)前橋母子健康センターで、七か月前までの妊婦は午前九時三十分から十一時まで、八か月前以上の妊婦は午後一時三十分から三時まで。)

⑬血圧測定(八月二十二日(木)泉沢町公民館、八月二十三日(金)富田町公民館)〇：受付時間は、午前十時から午後三時まで。

⑭未就職者を調査(最近病院や診療所では、看護婦さんが足りず大変困っています。国・県では、看護婦さんを増やすため、養成所の増設につとめています。養成所が不足していません。現在、看護婦不足対策の一環として、看護婦、保健所、助産婦等の免許をもつていて、就職していないかたがどのくらいいるか、各町内を調査(回覧方式)しています。看護婦等の免許をもつていないかたは調査票(ハガキ)に必要事項を記入し、八月七日から三十一日までに、前橋市役所保健課までお送りください。)

⑮市民献血(八月十日・二十四日の二日間、午後三時から七時まで、千代田町諏訪橋さわ防犯詰所。)

⑯乳児健康相談(八月十六日(金)前橋市母子健康センターで乳児を対象に行います。)

⑰妊婦検診(八月二十日(火)前橋母子健康センターで、七か月前までの妊婦は午前九時三十分から十一時まで、八か月前以上の妊婦は午後一時三十分から三時まで。)

⑱血圧測定(八月二十二日(木)泉沢町公民館、八月二十三日(金)富田町公民館)〇：受付時間は、午前十時から午後三時まで。

⑲未就職者を調査(最近病院や診療所では、看護婦さんが足りず大変困っています。国・県では、看護婦さんを増やすため、養成所の増設につとめています。養成所が不足していません。現在、看護婦不足対策の一環として、看護婦、保健所、助産婦等の免許をもつていて、就職していないかたがどのくらいいるか、各町内を調査(回覧方式)しています。看護婦等の免許をもつていないかたは調査票(ハガキ)に必要事項を記入し、八月七日から三十一日までに、前橋市役所保健課までお送りください。)

⑳市民献血(八月十日・二十四日の二日間、午後三時から七時まで、千代田町諏訪橋さわ防犯詰所。)

㉑乳児健康相談(八月十六日(金)前橋市母子健康センターで乳児を対象に行います。)

㉒妊婦検診(八月二十日(火)前橋母子健康センターで、七か月前までの妊婦は午前九時三十分から十一時まで、八か月前以上の妊婦は午後一時三十分から三時まで。)

㉓血圧測定(八月二十二日(木)泉沢町公民館、八月二十三日(金)富田町公民館)〇：受付時間は、午前十時から午後三時まで。

㉔未就職者を調査(最近病院や診療所では、看護婦さんが足りず大変困っています。国・県では、看護婦さんを増やすため、養成所の増設につとめています。養成所が不足していません。現在、看護婦不足対策の一環として、看護婦、保健所、助産婦等の免許をもつていて、就職していないかたがどのくらいいるか、各町内を調査(回覧方式)しています。看護婦等の免許をもつていないかたは調査票(ハガキ)に必要事項を記入し、八月七日から三十一日までに、前橋市役所保健課までお送りください。)

㉕市民献血(八月十日・二十四日の二日間、午後三時から七時まで、千代田町諏訪橋さわ防犯詰所。)

㉖乳児健康相談(八月十六日(金)前橋市母子健康センターで乳児を対象に行います。)

㉗妊婦検診(八月二十日(火)前橋母子健康センターで、七か月前までの妊婦は午前九時三十分から十一時まで、八か月前以上の妊婦は午後一時三十分から三時まで。)

㉘血圧測定(八月二十二日(木)泉沢町公民館、八月二十三日(金)富田町公民館)〇：受付時間は、午前十時から午後三時まで。

㉙未就職者を調査(最近病院や診療所では、看護婦さんが足りず大変困っています。国・県では、看護婦さんを増やすため、養成所の増設につとめています。養成所が不足していません。現在、看護婦不足対策の一環として、看護婦、保健所、助産婦等の免許をもつていて、就職していないかたがどのくらいいるか、各町内を調査(回覧方式)しています。看護婦等の免許をもつていないかたは調査票(ハガキ)に必要事項を記入し、八月七日から三十一日までに、前橋市役所保健課までお送りください。)

㉚市民献血(八月十日・二十四日の二日間、午後三時から七時まで、千代田町諏訪橋さわ防犯詰所。)

㉛乳児健康相談(八月十六日(金)前橋市母子健康センターで乳児を対象に行います。)

㉜妊婦検診(八月二十日(火)前橋母子健康センターで、七か月前までの妊婦は午前九時三十分から十一時まで、八か月前以上の妊婦は午後一時三十分から三時まで。)

㉝血圧測定(八月二十二日(木)泉沢町公民館、八月二十三日(金)富田町公民館)〇：受付時間は、午前十時から午後三時まで。

㉞未就職者を調査(最近病院や診療所では、看護婦さんが足りず大変困っています。国・県では、看護婦さんを増やすため、養成所の増設につとめています。養成所が不足していません。現在、看護婦不足対策の一環として、看護婦、保健所、助産婦等の免許をもつていて、就職していないかたがどのくらいいるか、各町内を調査(回覧方式)しています。看護婦等の免許をもつていないかたは調査票(ハガキ)に必要事項を記入し、八月七日から三十一日までに、前橋市役所保健課までお送りください。)

㉟市民献血(八月十日・二十四日の二日間、午後三時から七時まで、千代田町諏訪橋さわ防犯詰所。)

㊱乳児健康相談(八月十六日(金)前橋市母子健康センターで乳児を対象に行います。)

㊲妊婦検診(八月二十日(火)前橋母子健康センターで、七か月前までの妊婦は午前九時三十分から十一時まで、八か月前以上の妊婦は午後一時三十分から三時まで。)

㊳血圧測定(八月二十二日(木)泉沢町公民館、八月二十三日(金)富田町公民館)〇：受付時間は、午前十時から午後三時まで。

㊴未就職者を調査(最近病院や診療所では、看護婦さんが足りず大変困っています。国・県では、看護婦さんを増やすため、養成所の増設につとめています。養成所が不足していません。現在、看護婦不足対策の一環として、看護婦、保健所、助産婦等の免許をもつていて、就職していないかたがどのくらいいるか、各町内を調査(回覧方式)しています。看護婦等の免許をもつていないかたは調査票(ハガキ)に必要事項を記入し、八月七日から三十一日までに、前橋市役所保健課までお送りください。)

㊵市民献血(八月十日・二十四日の二日間、午後三時から七時まで、千代田町諏訪橋さわ防犯詰所。)

㊶乳児健康相談(八月十六日(金)前橋市母子健康センターで乳児を対象に行います。)

㊷妊婦検診(八月二十日(火)前橋母子健康センターで、七か月前までの妊婦は午前九時三十分から十一時まで、八か月前以上の妊婦は午後一時三十分から三時まで。)

㊸血圧測定(八月二十二日(木)泉沢町公民館、八月二十三日(金)富田町公民館)〇：受付時間は、午前十時から午後三時まで。

㊹未就職者を調査(最近病院や診療所では、看護婦さんが足りず大変困っています。国・県では、看護婦さんを増やすため、養成所の増設につとめています。養成所が不足していません。現在、看護婦不足対策の一環として、看護婦、保健所、助産婦等の免許をもつていて、就職していないかたがどのくらいいるか、各町内を調査(回覧方式)しています。看護婦等の免許をもつていないかたは調査票(ハガキ)に必要事項を記入し、八月七日から三十一日までに、前橋市役所保健課までお送りください。)

㊺市民献血(八月十日・二十四日の二日間、午後三時から七時まで、千代田町諏訪橋さわ防犯詰所。)

㊻乳児健康相談(八月十六日(金)前橋市母子健康センターで乳児を対象に行います。)

㊼妊婦検診(八月二十日(火)前橋母子健康センターで、七か月前までの妊婦は午前九時三十分から十一時まで、八か月前以上の妊婦は午後一時三十分から三時まで。)

㊽血圧測定(八月二十二日(木)泉沢町公民館、八月二十三日(金)富田町公民館)〇：受付時間は、午前十時から午後三時まで。

㊾未就職者を調査(最近病院や診療所では、看護婦さんが足りず大変困っています。国・県では、看護婦さんを増やすため、養成所の増設につとめています。養成所が不足していません。現在、看護婦不足対策の一環として、看護婦、保健所、助産婦等の免許をもつていて、就職していないかたがどのくらいいるか、各町内を調査(回覧方式)しています。看護婦等の免許をもつていないかたは調査票(ハガキ)に必要事項を記入し、八月七日から三十一日までに、前橋市役所保健課までお送りください。)

㊿市民献血(八月十日・二十四日の二日間、午後三時から七時まで、千代田町諏訪橋さわ防犯詰所。)

㋀乳児健康相談(八月十六日(金)前橋市母子健康センターで乳児を対象に行います。)

㋁妊婦検診(八月二十日(火)前橋母子健康センターで、七か月前までの妊婦は午前九時三十分から十一時まで、八か月前以上の妊婦は午後一時三十分から三時まで。)

㋂血圧測定(八月二十二日(木)泉沢町公民館、八月二十三日(金)富田町公民館)〇：受付時間は、午前十時から午後三時まで。

㋃未就職者を調査(最近病院や診療所では、看護婦さんが足りず大変困っています。国・県では、看護婦さんを増やすため、養成所の増設につとめています。養成所が不足していません。現在、看護婦不足対策の一環として、看護婦、保健所、助産婦等の免許をもつていて、就職していないかたがどのくらいいるか、各町内を調査(回覧方式)しています。看護婦等の免許をもつていないかたは調査票(ハガキ)に必要事項を記入し、八月七日から三十一日までに、前橋市役所保健課までお送りください。)

㋄市民献血(八月十日・二十四日の二日間、午後三時から七時まで、千代田町諏訪橋さわ防犯詰所。)

㋅乳児健康相談(八月十六日(金)前橋市母子健康センターで乳児を対象に行います。)

㋆妊婦検診(八月二十日(火)前橋母子健康センターで、七か月前までの妊婦は午前九時三十分から十一時まで、八か月前以上の妊婦は午後一時三十分から三時まで。)

### 猛威をふるう "アメヒト二世代" 毎日見回りを

八月は第二回目のアメヒト発生期です。これから発生するアメヒトは、越冬するため桑などを猛烈に食い荒らし、家の中にまではいってくるものこの時期です。したがって、一番効果的な摘み取りの時期が短縮されるわけですから、毎日見回り、見つけしだい枝切りなどして、焼くかふみつぶして、防除に全力をあげてください。

摘み取りや薬剤散布をする場合は、できるだけ共同で行い、徹底した防除をするようにしてください。一世代に発生した樹木には必ず発生しますから、特に桑園などの見回りに心がけてください。

### 夜間屋外薬剤散布 旧市域が対象

市では、伝染病の媒介をする、「蚊」と「ハエ」を撲滅するため次のとおり夜間屋外薬剤散布を行います。事故防止について、みなさんのご協力をお願いします。

【日程と散布地区】  
8月9日(金)旧市域全域。  
8月23日(金)旧市域(両毛線以南を除く)。

作業は、午後十時から開始しますが、区域によっては散布時間が異なります。なお、雨天の場合は翌日に順延となります。

【注意事項】  
①使用薬剤はスミチオン粉剤(一・五粒)です。②屋敷内の金魚池などには、「おおい」をしてください。③鶏舎、家畜舎等は「おおい」をして、餌などは室内に入れ、散布薬剤が付着しないように注意してください。④小鳥は室内に入れてください。⑤作業中は、戸・障子をしておいてください。⑥洗たく物は室内にとり込んでください。⑦当日は、作業自動車が行き交うため、狭い道路では車の駐車をやめてください。

## わが家の 赤ちゃん



川島優子ちゃん

天川大島町三六〇、川島普さん、留美子さんの長女、八か月。うばぐるまに乗って、お庭での写真。ちよっとまぶしいな、でもパパもママも、こっち向いてというの。お澄したしら、ハイ、パチリ。よく撮れているでしょう。



石原 睦子ちゃん



あたたかい  
ころ  
みめ・銀腹  
鳥計四羽  
城東町二丁目八  
四田村繁さんから野鳥園へ  
セキセイインコ二羽・十姉妹三羽  
岩神町二丁目十五・飯塚  
進一さんから野鳥園へ。

【現金四千八百四十七円】市職  
産税分金から恵まれない人へ。  
【現金六百二十円】大手町二丁目第一  
老人会(生方豊平会長)から。  
【現金六千二百七十四円】前橋警  
察署から交通安全児童へ。  
【金一封】群馬テレビ株式会社・  
フレンドリー株式会社から社会福  
祉事業へ。

### 市立図書館だより

【夏休み親子映画教室】  
8月2日(金)「ヘイジ」7日  
(水)「少年猿飛佐助」9日(金)  
「家なき子」14日(水)「赤い風  
船」16日(金)「セロヒギョーシ  
ニ」。上映時間は一回目が午前十  
時三十分から正午まで。二回目が  
午後三時から四時三十分まで。  
【上州再発見シリーズ】  
8月5日(月)「群馬の習俗(春)」  
12日(月)「谷川岳の自然」。上映  
時間は一回目が午後0時二十分  
から0時五十分まで。二回目が午後  
二時から三時三十分まで。三回  
目が午後三時から三時三十分まで。  
【スクリーン読書会】  
8月8日(木)「母と子のおは  
なし教室」15日(木)「レオナル  
ド・ダ・ヴィンチの生涯」。上映時間  
は一回目が午前十時三十分から十  
一時まで。二回目が午後三時から  
三時三十分まで。

### 千代田町分室に 高齢者職業相談室

対象は55歳以上65歳未満の人

市役所千代田分室(千代田町一  
丁目8-8、公園坂下バス停前)  
に、「高齢者職業相談室」が7  
月15日から開設しました。

この相談室では、55歳以上65歳  
未満(男女)の人で、職業につく  
ための必要な各種相談を行います

なお、高齢者を雇い入れたい  
という事業主のかたの申込みも受  
付けています。

相談は、毎週月曜日から金曜日  
までの午前8時30分から午後5時  
まで行い、3人の相談員が担当し  
ます。ただし、土曜日・日曜日・  
祝祭日を除きます。

相談についての詳しいことは、  
前橋公共職業安定所職業指導課  
(電話31局4586)へお問合わせ  
ください。

### 前橋地区 勤労者美術展

作品を募集します

市内と勢多郡内居住者と同地区  
内の事業所に勤務する人々を対象  
の勤労者美術展は、8月27日か  
ら9月1日まで前三百貨店六階催  
場で開催します。

募集作品は、絵画(日本画・洋  
画)書道、写真(白黒・カラー)  
で、応募は同種目2点以内・出品  
料は1人300円。搬入は8月7日  
8日の両日、労使会館(大手町三  
丁目)へ。詳しくは、前橋市労働  
教育委員会(電話24局1111内  
線304)へ。

### 道路をまもる月間

8月1日から31日まで

市民のみなさんが、道路を愛護  
し、正しく使うよう心がけていた  
だくため、8月1日から31日まで  
の1か月間「道路をまもる月間」  
運動が行われます。

道路は公共のもので、市民一人  
ひとりが次のことを心がけて  
使用してください。

①道路、特に歩道を自転車、商  
品等の置場または作業場などと  
して使用しない。②道路に、土砂、  
ごみ等を捨てないようにする。

### 町内対抗 野球大会

県営補助グラウンドで

市教育委員会、市体育協会、県  
野球連盟前橋支部主催により、九  
月三日(火)から二十七日(金)  
まで県営補助グラウンドで「町内対  
抗野球大会」が開かれます。

参加資格は、①チーム編成は自  
治会長管内の町単位とする。②所  
属チームの町内に四月一日以降引  
続いで在籍し、自治会長が証明し  
た人。③一チーム監督を含めて二  
十人以内とし、野球連盟前橋支部

### 硬式テニス大会

8月31日から市営コートで

市教育委員会、市体育協会、群  
馬県硬式テニス協会主催で、市  
営コートで、硬式テニス大会が



県営補助グラウンドでの町内野球大会(昨年)

### 市民スポーツ祭 各種スポーツ大会ひらく

馬県硬式テニス協会前橋支部の主催によ  
り、八月三十一日・九月一日・七  
日・八日の四日間(土曜日は午後  
一時、日曜日は午前九時開会)前  
橋市営コートで、市民スポーツ祭  
硬式テニス大会を開きます。

種目は、男子A級・B級・C級  
女子A級・B級・C級各単・複・  
混合複。試合方法は、ドロウ編成  
の際に定めます。

### スポーツ教室

### バレエボール

### 家庭婦人コース

8月25日・9月1日の二回



ママさんバレエにあなたも参加を  
市教育委員会、バレエボール協  
会主催で、バレエボール「家庭婦

### 赤城青年の家 キャンプ場を開設

9月30日まで

国立赤城青年の家では、つぎの  
とおりキャンプ場を開設し、利用  
申込みを受けています。

【期間】九月三十日まで。

【利用資格】原則として中学生以  
上の青少年グループ。人員は四人  
以上百人まで。(二週間前までに  
滞在中の計画書を提出すること  
と)

【利用料】マキ代実費以外は無料  
(テントの用意あり)

なお、中学生、高校生に限り食  
事を青年の家の食堂でとるキャン  
プ生活もできます。その場合の食  
費は、三食五百八十円です。

○詳しくは、国立赤城青年の  
家事業課(電話〇二七二八八三  
一三二)へお問い合わせくださ  
い。

### 詩のふるさと・前橋

平井晩村

⑥



(27)

題字・伊藤信吉

松穂のうた

松穂(まつかさ)

上京した晩村は、早稲田大学高  
等師範部国語漢文科に入学した。

学生時代の晩村は学業のかたわら  
文学の道を一途に歩いた。『新  
声』『文庫』に発表した数多くの  
作品をたずねてもそのことがよく  
わかる。そして異郷の地にあって  
も、たえず故郷前橋のことを思っ  
ていた。休暇のたびに前橋に帰っ  
た。遊学中の青年が帰省を楽しみ  
にするのはあたりまえのことであ  
るが、晩村にとって、なによりの  
心のよりどころは、幼い頃から慕  
っていた祖母に  
逢えることであ  
った。生涯にお  
たって晩村は祖  
母を愛した。大  
正九年に刊行さ  
れた詩集『野菊  
』にも祖母に  
ふれた次のよう  
な詩がある。

祖母(はば)  
は寝てやら、  
杖の路のあ  
ぶなを  
いとしがられ  
て戻るやら  
手を曳く孫と別れては  
(「赤城つじ」部分)



畜産試験場の牧草地と松林

秋の日の赤城  
平に  
松穂はしきり  
に落つる  
松ぼっくりが  
冷たい晩秋の野  
に激しく舞い落  
ち、短い一日が  
刻々と暮れて行  
く。詩人はそこ  
はかとないさび  
しさを胸に、赤  
城の麓の牧場の  
あたりを歩いた  
のであろう梅雨  
晴れのどんよりした日、畜産試  
験場の道をたどってみた。市  
街地から車で約二十分。上細井の  
坂道をのぼると勢多郡富士見村。  
沿道には住宅やドライブの休憩  
所が続き、桑畑や田んぼの風景が  
ほとんどない。標高約三百メー  
トル余り。試験場の広大な牧草地が  
あった。遙かな地点にトラクター  
がみえ、豆粒ほどに人影が小さ  
い遠くかすんだ松林に入ってみた  
草むらでは鳥の音がしきりにして  
いた。湿った赤土の中に、ひとつ  
ふたつ松ぼっくりが顔をのぞかせ  
ていた。朽ちた松ぼっくりを  
拾っていると、なぜかわびしさが  
全身をおそって来た。