



# 本番さながら 利根川畔で「防災訓練」

写真ニュース

とじて保存しておいてください いつかまた お役にたつことと思います

県内を大型台風が縦断、堤防決壊やがけ崩れ、火災などが発生した。この想定で、県・前橋市を中心に関係三十団体から千三百人が参加した「防災総合訓練」が九月三日、中央大橋北の利根川原で行われた。

刻々移り変わる台風の動きに合わせて、午前九時、気象通報訓練からスタートを切った訓練は、各団体が分刻みで終始本番さながらの真剣なもの。

とくに、機動隊がゴムボートを使って中州に取り残された人を救出する訓練や重油火災をたちまち消しとめた消防隊の消火訓練、架橋訓練、高層ビルの救出訓練など関係者やつめかけた市民ら二千人の目を集めた。訓練の最後を飾って県内各市から参加したハシゴ車による放水は圧巻で、盛んな拍手を浴びていた。

プロパンガスの充満で一瞬に吹っとんだ建物を消火する——ガス火災の恐しさをまざまざとみせつけられる

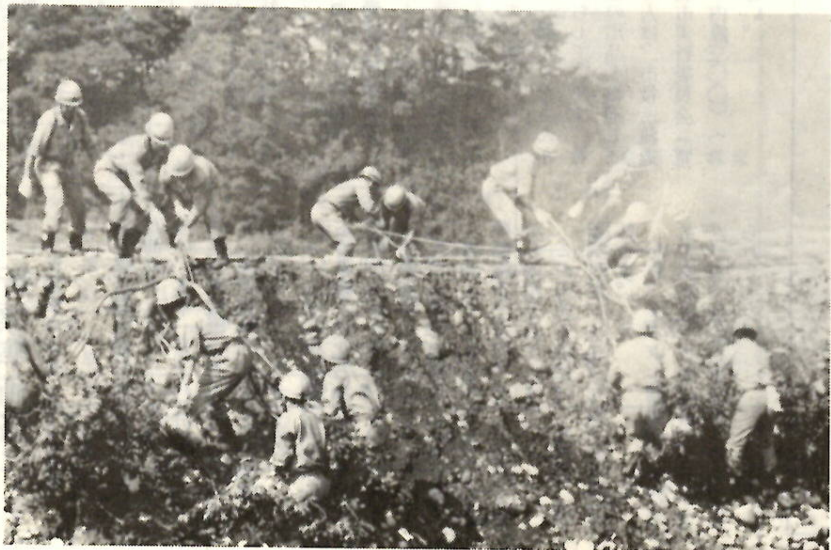

堤防を守るため土木事務所職員により水の流れを緩める「木流し」も真剣に



消防団員による放水訓練





# 交通事故〇への願いこめて 秋の全国交通安全運動

9月21日～30日

## 前橋市での実施計画

9月21日(土) 第一日  
▽スクールゾーン一斉点検(各小学校で)▽交通指導所設置(市役所前)▽慰霊祭(妙安寺)▽交通安全パレード(県民会館一住吉町一弁天通り一銀座通り一ミヤマ一諏訪橋一拓産一県民会館までのコースで、各団体が参加)▽自動車による一斉広報(市・警察署・交通センター等により市内全般)▽飲酒運転追放パトロール(市内繁華街)  
9月22日(日) 第二日  
▽交通指導所(本局前へ設置)▽自動車パトロール(女性ドライバーパトクラブにより市内全般)

9月23日(月) 第三日  
▽自転車パレード(自転車販売組合などにより市内目通り)▽交通指導所(本局前へ設置)  
9月24日(火) 第四日  
▽交通指導所(本局前)▽桂萱支部パレード(桂萱地区内を交通センター支部役員により)▽道路不法使用占拠行為等防止指導(群馬大橋通り公園坂下から三保十字路で)▽交通安全巡回広報(女性ドライバーパトクラブにより市内全般)▽交通指導員などにより実施指導  
9月25日(水) 第五日  
▽交通指導所(本局前)▽桂萱支部パレード(桂萱地区内を交通センター支部役員により)▽道路不法使用占拠行為等防止指導(国道17号・50号線、市・土木事務所・建設省・警察署・商店会・交通指導員などにより実施指導)  
9月26日(木) 第六日  
▽交通指導所(本局前)▽桂萱支部パレード(桂萱地区内を交通センター支部役員により)▽道路不法使用占拠行為等防止指導(群馬大橋通り公園坂下から三保十字路で)▽交通安全巡回広報(女性ドライバーパトクラブにより市内全般)▽交通指導員などにより実施指導  
9月27日(金) 第七日  
▽交通指導所(本局前)▽道路不法使用占拠行為等防止指導(群馬大橋通り公園坂下から三保十字路で)▽交通安全巡回広報(女性ドライバーパトクラブにより市内全般)▽交通指導員などにより実施指導  
9月28日(土) 第八日  
▽交通指導所(本局前)▽街頭



ルールを守って正しい交通を「本町通りで」

「秋の全国交通安全運動」が、九月二十一日から三十日までの十日間、全国いっせいに行われます。ことしの運動のあいことは、「おうだんは、とまる、よくみる、てをあげる」と「まず徐行、あそこに子どもとお年より」の二つ。この運動は、歩行者、運転者、運転者の雇い主を中心に、すべてのみなさんに交通安全思想の普及をはかり、正しい交通ルールの実践を習慣づけ、交通事故防止の徹底をはかることを目的としています。特に今回の運動では「歩行者・自転車事故、子どもと老人の事故を防ぐ」ことを重点施策としていますが、本市では期間中、次の行事を実施、この運動を推進することとしています。

車検と排気ガス点検(東部バイパス、市営テニスコート前)▽芳賀支部パレード(芳賀地区を交通センター支部役員により)  
9月29日(日) 第九日  
▽ダンブカーパレード(ダンブ安全輸送協会を中心として市内全般)▽交通指導所(本局前)  
9月30日(月) 第十日  
▽交通指導所(市役所前)▽優良運転者等の表彰式(交通センターで)  
○その他、期間中に、各事業所で交通安全旗の掲揚、市内街頭で交通事故写真展、市庁舎・横断歩道橋・大型店・商店会などでポスター・けんすい幕・横断幕などを掲げ、交通安全を呼びかけます。また、交通センター等で交通安全教室(法規講習)を随時実施することとしています。



自転車を一  
無料で点検調整  
毎月第三土曜日に  
全国的に自転車安全利用運動が盛んになっています。政府では、全国六十四都市を「自転車安全利用モデル都市」に指定、本市もこの中にはいっています。  
この指定に伴って、自転車産業振興会では全国一万店の自転車店の協力で、店頭を訪れるお客さんの自転車無料で点検し「自転車点検調整シール」を貼付、防犯登録受付けなどを奉仕してくれることになっています。  
市内でも、写真のような掲示幕やポスターを掲示したお店で、来年の三月まで毎月第三土曜日に点検・調整をしてくれることになっています。お気軽にご利用ください。

## 第3回

## 市民朝市は二十九日

### 住吉町二丁目(旧小柳町)商店街で

みなさん期待の「市民朝市」はいよいよ第三回目を迎えます。今回は九月二十九日(日)のあさ七時から九時まで、住吉町二丁目(旧小柳町)の商店街で行われます。過去二回の経験を生かし、みなさんの声を反映させて、より親しめる朝市に発展させるよう努めています。ご家族づれで、お出かけください。なお、前号広報で開催日を二十二日とお知らせしましたが、都合で二十九日に変更となりましたので、ご了承ください。  
●市民朝市即売コーナー  
朝市には、生鮮品、趣味と実益商品のサービス品などのコーナーが設けられます。ここには、生鮮

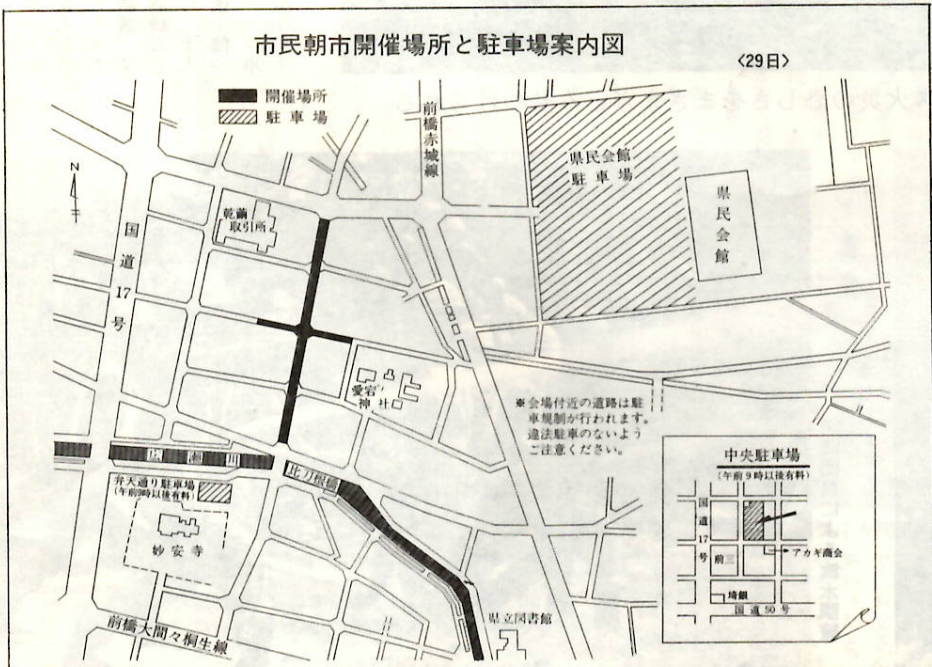

べく遠慮いただきたいのですが、遠方のかたで自家用車でおいくのかたは、中央駐車場を無料(午前九時以降は有料)で開放するほか案内図のとおり駐車場を用意してありますので、ご利用ください。  
●駐車場規制にご注意  
会場付近の道路は、通行規制や駐車規制が行われます。違法駐車等のないよう、特にご注意ください。  
●趣味と実益コーナーの出品申し込みを受け付け中です  
趣味と実益コーナーでは、趣味の手作り品など楽しいもの、珍しいものがたくさん出品され、みなさんから喜ばれています。  
そこで、なお一層のみなさんからの出品をお待ちしています。特にグループ単位の出品を歓迎します。出品希望の方は、市役所流通対策課内市民朝市実行委員会(電話24局一〇一内線三〇〇)へお申し込みください。

プロパンガスが  
新標準価格に  
10キロ(4・82立方)  
千五百円  
一般消費者等に販売される液化石油ガス(プロパンガス)については、本年一月十八日以降、「国民生活安定緊急措置法」にもとづき、標準価格が設定され、価格の安定がはかられてきました。  
ところで、供給量の半分以上を占める輸入液化石油ガスの価格の大幅な上昇に伴い、このたび新しい標準価格が定められました。  
新しい標準価格は、十キロ充てん容器入り正味量千五百円(旧標準価格千三百円)で、八月二十日から適用されています。  
この千五百円には、配達料、容器貸付料、メーター貸付料も含まれます。  
なお、メーター制販売における立方換算は、この場合十キログラムが四・八二立方メートルと定められました。



3千人の民謡流し・4千人の鼓笛隊

# 市民総参加の「前橋まつり」に 新しく「お祭り広場」も登場

10月  
12・13日

市民みんなの祭りとして、年ごとに盛んになっている「前橋まつり」は、本年度迎えて二十七回目、十月十二日(土)十三日(日)の二日間、市内を祭り一色に染めて、はなやかにくりひろげられることになっています。市民に愛され、親しまれる「市民総参加の祭り」に——という目標で、三千人が参加する民謡流し、四千人が加わる鼓笛隊の行進をはじめ、各種パレードや華龍太鼓祭、みこしと山車祭などのほか、本年から新しく「お祭り広場」を企画するなど文字どおり「市民の祭り」にしたいと、たゞいま準備をすすめています。どうぞ、みなさんも一緒に、年に一度の祭りを、こぞで盛り上げてください。

## 前橋まつり・前夜祭

この祭りを盛り上げるため、祭りの前日、十月十一日に「まつりふれ太鼓」が市内を巡回します。秋空にひびく太鼓の音が、年に一度の祭りを心待ちにしている子どもたちや多くの市民の耳に、明日からの祭りを告げてくれます。

## 三千人の郷土民謡流し

そりい浴衣に赤い帯——婦人会のみなさんを中心に、たくさんの子どもたち、市内の各事業所のみなさんの参加を得て、はなやかにくりひろげられる郷土民謡流しの大きなおどりの輪が、中央商店街を埋めつくします。

おどりがながら行進する三千人を見守る人々で、沿道はいっぱい、おしろいをつけ、紅を差したチビ

ッ子のおどりに、大きな拍手がわくことでしょう。

## 鼓笛吹奏楽パレード

市内の各小・中学校、高等学校の児童、生徒たちを中心に、四千人の鼓笛吹奏楽のパレードが、商店街を行進します。子どもたちの真剣な顔、パトنگールの鮮かな手さばき、街々にひびく鼓笛のひびき、吹奏楽のしらべが、祭りを盛り上げてくれるでしょう。

子どもたちの吹奏に合わせて、市消防音楽隊も、日ごろの練習の成果をひろうしてくれることになっています。

## 仮装広告パレード

市内の各事業所で、いろいろと



3千人の民謡流しや4千人の鼓笛隊が参加する市民総参加の祭り、この中でも浴衣姿の子供たちは人気の的(昨年の前橋まつりから)

## 芸妓踊り八木節おどり

飾りつけられた車の上から、あでやかな芸妓さんたちの手踊りや八木節のおはやし、にぎやかにひびきます。市内をパレードしながら、数か所で、きれいだころのおどりがひろげられることになっています。

沿道の市民のみなさんに手をあげてゆくと、例年のことながらなかなか印象的です。

## 前橋華龍太鼓祭

市政施行八十周年を記念して創作された「華龍太鼓」に、広く市民のみなさんが親しんでいただき、郷土芸能として永く伝承していくため、一般市民のみなさんに参加を呼びかけて、三つの組をつくることにしています。秋空に大太鼓の勇壮なしらべをとどろかせながら、市内をパレードします。

## みこしと山車祭

各町内、子ども会、商店街、事業所などの参加で、威勢のよい山車とみこしが、中央商店街をねり

歩き、祭りを一層にぎやかに盛り上げてくれることでしょう。

## 新登場のお祭り広場

十月十三日、県民会館前の広場をお祭り広場として解放します。ここでは、市民のいろいろな催し広場とするほか、朝市コーナー、趣味の交換会、不用品交換即売会など、市民交流バザールとすることにしています。

## 多彩な協賛行事

各町内、商店街、団体等で、いろいろな行事や催しが検討されています。市民みんなの祭りとしてみなさんの協力で、一年に一度の祭りを盛り立てていただくようご協力ください。



祭の呼びものは青年たちの威勢のいいみこし

## パレードに参加の

### 職場の華を

ご推薦ください



昨年のミス職場の華パレード

## ミス職場の華パレード

市内の十五の事業所から選ばれた「ミス職場の華」が、そりい浴衣に、白いタスキがけで、車でパレードをします。

にこやかな笑顔を浮かべながら、

前橋まつりの「ミス職場の華」パレードに参加のみなさんを、市内各事業所から募集します。

みなさんの職場で働く、明るく健康的な女性を推薦ください。

応募資格は市内事業所に勤務する未婚女性で、募集人員は先着順十五人まで。企業代表者または組合代表者の推薦書を添えて、前橋商工会議所内「前橋まつり実施委員会」へお申し込みください。

## 広告パレードに

多くの参加を

前橋まつりの呼びものひとつである「仮装広告パレード」に、市内の各事業所の参加をお待ちしています。

参加車は「創意とくふうをもって飾りつけし、広告宣伝効果のある装飾車」となっています。参加の車のコンクールを行い、入賞者には賞が贈られます。

参加申し込みは、前橋市商工会議所内「前橋まつり実施委員会」へどうぞ。

## みこしと山車行列

チビッ子の参加を!

市内の青年会、子ども会、自治会、商店会、事業所、各種団体を対象にみこしと山車の参加募集をします。ふるって参加してください。

みこしは、本みこし、樽みこし。山車は、本山車、トラック装飾山車とします。この山車は、十二日・十三日に行進するパレードに参加します。参加団体に補助金を交付。参加申し込みは、九月三十日までに前橋まつり実施委員会(商工会議所電話24局一五一)へ

## 広報手帳

【郵政省で職員募集】受験資格は昭和50年4月1日現在で十五歳以上三十五歳以下の男子。受け付けは九月末日まで。試験日は十月中旬・五十年四月から採用。勤務地は神奈川県・埼玉・千葉・東京の各郵便局。初任給諸手当を含む)十五歳八万二千円、十八歳八万七千円、三十五歳十万円程度。申し込みと詳しい問い合わせは、最寄りの郵便局へ。

【心臓病の子どもを守る会】本部で講演と経験発表会(九月二十九日(日)午前十時から午後四時半まで、県立福祉会館(前橋保健所ウラ)でひらかれます。午前は支部総会と経験発表、午後は支部教授坂内五郎さんと、杏林大学教授大島正治さんの講演と質疑応答があります。心臓病の子どもを持つ親のかた、人知れず心臓病で悩んでいるかた、多数のみなさんのおいでをお待ちしています。入場は無料です。

【ユネスコ青年文化祭】前橋ユネスコ協会青年部主催により、十月六日午前十時から午後四時まで、前橋公園野外ステージで開き、軽音楽の集い、お茶会、子どもラッパ大会、フォークダンス、パザールなどが行われます。幼児からお年寄りまで、多数ご参加を。参加費は無料。雨天の場合は中止。

【九月「生活教室」】「クスリをめぐらる問題」九月二十六日午後一時半から県消費生活センター(産業会館一階)で。今回は「クスリと医療と健康の関係」と題し、群大教授田所作太郎さんの講演が予定されています。募集人員は今回は二十人。希望者は市社会教育課(32局六五三八)へ。参加経費として通信費六十円が必要です。



# 寛永の絵馬など六件 市で文化財を指定

「めまぐるしい社会の発展のかけに、失なつてはならない文化遺産を、市民の協力で守っていかう」と、市ではこのたび『市文化財保護条例』にもつき、昭和四十九年度市重要文化財として、日輪寺の寛永の絵馬など六件を指定しました。

## 指定文化財の内容

【日輪寺寛永の絵馬】重要文化財  
日輪寺の所蔵。絵馬には寛永十七年と記銘があり、狩野元信の作といわれます。

その昔、この絵馬が夜ごと絵から抜け出して田畑を荒して困るので、手網でつなぎ難をまぬかれたという伝説もあるほど、描かれてある馬はたくましく、県内でも古く貴重な絵馬といわれています。

## 【下村善太郎の墓】史跡

下村善太郎は、維新後、熊谷県から群馬県が分離するとき、県庁を前橋へ誘致するため、財力を投じて尽力、この誘致に成功、県都としての現在の前橋の礎を築いた人です。

明治二十五年、前橋に市制が布

かれると、善太郎は推されて初代市長に就任しました。

それより前、慶応二年の凶作のときには、横浜から外米四万八千斤を運び、市民に原価で与え、また貧窮者には無償で配布しています。さらに明治六年には、前橋東京間の道路改修には四十五両を出し、前橋の発展に尽くしました。

墓は紅雲町龍海院にあります。

## 【産泰神社八稜鏡】重要文化財

この八稜鏡は、二萬二花紋からなる八稜鏡で、平安期の作と推定されます。銅製で背面は大凡四部から成つていて、一六・一ミリの外周部と、一・二ミリの内区中央のヒモを通す穴を囲んだ三五ミリの極内区と、ヒモを通す所から出来ています。外周部の厚さは九ミリで、八稜のそれぞれに花のレリーフを内周に接して置いてあり、内区は厚さ六ミリ、二羽の鳳凰が相

対し、その間に二本の花が対称についています。文様といい、技工といい優秀です。さる貴重なものです。下大屋町産泰神社に所蔵されています。

## 【泉沢の獅子舞】重要無形文化財

毎年四月一日、泉沢町の泉沢神社の祭典に奉納されます。

この獅子舞は一匹だちの獅子ですが、この一匹だち獅子は県内では数少なく、前橋ではこの獅子舞だけです。

舞の座は「四方がための舞」「愛嬌舞」の二つからなり、四方がための舞は、神社からふり出した獅子が、各家を回るときに舞で愛嬌舞は夕がた各家を回り終った後、村の観衆の前で披露される道化舞でユーモラスなのが特長となっています。この愛嬌舞は長獅子とも呼んでいて、泉沢地区の青年によって伝承されている貴重な文化財です。

【子供のための史跡めぐり】  
初秋の史跡めぐりに参加し、実物にふれて理解を深めましょう。

九月二十九日(日) 午前九時から午後三時三十分まで、大徳寺・公田の渡し

・土師神社・か 児童文化センターだより  
まど跡・七畠山 電話24局二五四八番  
古墳・資料館・ 上中三三三三  
田胡碑などを見学します。対象は小学校五年生以上中学三年生まで四十人。講師は阿久津宗二さん。当日はべんとう、ぼうし、水筒、筆記用具を用意してください。

## 【春日神社太々神楽】重要無形文化財

三夜沢の赤城神社神楽の系統の神楽で、上佐島町の春日神社に伝えられたのは、明治中頃のことです。この神楽は十九座から成つていて、特に第八座目の「蚕の舞」は、養蚕県群馬の生活を、神楽舞の中にそのまゝあみ出したもので、県内にある神楽で「蚕の舞」等、養蚕に関する舞を行うものは、他にみることができない貴重な神楽です。

【稲荷神楽】重要無形文化財  
上増田町(旧木瀬村)の久川藤太郎(安政五年生れ)という人があみ出した古い盆踊りといわれます。この盆踊りは、勢多郡、佐波郡、前橋等で広くうたわれ、第二代は荒口町の田村利忠太さん(故人)第三代は泉沢町の小沼徳三郎さん(現存)が継ぎ、現在に至っています。

この唄は、八木節以前の古い盆踊りを知るうえに貴重な手がかりになるものといわれ、口語調のめづらしいものです。八木節の流行によって、一時衰退したもの、現在では泉沢地区の人たちによって、立派に伝承されています。



日輪寺の寛永の絵馬



産泰神社の八稜鏡

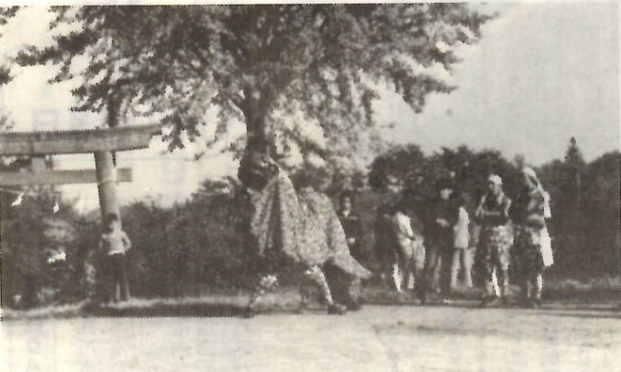

泉沢の獅子舞



春日神社の太々神楽、蚕の舞の一場面

## 秋の市民スポーツ祭

### フオークダンス大会

民謡とおどりを指導  
市教委、市フオークダンス協会などの主催により、九月二十九日(日) 午前十時から桃井小学校体育館で「フオークダンスと民謡・おどり」の指導を行います。

参加希望者は、当日会場で受け付けしてください。なお、体育館を使いますので、上はき(運動ぐつ)をお持ちください。参加無料。

### バドミントン大会

10月13日スポーツセンターで  
四十九年度市民スポーツ祭「バドミントン大会」を十月十三日(日) 午前九時から県スポーツセンターで行います。

参加資格は、市内在住の該当者。参加料は無料。種別は、①一般男子②一般女子③一般男子④一般女子⑤一般男子⑥一般女子⑦一般男子⑧一般女子⑨一般男子⑩一般女子⑪一般男子⑫一般女子⑬一般男子⑭一般女子⑮一般男子⑯一般女子⑰一般男子⑱一般女子⑲一般男子⑳一般女子㉑一般男子㉒一般女子㉓一般男子㉔一般女子㉕一般男子㉖一般女子㉗一般男子㉘一般女子㉙一般男子㉚一般女子㉛一般男子㉜一般女子㉝一般男子㉞一般女子㉟一般男子㊱一般女子㊲一般男子㊳一般女子㊴一般男子㊵一般女子㊶一般男子㊷一般女子㊸一般男子㊹一般女子㊺一般男子㊻一般女子㊼一般男子㊽一般女子㊾一般男子㊿一般女子

参加資格は、市内在住の該当者。参加料は無料。種別は、①一般男子②一般女子③一般男子④一般女子⑤一般男子⑥一般女子⑦一般男子⑧一般女子⑨一般男子⑩一般女子⑪一般男子⑫一般女子⑬一般男子⑭一般女子⑮一般男子⑯一般女子⑰一般男子⑱一般女子⑲一般男子⑳一般女子㉑一般男子㉒一般女子㉓一般男子㉔一般女子㉕一般男子㉖一般女子㉗一般男子㉘一般女子㉙一般男子㉚一般女子㉛一般男子㉜一般女子㉝一般男子㉞一般女子㉟一般男子㊱一般女子㊲一般男子㊳一般女子㊴一般男子㊵一般女子㊶一般男子㊷一般女子㊸一般男子㊹一般女子㊺一般男子㊻一般女子㊼一般男子㊽一般女子㊾一般男子㊿一般女子

参加資格は、市内在住の該当者。参加料は無料。種別は、①一般男子②一般女子③一般男子④一般女子⑤一般男子⑥一般女子⑦一般男子⑧一般女子⑨一般男子⑩一般女子⑪一般男子⑫一般女子⑬一般男子⑭一般女子⑮一般男子⑯一般女子⑰一般男子⑱一般女子⑲一般男子⑳一般女子㉑一般男子㉒一般女子㉓一般男子㉔一般女子㉕一般男子㉖一般女子㉗一般男子㉘一般女子㉙一般男子㉚一般女子㉛一般男子㉜一般女子㉝一般男子㉞一般女子㉟一般男子㊱一般女子㊲一般男子㊳一般女子㊴一般男子㊵一般女子㊶一般男子㊷一般女子㊸一般男子㊹一般女子㊺一般男子㊻一般女子㊼一般男子㊽一般女子㊾一般男子㊿一般女子

参加資格は、市内在住の該当者。参加料は無料。種別は、①一般男子②一般女子③一般男子④一般女子⑤一般男子⑥一般女子⑦一般男子⑧一般女子⑨一般男子⑩一般女子⑪一般男子⑫一般女子⑬一般男子⑭一般女子⑮一般男子⑯一般女子⑰一般男子⑱一般女子⑲一般男子⑳一般女子㉑一般男子㉒一般女子㉓一般男子㉔一般女子㉕一般男子㉖一般女子㉗一般男子㉘一般女子㉙一般男子㉚一般女子㉛一般男子㉜一般女子㉝一般男子㉞一般女子㉟一般男子㊱一般女子㊲一般男子㊳一般女子㊴一般男子㊵一般女子㊶一般男子㊷一般女子㊸一般男子㊹一般女子㊺一般男子㊻一般女子㊼一般男子㊽一般女子㊾一般男子㊿一般女子

参加資格は、市内在住の該当者。参加料は無料。種別は、①一般男子②一般女子③一般男子④一般女子⑤一般男子⑥一般女子⑦一般男子⑧一般女子⑨一般男子⑩一般女子⑪一般男子⑫一般女子⑬一般男子⑭一般女子⑮一般男子⑯一般女子⑰一般男子⑱一般女子⑲一般男子⑳一般女子㉑一般男子㉒一般女子㉓一般男子㉔一般女子㉕一般男子㉖一般女子㉗一般男子㉘一般女子㉙一般男子㉚一般女子㉛一般男子㉜一般女子㉝一般男子㉞一般女子㉟一般男子㊱一般女子㊲一般男子㊳一般女子㊴一般男子㊵一般女子㊶一般男子㊷一般女子㊸一般男子㊹一般女子㊺一般男子㊻一般女子㊼一般男子㊽一般女子㊾一般男子㊿一般女子

参加資格は、市内在住の該当者。参加料は無料。種別は、①一般男子②一般女子③一般男子④一般女子⑤一般男子⑥一般女子⑦一般男子⑧一般女子⑨一般男子⑩一般女子⑪一般男子⑫一般女子⑬一般男子⑭一般女子⑮一般男子⑯一般女子⑰一般男子⑱一般女子⑲一般男子⑳一般女子㉑一般男子㉒一般女子㉓一般男子㉔一般女子㉕一般男子㉖一般女子㉗一般男子㉘一般女子㉙一般男子㉚一般女子㉛一般男子㉜一般女子㉝一般男子㉞一般女子㉟一般男子㊱一般女子㊲一般男子㊳一般女子㊴一般男子㊵一般女子㊶一般男子㊷一般女子㊸一般男子㊹一般女子㊺一般男子㊻一般女子㊼一般男子㊽一般女子㊾一般男子㊿一般女子

参加資格は、市内在住の該当者。参加料は無料。種別は、①一般男子②一般女子③一般男子④一般女子⑤一般男子⑥一般女子⑦一般男子⑧一般女子⑨一般男子⑩一般女子⑪一般男子⑫一般女子⑬一般男子⑭一般女子⑮一般男子⑯一般女子⑰一般男子⑱一般女子⑲一般男子⑳一般女子㉑一般男子㉒一般女子㉓一般男子㉔一般女子㉕一般男子㉖一般女子㉗一般男子㉘一般女子㉙一般男子㉚一般女子㉛一般男子㉜一般女子㉝一般男子㉞一般女子㉟一般男子㊱一般女子㊲一般男子㊳一般女子㊴一般男子㊵一般女子㊶一般男子㊷一般女子㊸一般男子㊹一般女子㊺一般男子㊻一般女子㊼一般男子㊽一般女子㊾一般男子㊿一般女子

参加資格は、市内在住の該当者。参加料は無料。種別は、①一般男子②一般女子③一般男子④一般女子⑤一般男子⑥一般女子⑦一般男子⑧一般女子⑨一般男子⑩一般女子⑪一般男子⑫一般女子⑬一般男子⑭一般女子⑮一般男子⑯一般女子⑰一般男子⑱一般女子⑲一般男子⑳一般女子㉑一般男子㉒一般女子㉓一般男子㉔一般女子㉕一般男子㉖一般女子㉗一般男子㉘一般女子㉙一般男子㉚一般女子㉛一般男子㉜一般女子㉝一般男子㉞一般女子㉟一般男子㊱一般女子㊲一般男子㊳一般女子㊴一般男子㊵一般女子㊶一般男子㊷一般女子㊸一般男子㊹一般女子㊺一般男子㊻一般女子㊼一般男子㊽一般女子㊾一般男子㊿一般女子

参加資格は、市内在住の該当者。参加料は無料。種別は、①一般男子②一般女子③一般男子④一般女子⑤一般男子⑥一般女子⑦一般男子⑧一般女子⑨一般男子⑩一般女子⑪一般男子⑫一般女子⑬一般男子⑭一般女子⑮一般男子⑯一般女子⑰一般男子⑱一般女子⑲一般男子⑳一般女子㉑一般男子㉒一般女子㉓一般男子㉔一般女子㉕一般男子㉖一般女子㉗一般男子㉘一般女子㉙一般男子㉚一般女子㉛一般男子㉜一般女子㉝一般男子㉞一般女子㉟一般男子㊱一般女子㊲一般男子㊳一般女子㊴一般男子㊵一般女子㊶一般男子㊷一般女子㊸一般男子㊹一般女子㊺一般男子㊻一般女子㊼一般男子㊽一般女子㊾一般男子㊿一般女子

参加資格は、市内在住の該当者。参加料は無料。種別は、①一般男子②一般女子③一般男子④一般女子⑤一般男子⑥一般女子⑦一般男子⑧一般女子⑨一般男子⑩一般女子⑪一般男子⑫一般女子⑬一般男子⑭一般女子⑮一般男子⑯一般女子⑰一般男子⑱一般女子⑲一般男子⑳一般女子㉑一般男子㉒一般女子㉓一般男子㉔一般女子㉕一般男子㉖一般女子㉗一般男子㉘一般女子㉙一般男子㉚一般女子㉛一般男子㉜一般女子㉝一般男子㉞一般女子㉟一般男子㊱一般女子㊲一般男子㊳一般女子㊴一般男子㊵一般女子㊶一般男子㊷一般女子㊸一般男子㊹一般女子㊺一般男子㊻一般女子㊼一般男子㊽一般女子㊾一般男子㊿一般女子

に必要事項を記入のうえ、九月三十日(月)までに市体育課(電話32局六五三九)へ登録料を添えて申し込みください。

### 軟式庭球大会

10月6日市営コートで  
四十九年度市民スポーツ祭「軟式庭球大会」を十月六日(日) 午前八時三十分から市営庭球コートで行います。

参加資格は、市内在住、在勤在学(高校)のいずれかの該当者。参加料は無料。

種別は、一般男子A・B(二十九歳まで)、一般女子、成年(男子で、三十歳から四十四歳まで)壮年(男子で四十五歳以上)、家庭婦人、高校男子、高校女子となっています。

参加希望者は、ハガキに種別、住所、氏名、年齢、生年月日、所属を書いて、十月一日までに表町二丁目六十五、中島三四郎(電話21局四三三八)あて申し込みください。

秋の浅間高原と黒斑山へ  
市民登山へあなたもどうぞ  
市民スポーツ祭「秋の市民登山」を十月六日(日)、浅間高原と黒斑山(バスで片道二時間三十分徒歩約十キロメートル)のコースで行います。

黒斑山は、浅間山の外輪山で、浅間山の西方に位置し、高峰スキー場から山頂まで徒歩で往復五時間程度の道のりにあります。山頂からは、浅間山、八ヶ岳、遠く北アルプスなど、上信越の山々が展望できる絶景地です。

参加希望者は、市内運動具店(ポスター掲示)ヤバタ、徳永、イッペ、相川、鈴木各運動具店と県庁通り大井陶器店(山岳会事務局)へ費用千五百円を添えて申し込みください。先着八十人で締め切ります。

当日は、午前五時三十分までに前橋駅前集合、午後七時頃前橋駅前帰着予定です。

なお、事前打ち合わせを九月三十日(月)午後六時から中央公民館別館大広間で行います。

〇：詳しくは、山岳会事務局(電話21局一六七九)へお問い合わせください。

ソフトボール大会  
申し込みは9月30日までに  
市教委、市ソフトボール協会などの主催により、十月十二日(土)・十三日(日)・十九日(土)の三日間、県営補助グラウンドで「ソフトボール大会」を行います。

参加資格は、市内在住・在勤者で組織したチームで、一般男子・一般女子(高校チームを含む)・中学生女子となっています。チームの登録料は千円。

参加チームは、所定の申込用紙

に必要事項を記入のうえ、九月三十日(月)までに市体育課(電話32局六五三九)へ登録料を添えて申し込みください。







# 来春小学校へ入学するお子さん

## ジフテリア第三期予防接種

来春、小学校へ入学する子どもを対象に、ジフテリア(第三期)の予防接種を行います。  
この接種は法で定められたもので、幼稚園、保育所等に通園している子どもさんも対象になりますから近くの会場ですべて受けてください。

③接種を受ける人  
①有熱患者、心臓血管系、腎臓



来春、小学校へ入学する子供は必ず予防接種を受けてください。

【対象者】  
五十年四月に小学校へ入学する子供(昭和四十四年四月二日から四十四年四月一日までの出生者)

【注意事項】  
①当日の体温を必ず計ってください。②健康状態についてたずね

はかりの定期検査を次のとおり行います。該当者は、もれなく検査を受けてください。

【検査者】  
はかりを取り上げ証明上の計量に使用される人は、すべて含まれます。具体的には、次のようなはかりが対象となります。

①商店、工場などで営業用に使われるはかり。②病院、薬局などで使っている調剤用のはかり。③病院、保健所、学校などで使っている身体検査用のはかり。④農家で使っている園芸農産物などの出荷用のはかり。⑤官公庁で使っている納品検収用、自動車車体検査用の

けてください。なお、追加接種は計画していませんから接種が受けられなかった場合は、開業医で受けてください。②各会場とも混雑しますから二時五十分までに受け付けてください。

【日程】  
10月7日(月) 城南小学校、天川小学校、広瀬コミュニティセンター。  
10月8日(火) 上川淵公民館、下川淵公民館、永明公民館、駒

・肝臓に疾患のある人。②糖尿病患者、脚気患者、その他医師が予防接種を行うことが不適当と認める疾病にかかっている人。③病後衰弱者または著しい栄養障害の人。④アレルギー体質の人、またはけいれん性体質の人。  
【その他】  
①百日ぜき、ジフテリア、破傷風の三種混合の第一期・第二期が完了していない子どもでも必ず受から三時まで。

形小学校。  
10月9日(水) 東公民館、元総社公民館、総社公民館、清里公民館。  
10月11日(金) 若宮小学校、岩神小学校、南橋公民館、芳賀公民館。  
10月12日(土) 桂井公民館、城東小学校、桃井小学校、母子健康センター。  
○いづれも時間は、午後二時から三時まで。

10月2日(日) 堀川会館(本町二丁目、三丁目、四丁目、国領町二丁目、日吉町四丁目)。  
10月3日(月) 昭和町公民館(昭和町一丁目・二丁目・三丁目)。  
10月4日(火) 琴平会館(住吉町二丁目)。

## はかりの定期検査

9月25日から

10月14日(日) 国領町公民館(若宮町二丁目・三丁目)。  
10月18日(木) 中川小学校(朝日町一丁目、三河町一丁目、本町三丁目)。  
10月15日(日) 国領町公民館(若宮町二丁目)。

## 犬の登録と

### 狂犬病予防注射

四十九年度秋の犬の登録と狂犬病予防注射を十月十一日から市内の各会場で行います。生後九十一日以上の子犬をお持ちのかたは、必ず受けてください。料金は七百五十円(登録料三百円、注射料四百五十円)です。ただし、登録は年一回です。また登録のすんでいる犬は注射料だけとなります。

会場へは、注射のとき犬をおさえることのできる人がつれ、必ず通知書をご持参ください。なお、通知書のない人は、住所、世帯主名と犬の呼名を書いてきてください。料金は、つり銭のないように準備してください。

【犬を飼うときの注意】  
①犬の放し飼いは禁止されています。放し飼いはやめましょう。

②犬を散歩させるときは、人をおそれる犬や大型犬は、口輪をはめて安全につとめてください。③犬小屋の内外は、清潔にして害虫や伝染病の発生源にならないようにつとめてください。④野犬および放し飼いの取り締りは随時保健所で行っています。⑤不用となった犬は、捨てないで保健所へとどけてください。毎週火曜・金曜日の午前九時三十分まで不用犬を引き取っています。野犬にならないよう協力ください。

【避妊手術の奨励について】  
犬が野犬化する原因となる不用品が野犬化する原因となる不用品



予防注射の対象は生後91日以上

犬の発生を防止するため、牝犬の避妊手術を行っています。市では、手術報酬金として、一頭三千円を交付します。手術料は約六千円かかります。希望者は、市衛生課(電話24局一〇二一内線二八三)へお問い合わせください。

## 特別福祉

手当の支給

新たに「特別福祉手当制度」が設けられ、九月から支給されることになりました。この制度は、重度の精神薄弱と重度の身体障害とが重複している人を監護する父母に対し、特別の手当を支給するものです。受給資格のある人は、知事の認定を受けるわけですが、認定請求は市厚生課障害福祉係(電話24局一〇二一内線二七)で手続してください。詳しい問い合わせも同係へ。

## 昭和49年度秋期犬の登録と狂犬病予防注射日程表

月	日	午前10時～12時まで	午後1時～3時まで
10月	11日	南橋公民館・荒牧町公民館	北代町公民館・田口町公民館
14	月	上細井町公民館・金丸町公民館	芳賀公民館・磯公民館
15	火	三保町事務所・城東町二丁目諏訪神社	小坂子町公民館・鳥取町公民館
16	水	亀泉町江木団地集会所・桂井公民館	朝日町一丁目稲荷様・堀公民館
17	木	西片貝公民館・東片貝公民館	野中町集会所・小島田町公民館
18	金	駒形町集会所・上北公民館	広瀬地帯第一集会所・朝日団地公民館
21	月	永明公民館・文京町三丁目公民館	天川大島町愛宕神社・天川大島町厚民館
22	火	力丸町公民館・亀里町龍門八幡宮	下川淵公民館・上川淵公民館
23	水	六保町八幡様・後園町公民館	紅雲町一丁目磯島神社・南町三丁目磯島神社
24	木	東公民館・大和町一丁目大和町中央公園	古市町第一公民館・光が丘公民館
25	金	元総社明神様・高井町公民館	石倉公民館・清里公民館
28	月	総社公民館・昭和町三丁目東石橋	大友町公民館・川原町公民館
29	火	岩神町二丁目観音稲荷神社(岩神町)	住吉町一丁目稲林寺・三河町一丁目養行寺
30	水	若宮町四丁目飯主神社・田中町児童公園	若宮町一丁目若宮稲荷・文京町一丁目児童公園
31	木	城南支所・富田神社	荒子神社・西大宮公民館
11月	1日	小原公民館・泉沢町公民館	下増田公民館
11月	2日		市役所中庭

半から十一時半、午後は一時から三時までです。

【注意事項】  
①原則として、指定の日時、会場を受けていただきますが、疾病旅行、その他やむを得ない理由で当日検査を受けられないときは、最寄りの会場でお受けください。

②検査にお持ちいただくはかりは、外部をよく掃除してきてください。

③転業や廃業などで、現在をはかりを使っていない人は、お手数ですが、その旨を事業課計量係(電話31局四五二四)へご連絡ください。

## 日曜・祝日当番医表

月	日	週	内 科				外 科		婦人科	耳鼻科	眼科	齒 科
10月	6日	第1日曜	神田宗一 表町一丁目 21-2131 内児	同仁医院 城東町四丁目 31-6085 内	深沢文彦 千代田町三丁目 32-7690 神	井上清 大手町一丁目 21-7782 児	北川道安 千代田町一丁目 31-2019 外	加藤実 文京町三丁目 21-7952 整外	秋草美俊 日吉町三丁目 31-8433	竹越省一 住吉町一丁目 31-3658	高平一夫 千代田町五丁目 31-3885	齒科医師会館 (岩神町2丁目19) 電話 32局2046)
	10日	祝日	川上三郎 朝倉町二丁目 63-1863 内児	河村昭二 日吉町三丁目 31-2182 内	岸昌男 本町一丁目 21-0081 内	桑島茂夫 城東町四丁目 31-0080 児	込谷惇 岩神町三丁目 31-0366 外	小竹淳一 三保町 31-0495 整	井上理 若宮町二丁目 31-1711	田中敬明 大手町二丁目 21-6431	大山みつ 高崎市浜川町 23-6036	
	13日	第2日曜	黒木正典 三河町二丁目 24-4710 内	後藤忠夫 若宮町三丁目 33-4737 内	佐々木国子 昭和町二丁目 31-2016 児	沢渡岩夫 紅雲町二丁目 21-4608 内	小林正道 後園町 63-2535 外	神宮信一郎 岩神町三丁目 31-0201 外	宇上英明 大手町三丁目 31-7351	赤沢達之 城東町五丁目 32-7691	田村璋夫 朝日町二丁目 24-5129	日・祝日の齒科 診療はここで 行っています。
	20日	第3日曜	佐藤進一 城東町一丁目 31-4019 内児	斎藤喜雄 朝日町四丁目 24-7134 内児	岩神内科 岩神町三丁目 31-1205 内	堺堀四郎 若宮町一丁目 31-8056 内	前橋外科 天川町 63-1018 外	木村一夫 平和町二丁目 31-3070 外	太原実 千代田町一丁目 31-3307	二宮貞雄 住吉町一丁目 31-0749	細谷孔一 高崎市白銀町 22-3319	
	27日	第4日曜	斎藤浩 上小出町 31-1069 内児	中沢精二 千代田町五丁目 31-6766 内	塩崎登 文京町三丁目 21-8063 内	直田靖彦 光が丘町 51-5622 内児	田中徳巳 千代田町一丁目 31-0555 外	高橋幸作 元総社町 51-2800 外	小原沢弘 青柳町 32-6314	橋爪芳郎 本町一丁目 21-2745	羽生田進 千代田町二丁目 31-4037	



昭和49年度結核レントゲン検診地区別日程表

区 分	町 名	第 1 次 検 診			第 2 次 検 診		
		月 日	時 間	会 場	月 日	時 間	会 場
下 川 湖	公 田 町	10.1 (火)	9.30~11.00	公田公民館	10.19 (土)	9.30~11.00	公田公民館
	横 手 町	10.3 (木)	9.30~11.00	横手集会所	10.21 (日)	9.30~11.00	横手集会所
	亀 門 町	10.3 (木)	2.30~4.00	亀門公民館	10.23 (月)	2.30~4.00	亀門公民館
	寺 家 町	10.1 (火)	2.30~4.00	寺家公民館			
	鶴 光 路 町	10.2 (水)	2.30~4.00	鶴光路公民館			
	新 堀 町	10.2 (水)	0.30~2.00	新堀公民館			
	下 阿 内 町	10.3 (木)	9.30~11.00	下阿内公民館	10.19 (土)	1.00~2.00	下阿内公民館
	力 丸 町	10.3 (木)	9.30~11.00	力丸集会所	10.19 (土)	1.00~2.00	力丸集会所
	徳 丸 町	10.3 (木)	0.30~2.00	房丸集会所			
	上 佐 島 町	10.5 (土)	9.30~11.30	上佐島公民館	10.28 (月)	9.30~11.30	上佐島公民館
上 川 湖	橋 島 町	10.1 (火)	2.30~4.00	橋島公民館	10.30 (水)	0.30~2.00	橋島公民館
	上 朝 倉 町	10.1 (火)	9.30~11.00	上朝倉公民館	10.30 (水)	0.30~2.00	上朝倉公民館
	下 朝 倉 町	10.2 (水)	9.30~11.00	下朝倉公民館	10.30 (水)	0.30~2.00	下朝倉公民館
	朝 倉 団 地	10.2 (水)	9.30~12.00	朝倉団地公民館	10.30 (水)	2.30~4.00	朝倉団地公民館
	後 閑 町	10.5 (土)	9.30~11.30	後閑集会所	10.28 (月)	9.30~11.00	後閑集会所
	広 瀬 団 地	10.4 (金)	9.30~12.00	第一集会所	10.28 (月)	1.00~4.00	第一集会所
	下 佐 島 町	10.3 (木)	0.30~2.00	下佐島公民館	10.30 (水)	9.30~11.30	下佐島公民館
	宮 地 町	10.3 (木)	9.30~11.00	宮地公民館	10.28 (月)	9.30~11.00	宮地公民館
	西 善 町	10.4 (金)	9.30~11.00	西善公民館	10.28 (月)	9.30~11.00	西善公民館
	上 兩 家 町	10.15 (火)	9.30~11.30	上両家公民館	10.28 (月)	9.30~11.00	上両家公民館
東 川 湖	矢 田 町	10.4 (金)	0.30~2.00	矢田公民館	10.28 (月)	11.00	矢田公民館
	中 内 町	10.3 (木)	2.30~4.00	中内会議所	10.28 (月)	11.00	中内会議所
	東 善 町	10.4 (金)	2.30~4.00	東善公民館	10.28 (月)	11.00	東善公民館
	山 王 町	10.15 (火)	0.30~3.30	山王公民館	10.19 (土)	2.30~4.00	山王公民館
	東、西、前箱田町	10.14 (月)	0.30~3.30	東公民館	10.28 (月)	9.30~11.30	東公民館
	稲 荷 新 田 町	10.5 (土)	9.30~11.30	稲荷新田公民館	10.29 (火)	1.00~3.00	稲荷新田公民館
	川 曲 町	10.5 (土)	9.30~11.30	川曲公民館	10.29 (火)	1.00~3.00	川曲公民館
	江 田 町	10.16 (水)	1.00~3.30	江田公民館	10.29 (火)	1.00~3.00	江田公民館
	古 市 町一、二区	10.17 (木)	9.30~12.00	新前橋公民館	10.29 (火)	1.00~3.00	新前橋公民館
	下 新 田 町	10.15 (火)	9.30~11.00	下新田公民館	10.29 (火)	9.30~11.30	下新田公民館
元 総 社	小 相 木 町	10.15 (火)	2.30~4.00	小相木公民館	10.29 (火)	9.30~11.30	小相木公民館
	上 新 田 町	10.16 (水)	9.30~12.00	予防会検診センター	10.29 (火)	9.30~11.30	予防会検診センター
	朝 日 が 丘 町	10.15 (火)	0.30~2.00	東中学校	10.28 (月)	1.00~3.00	東中学校
	大 利 根 町一、二丁目	10.3 (木)	9.30~12.00	大利根小学校	10.28 (月)	1.00~3.00	大利根小学校
	元 総 社 町一、二区	10.15 (火)	1.00~4.00	元総社公民館	10.30 (水)	9.30~11.30	元総社公民館
	元 総 社 町三、四区	10.15 (火)	9.30~12.00	元総社四区公民館	10.29 (火)	9.30~11.30	元総社四区公民館
	元 総 社 町 7 区	10.14 (月)	9.30~12.00	元総社中学校	10.29 (火)	1.00~3.00	元総社中学校
	大 友 町、大渡町	10.17 (木)	1.00~3.30	大友公民館	10.30 (水)	9.30~11.30	大友公民館
	石 倉 町	10.16 (水)	9.30~12.00	中石倉公民館	10.30 (水)	1.00~3.00	中石倉公民館
	鳥 羽 町、東、西	10.14 (月)	1.00~3.00	東鳥羽公民館	10.29 (火)	9.30~11.30	東鳥羽公民館
清 里	總 社 町	10.19 (土)	1.00~3.30	巢鳥集会所	10.30 (水)	2.30~4.00	巢鳥集会所
	大 渡、野馬、巢鳥	10.17 (木)	9.30~12.00	總社公民館	10.29 (火)	1.00~3.00	總社公民館
	總 社 町、鍛冶町、栗島、新田、立石	10.19 (土)	9.30~11.30	山王大塚精米所前庭	10.30 (水)	9.30~11.00	山王大塚精米所前庭
	總 社 町、大屋敷、山王、問屋町一、二丁目	10.19 (土)	9.30~11.30	山王大塚精米所前庭	10.30 (水)	9.30~11.00	山王大塚精米所前庭
	總 社 町 高 井	10.17 (木)	1.00~3.00	高井公民館	10.30 (水)	0.30~2.00	高井公民館
	總 社 町 植 野	10.19 (土)	9.30~12.00	總社北郵便局前大谷富治方庭	10.30 (水)	0.30~2.00	總社北郵便局前大谷富治方庭
	總 社 町 桜 が 丘	10.19 (土)	1.00~3.00	桜が丘公民館	10.30 (水)	0.30~2.00	桜が丘公民館
	清 野 町	10.16 (水)	9.30~11.00	清野公民館	10.29 (火)	9.30~11.30	清野公民館
	池 端 町	10.16 (水)	0.30~2.00	池端公民館	10.29 (火)	9.30~11.30	池端公民館
	前 原 町	10.17 (木)	9.30~11.30	清里公民館	10.29 (火)	9.30~11.30	清里公民館
城 南 支 所	下 大 屋 町	10.8 (火)	9.30~12.00	下大屋公民館	11.11 (月)	9.30~11.00	下大屋公民館
	泉 沢 町	10.9 (水)	9.30~12.00	泉沢公民館	11.11 (月)	9.30~11.00	泉沢公民館
	荒 口 町	10.9 (水)	1.30~4.00	荒口公民館	11.11 (月)	9.30~11.00	荒口公民館
	富 田 町	10.11 (金)	9.30~12.00	富田公民館	11.11 (月)	9.30~11.00	富田公民館
	東 大 室 町	10.11 (金)	1.30~4.00	東大室公民館	11.11 (月)	9.30~11.00	東大室公民館
	西 大 室 町	10.11 (金)	1.30~4.00	西大室公民館	11.11 (月)	9.30~11.00	西大室公民館
	上 増 田 町	10.22 (火)	9.30~12.00	上増田公民館	11.11 (月)	12.30~2.00	上増田公民館
	下 増 田 町	10.23 (水)	9.30~12.00	下増田公民館	11.11 (月)	12.30~2.00	下増田公民館
	筑 井 町	10.23 (水)	1.30~4.00	筑井公民館	11.11 (月)	12.30~2.00	筑井公民館
	小 屋 原 町	10.24 (木)	9.30~12.00	小屋原公民館	11.11 (月)	12.30~2.00	小屋原公民館
荒 子 町	下 大 島 町	10.24 (木)	1.30~4.00	下大島公民館	11.11 (月)	12.30~2.00	下大島公民館
	今 井 町	10.25 (金)	9.30~12.00	今井公民館	11.11 (月)	12.30~2.00	今井公民館
	二 之 宮 町	10.25 (金)	9.30~12.00	二之宮小学校	11.11 (月)	12.30~2.00	二之宮小学校
	飯 土 井 町	10.7 (月)	9.30~12.00	飯土井公民館	11.11 (月)	12.30~2.00	飯土井公民館



文京町四丁目 三二、藤崎和 家の一枝さん 九か月。仮面ラ イダーやウルト ラマンのおもちゃが大好き。お部屋の中いっぱいにして遊びます。 だってボク男の子だもん。

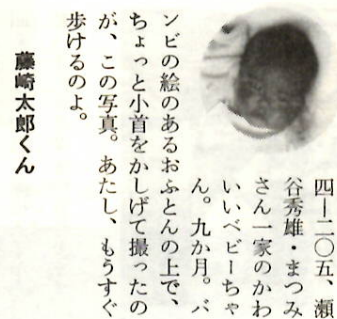

文京町四丁目 三二、藤崎和 家の一枝さん 九か月。仮面ラ イダーやウルト ラマンのおもちゃが大好き。お部屋の中いっぱいにして遊びます。 だってボク男の子だもん。

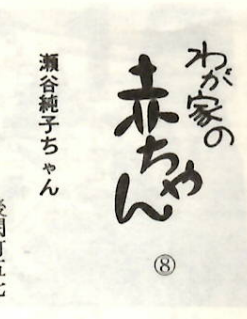

文京町四丁目 三二、藤崎和 家の一枝さん 九か月。仮面ラ イダーやウルト ラマンのおもちゃが大好き。お部屋の中いっぱいにして遊びます。 だってボク男の子だもん。

**結核予防レントゲン検診**  
近頃の会場で受けましょう  
市では、四十九年度結核予防健康診断(レントゲン検診)を十月一日から行います。  
【対象者】  
新市域の全市民。ただし、小・中学生、高校・大学の学生および勤務先で年一回結核健康診断を受診する人は除く。  
【結核健康診断「レントゲン」を受けるには……】  
①町内の役員さんを通じて結核健康診断通知書が配布されますから、受診票を切りとって会場へお出かけください。②都合で近くの会場で受診できなかった場合は、期間中どこかの会場でも受診できます。③通知書が届かなかった人、受診票に名前が書いていない人、勤務先で実施していない人、会社等を退職した人等は、会場の係員に申し出てください。  
【異常が認められた場合】  
診断の結果、異常が認められた人には、一か月以内にお知らせし、診察を実施します。検診申込書は、

**胃腸病検診**  
35歳以上の人は検診を  
市では、次の日程で胃腸病検診を実施します。検診申込書は、

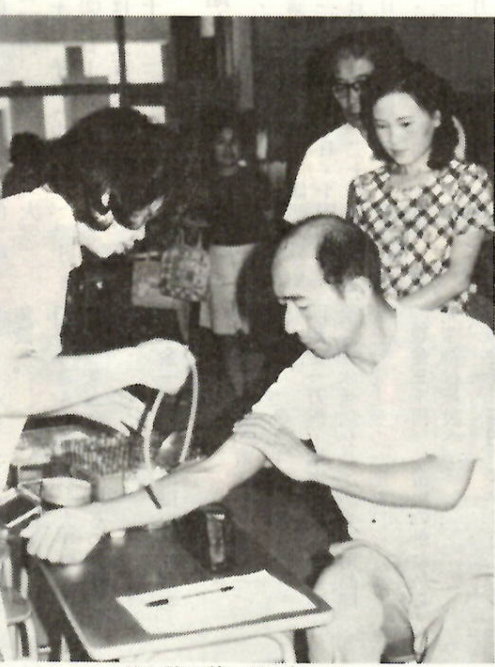

検 診 前 の 採 血

各町内ごとに回覧しますから、三十五歳以上の人は忘れずに申し込みたい。なお、三十五歳以下の人も希望者は受けられます。(一)内は申込締切日です。  
【検診日と会場】  
10月3日【木】 六供町、南町一丁目、四丁目、南町の一部を除く(9月21日)  
10月17日【木】 大手町一丁目、三丁目、紅雲町一・二丁目、南町の一部を含む(10月7日) 両日ともメデイカルセンター1内対がん協会診療所。  
10月2日【水】 荒子小学校、下大屋町、泉沢町、富田町、荒口町、西大室町、東大室町(9月21日)  
10月7日【月】 下川湖公民館、鶴光路町、新堀町、下阿内町、力丸町、徳丸町、房丸町(9月27日)  
10月11日【金】 駒形小学校、駒形町、中内町、東善町、下増田町(9月30日) 城南支所、飯土  
10月15日【火】 清里公民館、清里地区全域(10月5日)  
10月16日【水】 筑井小学校、筑井町、小屋原町、下大島町(10月5日)  
10月24日【木】 メデイカルセンター1内対がん協会診療所、実施地区で検診できなかった人。各会場とも受付時間は、午前八時三十分から十時までは、定員は各会場とも九十人です。

**各種健康相談**  
【母親学級(前橋保健所)】  
十月一日・八日・十五日・二十二日午後一時から妊娠四か月から八か月の人を対象に行います。  
【妊婦検診(前橋保健所)】  
十月十七日午後一時から二時までは、尿蛋白、尿糖、血液検査、血圧測定、歯科検診、診察、妊婦体操の指導を行います。  
【市民献血】  
十月一日(火) 午前十時から午後三時まで、前三百商店西側歩道で行います。

**三歳児検診**  
日程を変更します  
九月二十五日(前橋保健所)の三歳児検診は、九月二十六日に変更します。なお、場所、時間は変更ありません。  
訂正とおわび  
九月一日号広報の敬老の日の記事に、九十歳以上のかたがたのお名まえを掲載いたしました。が、次のかたがたの記載を誤らしてしまいました。深くお詫びして追加掲載いたします。  
▽九十六歳 目崎さとし(朝倉町) 立見チカ(総社町植野) 九十五歳 関野たけ(上泉町) 九十四歳 石坂乙松(箱田町) 角田マサトヨ(新堀町) 九十三歳 久保田よ(二宮町) 九十二歳 田所きよ(二宮町) 九十一歳 敬老の日の記事に「ことしも七十歳以上のかたがたに……」とあるのは「七十五歳以上のかたがたに……」の誤植につき、深くお詫びして訂正いたします。





## 前橋市予約奨学生募集

50 名を採用予定

市内に住んでいる中学三年生のなかで、高校に進学したいが経済的な事情で進学ができないという人たちを、あらかじめ奨学生として予約し、高校入学と同時に月額四千円(無利子)を貸与する「昭和五十年予約奨学生」を募集します。

返還は、高校卒業六か月後から九か年間に、一年を四期に分けて返還していただきますが、高校卒業後大学へ進学した場合は、卒業まで延期できます。

申請には連帯保証人二人を必要とします。(一人は保護者、一人は市内居住で独立の生計を営み保証能力のある人)

申込期間は十月一日から十九日までの十日間、学校長を通じて申請書を市教育委員会総務課(市庁舎三階、電話24局一・一内線二三八)へ提出してください。詳しく問い合わせも同課へ。

### 県内職相談センターで内職展ひらく

即売・相談コーナーも

群馬県内職相談センターでは市の協賛により、十月十二日(土)午前十時から午後四時まで、紅葉町二丁目11-10、同センターで「内職展」を開きます。

会場には、内職者が作った品物を展示し、一部を即売します。当日は内職相談コーナーを設け、みなさんのご利用をお待ちしています。気軽にお出かけください。



子供たちでにぎわう温水プール

## あったかいプールで体を鍛えよう

### 利用料金

①温水プール(二時間単位)は大人二百円、学生(高校・大学)百二十円、子供(中学以下)八十円。②トレーニングセンター(一回)は大人百円、学生五十円、子供三十円。

### 長期トレーニング講習会

中・高年齢者を対象にトレーニング講習会を開きます。講習日は十月三日・七日・十日・十四日・十七日・二十一日・二十四日・二十八日・三十一日・十一月四日・七日・十一日・十四日・十八日・二十一日・二十五日・二十八日・十一月二日・五日・九日・十二日・十六日・十九日の毎週月・木曜日午前十時から正午まで。受講料は二千三百円(前納)です。



あったかいプール

温水プールは平日が正午から午後六時まで、土・日・祝日が午前十一時から午後七時まで。②トレーニングセンターは平日が午前十時から午後六時まで、土・日・祝日が午前十時から午後七時まで。

市では、四十九年度職員採用(初級・保母)試験を次のとおり行います。

①初級(職種と採用予定人員) 事務A:一般行政事務を補助する職務(男子に適用) 事務B:一般行政事務を補助する職務(女子に適用) 事務C:土木・建築・技術的業務を補助する職務(男子に適用) 事務D:各若干人。

市職員採用試験 十月十三日(日) 午前九時から市立工業短期大学(上野町一五六〇)で行います。

申込受付期間は十月五日(土)までの勤務時間内です。郵送による受け付けはしません。

申込用紙は市役所二階人事課(大手町二丁目十一)で配布します。郵便で請求する場合、封筒の表に「職員採用初級・保母試験申込用紙請求」と朱書きし、二十五円切手をはったあて先明記の返信用封筒を必ず同封してください。

## 詩のふるさと・前橋

平井晩村

⑨



題字・伊藤信吉

横山町の住居 十年ぶりの帰郷。夢にまでみたふるさと。それは、ことごとく変りかえていた。晩村の帰郷は凱旋ではなかった。極度に弱った身体をささえるようにして、ようやくたどりついた前橋であった。幼ない子供達の将来。それに加えて、とうもろもない自らの人生、それらはまるで渦のように、春浅い太陽の光の中にただよっていた。大正六年四月中旬のことであつた。変らないのは、赤城の山と、自然の規則正しいうづりかわりであつた。そんな傷心の晩村をばねましてくれたのは、桃井小学校時代の友人や、前橋中学の先輩達であり、地元の人達、なにくれとなく訪ねては、相談のつてくれた。まもなく友人達のからはらいて、晩村は、定住の家に移った。「遠く近づく三昧の音なきが聞えて来る、活動の楽隊も聞えて来る。夜市に飾る夏花の鉢を車に乗せて曳いて来る植木屋」の往来する場所であつた。長女の永井正子さんは、その家について次のように語ってくれた。



晩村が住んでいた付近の通り【千代田町四丁目】

人形に衣縫う母もなかりけり 春曉の陽に暗きいさむ雀かな 当時の晩村の俳句である。小石神社は市街地の中心部にあつたが、昭和四十六年七月、川原町に移転した。師走の西の日は、「西の市」がたつて、銀座通りは賑やかに路店が続いたものであつた。銀座通りと馬場川通りには、また「旧紺屋町通り」(現千代田町四丁目)もビルが建ちならび、晩村の住んでいたあたりも、デパートの中にうもれてしまつた。夕暮れの街は酒場のネオンが輝き、明るい魚屋の店先では、威勢のいい声がしきりにしていた。

「私は小さかったのですが、その家の思い出は小さいです。小石神社の裏の二階建てでしたが、明るい感じのしなやかな家でした。父は夜、原稿を書くので、食事の時間はずれていました。父親と一語に食事をすることはあまりありませんでした。女中さんと一緒に住んで、前橋に帰ってからの晩村は、物に憑かれたように執筆をした。「期日に約束のある原稿は書かね