

10月1日

昭和49年(1974年)

第557号 発行・前橋市役所/編集・総務部秘書課/毎月1日・15日/昭和35年7月14日第3種郵便物認可(1部15円)

じばま

勤労青少年ホーム

余暇を学ぶ

大友町、消防西分署前をちょっとはいったところにある勤労青少年ホーム。働く若い人たちのために、華道、茶道、書道、着付けなどの講座が持たれ、勤め帰りの夜の二時間を学んでいる。勤めを終えてからの学習は、きついと思うこともあるけれど、みんなと一緒になれるので楽しいわーと、明るい笑顔の娘さんでいっぱい。



○
として保存しておいてください
いつかまた
お役にたつことと思います
○

広報手帳

□中央児童遊園が創立20周年を迎え10月10日三千人に記念品贈る
市民のみなさん、わけてもよい子たちに親しまれて中央児童遊園は、昭和二十九年のグランドフェア(大前橋建設記念博覧会)のとき、児童厚生施設として開設されたものです。年間利用人員は延べ九十万人をこえ、市内はもちろん県内外からの利用者も年ごとに増加しています。開設から二十年を迎え、これを記念し、十月十日(体育の日)遊具利用券をお買いになったよい子たち先着三千人に、記念品として巻鳥笛をお贈りします。みなさんでお出かけください。

□NHK歌の星座公開録音NHK前橋放送局では、ラジオ第一放送「歌の星座」の公開録音を十一月五日午後七時から県民会館ホールで行います。この公開録音をご覧になりたい人は、往復はがきで十月二十日までにNHK前橋放送局歌の星座係(元総社町一八九)へお申し込みを。申し込み多数のときは抽せんに入場整理券をお送りします。小中学生以下はご遠慮ください。

□法務省で刑務官を募集刑務所等で収容者の拘禁、事故防止等の保安警備、日常生活の指導、施設の管理等にあたる刑務官を募集しています。受付期間は十月十五日から十一月七日まで。受験資格は昭和二十年四月二日から三十二年四月一日までに生れた男子。第一次試験は十二月一日、第二次試験は同日二日に前橋刑務所で。受験の申し込み用紙は前橋刑務所(南町一丁目三三七、電話21局四二四七)へ。受験申込先は、東京矯正管区(東京都港区南青山五一四一四、二一〇七)へ。詳しい問い合わせは前橋刑務所へ。

□郵政省で「豊かなくらしと住まいよい社会をつくる郵便貯金奨励運動」郵便貯金の現在高は十六兆円。この貯金は国の財政投融資を通じて各方面に融資されていますが、わけても、みなさんに関係深い住宅の建設、公害防止、生活環境施設の実現、学校の建設などに役立てられています。このたび、郵政省では十月一日から三十一日までの一か月、郵便貯金の働きを一層ご理解いただくため、奨励運動を実施することになりました。市民みなさんの一層のご協力をおねがいいたします。(前橋郵便局)

前橋にふさわしい

緑のシンボル 市の木と花

ハガキでご応募ください



新 東 橋 公 園 (天川大島町)



元総社町 2 号公園 (大友町)

人間の一生には、いろいろと記念すべき事柄があると思います。たとえば、誕生、入学、卒業、成人、結婚、金婚、米寿などが、かぞえられるでしょう。こうした喜びを、あなた自身の手による記

念樹で、永く、思い出深く、はぐくんでいくことは、ひじょうに意義あることだと思います。市では、このたび東・西の二つの公園を、こうした市民のかたがたの記念樹のための場所に、し

あなたの人生の記念に 記念樹を植えよう！ 市で二か所の公園を設定



公園の一角に記念樹植栽コーナー(記念樹の森)を設けました。記念樹を植えたいというかたは、ふ

るってお申し込みください。

【第一回記念樹の森設置場所】
東 新東橋公園(天川大島町)
西 元総社町 2 号公園(大友町 地内)

【記念樹の樹種】

公園内の植栽計画にもとづく高・中木が主体となります。たとえば、クスノキ、シイ、シラカシ、モッコク、モクセイ、ツバキ、マツ、ヒマラヤスギ、メタセコイヤ、ケヤキ、ユリノキ、イチヨウなどですが、樹種については市に一任していただきました。

【記念樹を植えていただく時期】
昭和五十年四月ごろ。

【応募者の費用負担】

恐縮ですが、一件五千円の負担をねがいます。

【応募資格】

本市に居住している人(住民登録してある人)で、誕生、入学、卒業、成人、結婚、金婚、米寿など、あなたの「人生の記念」の理由がはつきりしていることが条件となります。先着二百人限りで締め切らせていただきます。

【応募の方法】

応募は十月三十日までに申込者負担金五千円を添えて、市役所四階公園緑地課緑地係(電話24局一一一内線三八三)に備えつけられている「記念樹植栽申込書」に記入し、ご提出ください。

【植樹者の表示】

市は記念樹について、記念事由・植栽年月日、植樹者を書いたラベル(表示板)をつくり、植樹のとき取り付けます。なお、市の表示期間は五年間、その後は市の台帳に一括して記録にとどめ、大切に保存します。なお、この事業は今後継続して二年(春・秋)実施していく予定です。

前橋まつりの行事

多彩な催しで盛り上り

12・13日



を盛り上げます。

【郷土民謡流し(12日・13日)】

婦人会、事業所、各種団体など三千人が参加し、中央商店街で郷土民謡をくりひろげます。

【鼓笛吹奏楽パレード(12日・13日)】

各小・中学校、高等学校の生徒と市消防音楽隊など四千人がパレードします。

【前橋力一ニバル(12日・13日)】

前10時から午後5時まで。華電太鼓を先頭に仮装広告、ミス職場の華、芸妓踊り、八木節などがパレードし、みこと山車も市内をにぎやかにパレードします。

【お祭り広場 今年新たに立川大通りに登場し、みなさんを楽しませてくれます。

12日 天地区とジャイアント

X 一行による遊ぼう・歌おう・チビ子たち全員集合(午後2時30分から8時まで)・チビ子歌自慢・素人もの自慢・かくし芸なんでも自慢(午後6時から8時まで)・出場希望者は10月11日までに商工会議所内お祭り広場係(電話24局一一一)へ申し込みください。フォークとロックの集い・八木節大会・華電太鼓の演技と指導(午後6時から9時まで)・バトンガール演技(午後5時から5時30分まで)・楽しいゲームコーナー・ジャンケン競技・力自慢・うで自慢・宝さがし・輪投げ競技・魚つり競技(午後5時30分から9時まで)・参加希望者は10月5日までに商工会議所内お祭り広場係へ申し込みください。食べ歩きうまいものコーナー(午後5時30分～9時まで)

13日 「市民朝市」は朝7時から

9時までお祭り広場で開きます。

新鮮な野菜類、果物、魚介類などの生鮮食料品を中心に、趣味の手作り品、花木、盆栽類、家庭内の不用品などを並べます。当日は地元商店の廉売市も開きます。子供野球教室(午前10時～正午まで)

【町内、商店街の催しもの】

県庁通り商店街で子供映画会(12日午後5時から県庁通り駐車場)・紅雲町一丁目自治会内紅会でも山車と大人・子供たるみこし・子供会女子バトンガール・婦人会民謡踊り大会(12日・13日) 住吉町二丁目自治会内商店街で山車と子供たるみこし(12日・13日) 千代田町三丁目自治会・弁天通り商店街・立川大通り商店街振興組合・熊野神社氏子会の四団体共催で大人と子供の本みこし。

【協賛行事】

11日 13日 第十三回前橋市説明会(商工会議所3階) 12日 第二回前橋市郷土芸能大会(県民会館小ホール) 12日 13日 赤電話無料サービス(埼玉銀行前) 12日 13日 第二十三回群馬県特産品展示即売会(商工会議所二階) 13日 料理展示会(同) 11日 14日 群馬県市町村職員写真展(拓産会館)

【前橋まつりカーニバル行進順路】

12日 市役所前出発(午前10時) 12日 利根橋通り 前橋駅前 1日 赤前 1日 東部バイパス北上 城東小前 1日 拓産ビル前折(午後1時) 1日 県民会館前 1日 吉野交番前折 1日 才川通り 1日 岩神通り 1日 三中南 1日 右折 1日 旧神明通り 1日 国道17号北 1日 上 1日 住吉町交番前折 1日 住吉町通り 1日 立川大通り 1日 拓産ビル前折 1日 中央駅前 1日 銀座通り 1日 中央通り (解散午後5時)

13日 市役所前出発(午前10時)

1日 県庁前通り 1日 秋葉写真館前折 1日 利根橋通り 1日 前橋駅前通り 1日 本町通り 1日 群銀支店前 1日 秋葉写真館前折 1日 柳橋 1日 岩神通り 1日 三中南 1日 群大病院前(午後1時) 1日 国道17号南下 1日 産チエリ 1日 前折 1日 赤城通り 1日 中央駅前 1日 一毛町通り 1日 旧諏訪町通り 1日 拓産ビル前折 1日 県民会館前 1日 住吉町通り 1日 八天通り 1日 中央通り 1日 銀座通り 1日 立川大通り (解散午後5時) 以上各種催しは九月十八日までの決定分です。

明年 1 月には 25万人に



市の人口予測

共同募金運動のおこり
共同募金運動は、一九一三年（大正二年）に米国オハイオ州クリーブランド市に起った慈善博愛連盟の運動がそのおこりとされています。
日本では、今から五十三年前、一九二二年（大正十年）に長崎市

市の人口が、ことし十二月ないし明年一月ごろには、二十五万人に達する見込みです。
九月末現在の市の人口は、男十二万一千四百人、女十二万七千六百六十人、合わせて二十四万八千七百六十人です。毎月四百五十人ほどの増加が見込まれていますので

国民の生活は、ひと昔まえにくらべると、確かに豊かにはなりました。一方、ひとりぐらしの老人体の不自由な人たちなど、福祉に

欠けている人たちは、まだまだ、たくさんいます。
こうした福祉対策のために、社会保険制度を促すとともに、お互いの「たすけあい」——つまり、社会連帯意識によって、民間の福祉活動を総合的にひろげていこうという、国民運動です。

共同募金運動の組織

共同募金運動は、国民が主体となつて行われ、運動のとりまとめ役として都道府県ごとに共同募金会ができています。
中央共同募金会が、その全国的な連合体で、原則的には募金は行っていない。各都道府県共同募金会が、市に支部を、区や町村に

このままの状況でいきましたと、十二月末には二十四万九千九百五十人、昭和五十年一月末には二十五万五千五百人となり、二十五万人を越えることが予想されます。
世帯数は九月末現在で七万三千三百三十人（七万二千二百六十人から、一年間に四千二百人弱が増加してきています）になります。



「赤い羽根」をシンボルとした共同募金運動は、ことし二十八回目を迎え、「たすけあいを」をこたえようとして、全国で約五十九億円を目標として、十月一日から十二月三十一日までの三か月間、全国的に行われます。市でも、各町内の役員さんを通じて、募金が行われます。みなさんの、あたたかいご理解とご協力をねがいます。

みんなで赤い羽根を
共同募金
10月1日から

は分会において、第一線の活動をすすめています。
このような組織によって、日本中、どんなところでも民間運動として共同募金運動が行われているのです。

この運動が、日本中あまねく行われているのは、なんといっても延べ約二百万人に及ぶ民生委員さん、自治会（町内会）の役員さん、婦人会や社会教育関係、宗教団体、各種学校関係、その他のいろいろな団体のひとびとによる奉仕組織があるからです。

目標額は全国で59億円を

昨年度の実績額は、四十九億千四百円でした。その内訳は、歳末たすけあい募金を除き、街頭募金が三・三パーセント、戸別募金が六・九パーセント、法人募金が二六・八パーセント、その他の募金が七・〇パーセントとなっています。

本年度の目標額は約五十九億円が見込まれています。ことしの寄付金の使いみちは、全国約一万八千余りの民間社会福祉施設や団体の地域の福祉活動に使う計画がたてられています。なお前橋市の募金目標額は約八百一十一万円です。市民のみなさんのあたたかい協力をお願いいたします。

施設の増改築や設備の充実に
施設の関係では、建物の新築や増改築、設備充実のために使われます。特に最近では老人、身障、精神の各施設に対する配分額が増えているのが目立っています。

また設備では、老人ホームの焼却炉、大型暖房機、火災報知機や防火設備、身体障害者や精神薄弱者施設の食器、機能回復訓練機、消毒保管庫の設置、小型耕運機の購入、作業訓練室の建築などがあります。

地域の福祉を高めるために

共同募金のかんがりの部分は、市町村の社会福祉協議会の活動費に充てられています。市町村社会福祉協議会は、その地域の人たちにとって、いかに身近な問題をとりあげ、福祉活動を推進している団体です。
その使いみちも、ねたきり老人に対する布団乾燥サービス、入浴サービス、愛のひと声運動、へき地に贈られた救急用スノーボード子どもの遊び場づくりのためなど幅の広い使いみちが計画され、地域福祉のために大きな役割が期待されています。

みなさんのご理解とご協力をお願いいたします。

ふるさとの 芸能お国自慢

12日 午後1時
県民会館ホール

第2回前橋市
郷土芸能大会

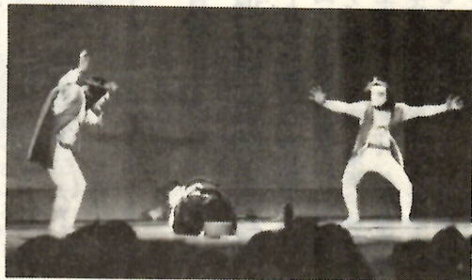

昨年の郷土芸能大会（県民会館小ホールで）

わたしたちの祖先が、長い年月をへて地域の伝統として守ってきた古典芸能の第二回発表会が、十月十二日の土曜日、午後一時から三時五十分まで、県民会館小ホールで開かれます。
この日、市内を東西南北に分けて、東のお国自慢として登場するのは、二之宮神社太々神楽（二之宮町）と伊勢音頭（泉沢町）の二つ。西のお国自慢は、八木節（古市町）と立石の獅子舞（総社町）

が出演します。
続いて南のお国自慢としては、春日神社太々神楽（上佐鳥町）と六供の祇園囃子ひょうこ踊り（六供町）がにぎやかに登場することになっています。
さらに北のお国自慢として、祭文唄（小坂子町）と木遣唄（南橋町）がひろわれます。
いずれも、ふるさと前橋に昔から伝わっている伝統芸能です。ご家族連れで、ご近所お誘い合せてご観覧ください。

市役所で

花の共進会

△10月14日▽

きれいな花がいっぱいです。
市と市花植木園芸組合連合会主催による第二十四回「前橋市花共進会」が、十月十四日午前九時から午後三時まで、市庁舎一階窓口センター前で開かれます。

市の窓口を訪れる人たちに、みごとに花々を鑑みただくもので当日は約百五十点が展示される予定です。
なお、当日は展示とあわせて花の即売も行われますのでどうぞ。

消費節約デー
10月のテーマは「買い物はまず品質表示を見ましよう」です。





施設めぐりに あなたはどうぞ 無 料

わたしたちのまちをバスに乗って、みんなで見学する大人の社会科学習に参加してみませんか。

【見学日】11月5日(火)・6日(水)・7日(木)・8日(金)の四日間、午前9時30分～午後5時30分まで、午後1時～午後5時に開館する予定です。

【主な見学場所】六供下水処理場、清掃工場、広瀬団地、畜場、児童文化センター、数島水源、温水プール、トレーニングセンターなど。

【申込方法】往復ハガキに住所、氏名、年齢、職業、見学希望日(第一と第二希望日を記入)を明記の上、10月20日までに大手町二丁目十一番一前橋市役所秘書課広報係まで、お送りください。希望者多数の場合は抽選とします。

保険料の滞納期間があると

差がつく国民年金額

あなたは大丈夫ですか？

過去に二年間の国民年金保険料の滞納期間があると女性の場合は最低三十万七千二百円の差がつくことになります。

しかし、昨年の国民年金法の改正で、強制加入被保険者に限り過去の滞納した期間の保険料を、特別に納められることになりました。差を取りもどせることになりました。

年金の差がつくのは、国民年金の老齢年金額が保険料を納めた期間(二十五年以上、または年齢によって短縮された期間)に応じて決められますので、現行では保険料を納めた月数に八百円を乗じて計算されることになっています。

例えば、過去に二年間(二十四か月)の滞納期間があると、これに相当する年金額は、 $800円 \times 24 \times 19,200$ 円になります。

ところで現在では、六十五歳の人の平均余命(六十五歳になった人が生きられる年数の平均)は、女性で十六年、男性で十三年とされていますので、計算上では一生のうち女性の場合(50歳)24年、男性で、三十万七千二百円の差がつくこととなります。

厚生年金厚生白滝荘は、厚生年金保険の福祉施設として、老齢年金を受けている人およびその配偶者に優しく、より豊かな生活をおくっていただくという目的で、国が建設した有料老人ホームです。

この施設は、古くから織物の町として知られる桐生市境野町四丁目にある一〇、五三七平方メートル、約三千二百坪の広い土地に建てられ、桐生川の清流と緑の山々

有料老人ホームあんない

桐生の白滝荘

厚生年金施設

らに高齢者の年金の計算にあたっては、優遇措置が講じられていますが、もっと差がつくことになると思われます。

この差を取りもどすためには、昭和五十年十二月末日までに滞納した期間について、一か月九百円の保険料を納めなければなりません。特例納付は、昭和四十七年度以前の分の国民年金強制加入の被保険者としての滞納期間中の保険料が資格取得をした月までさかの

ぼって納められます。また、一度に納めることが困難なときは、分割して納めることもできます。

国民年金手帳をお持ちのかたは過去に保険料を納めなかった期間がなかったかもう一度確認してください。

納付手続き、方法、保険料の滞納期間の有無などについては、市国民年金課記録係(電話24局一一一内線三三六)へお問い合わせください。



明るいホーム内で楽しいお年寄りたち

にかこまれた静かな場所にあります。

鉄筋コンクリート造り二階建て延べ一、八五〇平方メートル、ロビー、大広間、食堂、浴室、談話室、医務室も備えられ、全館暖房完備となっています。

居室は、一か月以上の長期入居者用として、六畳(一人室)が二十室、七・五畳(二人室)が六室あり、定員は三十二人。一か月以内の短期入居者用として、十八畳十二畳、十畳があり、この定員は五十人です。利用できる人は、

長期入居者は厚生年金の老齢・障害・遺族年金を受けている人とその配偶者。部屋の余裕があるときは、六十歳以上で、利用料と保証金(三万円程度)の負担ができ、身のまわりのことのできる人なら誰でも利用できます。短期の保

養者は、厚生年金保険の被保険者などの保護者として、気軽に利用できます。

利用料は、長期入居者(一日三食)が六畳の単身部屋で厚生年金受給者は月額二万七千八百円、その他が三万八千八百円、七・五畳の夫婦部屋で厚生年金受給者は月額三万八千八百円、その他の人が三万三千八百円となっています。

短期保費料は一泊二食つきで厚生年金受給者が千八百円、その他の人が二千円です。

入居希望の人は、電話またはハガキで、直接、桐生市境野町四丁目一〇六五(376)厚生年金桐生白滝荘(電話〇二七四七局一四一一)へ。詳しい問い合わせも同様へ。

最高額三百万円に

県共済協会の火災共済

市役所厚生課内の前橋支部事務局で事務を取り扱っている群馬県共済生活協同組合の「火災共済」の最高限度額が、十月一日から現在の二百万円から三百万円に引き上げられました。

掛金は共済契約一十口十万円について、専用住宅二百円、店舗併用住宅四百円、作業所併用住宅五百円、工場、倉庫などが六千円となっています。

十二月末まで契約特別増強期間として加入をおすすめしていますので、申し込みは市役所厚生課内前橋支部事務局へ。

違反建築防止週間

10月11日～17日

十月十一日から十七日までの七日間は「全国違反建築防止週間」です。新築、改築、増築、移転等の工事をするときは、必ず建築確認申請書を市役所建築指導課へ提出し、確認を受けてから工事に着手してください。

市では、違反建築をなくし明るい街づくりのため、毎日市内全域をパトロールしています。この週間はさらにパトロールを強化する予定です。市民みなさんのご協力をお願いします。

建築のご相談は市建築指導課(電話24局一一一内線三三六)へご相談ください。

行政相談週間にちなみ 合同行政相談

15日・前二

行政管理局群馬行政監察局と行政管理局長官公署の行政相談員はみなさんの「行政相談」に応じています。

みなさんが、日ごろ、国や県・市町村の仕事について「これは困った、何とかならないだろうか」と悩んでいることや「こうして欲しい」というような意見・要望がありましたら、気軽に相談ください。相談は無料で秘密は固く守られます。

お申し込みは、口頭、文書、電話(群馬行政監察局一、大手町二丁目十一番、前橋合同庁舎五階・電話21局一六四八)いずれでも結構です。

水道の白い濁り

最近野中浄水場の給水区域(市の東南部)で、ところによっては給水栓から白い濁りが発生し、ご迷惑をかけています。

この原因は、水の中に空気が混入したために白く濁るもので、飲用しても人体に害はありませんが、地区のみなさんに不安感と不快な感じをおかけしていますので、早期解消するため調査、検討をすすめています。

水の中に空気が混入して白く濁る場合は、コップに入れ約一分から二分ぐらいの時間がたつと、濁りは消えます。濁りが消えないときは水道局工務課(電話24局一六一一)へ連絡してください。

盛り上げたい

新生活運動

地区ぐるみで実践を

住民の生活課題を住民自らの努力で解決していこう—という目的で、本市に「新生活運動」が発足したのは昭和三十四年のことです。この運動を大別すると、①生活学校運動②村づくり、町づくり運動(育成地区、実践地区)③環境づくり市民運動④明るい職場づくり運動の四つにわかれます。

本年度市内では十二地区を選び、これらの実践地区を指定、各種の運動をすすめています。

▽村・町づくり育成地区①嶺町(田中芳雄会長、一九四四世帯)上朝倉町(斎木久雄会長、一四〇世帯)

▽村・町づくり運動実践地区①棚島町(牛込明白会長、六四四世帯)小坂子町(角田登会長、三八八世帯)鳥取町(佐藤電家会長、一五八世帯)金丸町(書上守一会長、八五五世帯)小島田町(浅野久雄会長、七二二世帯)小神明町(荻原豊吉会長、八三三三世帯)五代町(藤原武会長、一五三三三世帯)上佐鳥町(中島武夫会長、二四四四世帯)▽環境づくり実践地区①大手町二丁目県庁前通り愛護会(加藤徳太郎会長、一三〇〇世帯)▽桂聖生活学校①桂聖地区(中島武夫会長、七、四五七世帯)

このほか事業所ごとの運動主体も二十か所を指定するなど、本市では、この運動を市内全域に及ぼしていくことにしています。

※ ※ ※

各実践地区では、いろいろな活動がすすまっていますが、特に棚島地区と上朝倉地区で行われた新生活運動の例を紹介してみます。まず、棚島地区では「生活環境を美しく」がテーマとなっていて、地区ぐるみでゴミ退治が行われました。昭和四十五年、土地改良事業で利根川沿いに環境道路ができました。地区の人たちには、たいへん便利になった反面、公害ともいえる自動車によるゴミ捨てが頻発、道路付近の雑木林や川

り、市の清掃課も協力して、ゴミを取り除いたところ、なんとトラック五十台分が捨てられていました。この場所には再びゴミが捨てられないように、高さ三メートル、長さ五十メートルに及ぶ刺鉄線が張られました。それから一年、ゴミ捨てもなくなつて、自然の美しさが保たれています。鉄線を張らなくてもゴミが捨てられない世の中になれば一番いいのだが、これは、この地区のある役員さんの声でした。二つ目の例は、上朝倉地区。ここでは「明るい家庭づくり」がテーマ。市内の各地区では、自治会中心の敬老行事が盛んです。上朝倉地区でも、九月十五日の



きれいになった棚島地区の環境道路付近

敬老の日を記念し「温かみのある円滑な家庭づくり」を目標に、年寄りや大切にしよう、地元有志の出演で詩吟、手品、舞踊など演芸奉仕ものにぎやかに、多彩な催しが行われました。当日は市内最高齢者百二歳の大野又一さんをはじめ七十五歳以上のお年寄り二十六人が招待され、なごやかな雰囲気なかで一日を楽しく過ごしました。お孫さんの運転する自動車で送迎されて来たあのおばあさんは「楽しかった。また来年も孫に連れてきてもらいたい。生きのびる思いですね。」と語ってくれました。

開館記念展

10月18日～11月10日

県立近代美術館がことし十月から高崎市岩鼻町の群馬の森の中に開館します。この開館を記念して、十月十八日から十一月十日まで「開館記念展」が開かれます。記念展の観覧料は、一般三百円、大学・高校生二百円、小中学生百円です。二十人以上は団体割引もあります。時間は午前九時半から午後五時まで、毎月曜日が休館です。この記念展は、第一部・第二部・第三部に分かれていて、第一部が館蔵代表画展として本県出身の湯浅一郎、山口薫、福沢一郎の代表作品が展示され、第二部は近



群馬の森の中に開館した美術館

さらに、第三部ではヘンリー・ムアによるヘンリー・ムア展として現代彫刻の世界的巨匠ヘンリー・ムア自身によって選ばれた彫刻八十三点と版画七十二点を展示します。お問い合わせはお出かけください。

無料観覧のご招待

をより多くのおみなさんに観覧いただくため、県民の無料観覧の申し込みを十月十日まで受け付けています。往復はがきに、住所、氏名、年齢、性別、職業を明記(返信用はがきにもあて先を明記)高崎市岩鼻町二九九、群馬の森内「群馬県立近代美術館」あて申し込みください。近代美術館の電話は〇二七三・四六五五・五五五・五五五〇です。詳しい問い合わせは同館へ。

バスケットボール大会

十月十二日(土)・十三日(日)の二日間、市立女子高体育館でバスケットボール大会を開きます。参加資格は、①市内に在住、在勤、在学中の人で組織したチームで、十五人以上。②市バスケットボール協会に登録したチーム。

種目は、①一般男子A・B(高校生を含む)②一般女子A・B(高校生を含む)③中学生男子・女子④小学生男子・女子。中学生は学校を通して申し込みください。

バスケットボール教室

十月十六日(水)・十八日(金)・二十一日(月)午後六時から八時三十分まで、県スポーツセンターでバスケットボール教室を開きます。参加資格は、市内に在住、在勤の人に限ります。先着四十人。参加希望者は、十月十一日(金)までに市体育課へ申し込みください。

アイススケート教室

伊香保ハイランド・スケートセンターで、スケートクラブ指導員による「アイス・スケート教室」を開きます。

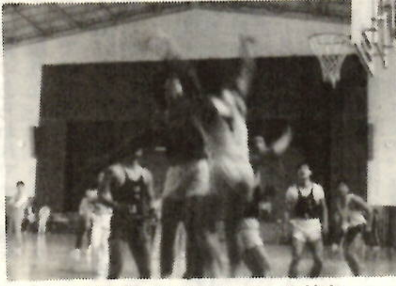

前回のバスケットボール教室

道路愛護週間はじまる

10月14日から



道路に対する関心と公共心を高め道路愛護の啓発宣伝を行い、道路の維持と保全をはかる—という目的で、十月十四日から二十一日まで「道路愛護週間」が実施されます。週間中、県下一円で各種の行事が行われますが、特に本市では①路面や側溝の維持修繕と清掃②路肩の除草や整備③道路上の不当占用物の除去や調査などを中心とし、「道路はみんなのもの」という認識を深めていただくことにしています。

多発する踏切事故

「ちょっとした不注意から」

高崎鉄道管理局管内で四十八年度中に起った踏切事故は百三十五件、死傷者も五十一人の多くにのぼっています。今年にはいっても、すでに四十五件の踏切事故が発生していますが、これらの大部分は警報無視や直前横断など、無謀な通行によるものです。尊い人命や財産を失う悲惨な踏切事故を起こさないよう、みなさんで次のことを守りましょう。①踏切では、人も車も必ず止まって、左右を確認してから渡りましょう。②警報が鳴り始め、また鳴っている間は、踏切内へ入らないよう安全な位置で待ちましょう。③複線区間では、反対方向からくる列車にも特に注意しましょう。④踏切の先の混雑しているときは、追従運転は止め、必ず渡りきれることを確かめてから通らしましょう。⑤踏切上で車が動けなくなったら、まず列車を止める手配をしてください。複線区間で警報機のある踏切には、非常ボタンがありますから、これを押して列車を止めてください。

全国街路交通情勢調査

みなさんのご協力を

市では、国・県の方針にもとづいて、市内の自動車交通の起終点の実態調査を行います。

囲碁・着付・盤景・書道

成人学校四期生を募集

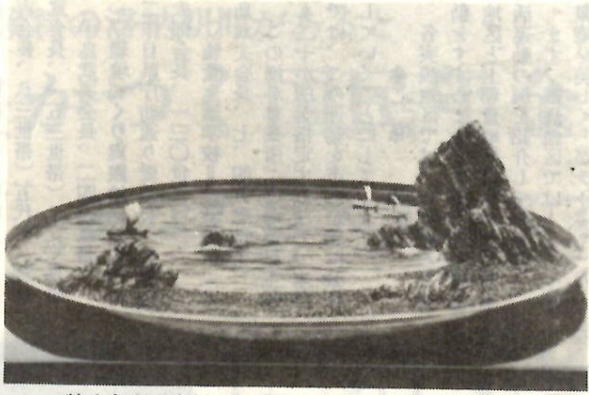

粘土などを素材にして自然の景観を描写した盤景

後七時から九時までの二時間ずつで計十回で終了。書道科だけは午後一時三十分から三時三十分までの二時間。各科目とも、会場は中央公民館です。

受講資格は、市内に在住または通勤する十八歳以上の人で、学校に在学中の人は受講できません。なお、三期の着付科受講者は、今回の着付けは受け付けません。

申し込みは、十月十一日(午前八時三十分から午後五時)まで。土曜日は正午まで。手数料二百円を添えて直接中央公民館へお出掛けを。各科目とも定員になりしだい締め切ります。

科目と内容

【囲碁(夜)】

中央公民館では、成人学校の第四期受講者を募集します。科目は、囲碁、着付、盤景、書道の四つ。十月十八日から十一月十九日までの毎週火・金曜日、午後九時から十一時三十分まで。検定日は十月十三日(日)午前九時から十一時三十分まで。対象は小学校四年生以上中学生まで六十人。費用は無料。希望者は、十月五日から受け付けますから直接来館するか電話で申し込みください。

【生物教室「小鳥の巣箱をつくりましょう」】

十月十三日(日)午前九時から十一時三十分まで。対象は、小学校四年生以上中学生まで三十人。講師は養護学校教諭上村武さん。受講は無料。材料費二百五十円。希望者は、十月六日から受け付けますから直接来館して申し込みください。

児童文化センターだより

月曜日の午後と火曜・祝日は休館
電話24局二五四八番

【自転車の安全な乗り方初級検定】
正しい交通のきまりや安全な乗りかたをおぼえ、おそろしい交通事故からあなたを守りましょう。
指導・練習日は、十月十二日(土)午後一時三十分から四時まで。検定日は十月十三日(日)午前九時から十一時三十分まで。対象は小学校四年生以上中学生まで六十人。費用は無料。希望者は、十月五日から受け付けますから直接来館するか電話で申し込みください。

【天文教室「月の写真をとろう」】
十月二十六日(土)午後六時から八時まで。対象は、小学校四年生以上中学生まで四十人。講師は数島小学校教諭近藤栄一さん。費用は無料。希望者は、十月十一日から受け付けますから直接来館するか電話で申し込みください。なお、当日は筆記用具、カメラ(持っている人)を用意してください。

【化学教室「青写真の印刷紙をつくり、木の葉などをうつしてみよう」】
七中学校教諭斎藤康之さん。教材費五十円。希望者は、十月十六日から受け付けますから教材費を添えて、直



自転車の乗り方検定に合格した子供たち

【子ども映画会】
十月二十日(日)午後一時三十分から三時まで。
今月は「かぐや姫」「登呂いせき」
【ラネタリウム10月の撮影テーマは「星の住所」です】
地球に緯度と経度があるように、天にも赤道、赤緯があって、星の位置はそれによって定められます

中級・初級の講座を終了したかた、中級への向上をめざすかたたちを対象とし、定員は五十人。講師は岡野満さん。
【着付け(夜)】
和服の美しい着こなしを学ぶもので、定員は五十人。講師は吉田寿子さん。
【盤景(夜)】
粘土などを素材にして、自然の景観を盆盤上に描写します。定員は四十人。講師は朝倉優月さん。
【書道(昼)】
毛筆の基礎として漢字を学びます。定員は四十五人。講師は岡野満さん。
【16ミリ映写操作技術講習会ひらく】
十月三十日(水)・三十一日(木)の二日間、午前九時から午後四時まで、県婦人青少年センターで、十六ミリ映写機の操作についての講習会を開きます。受講は無料。ただし、テキスト代五百円。講習終了後「十六ミリ映写操作技術認定証」が交付されます。受講希望者は、住所、氏名、生年月日、所属を記入し、返信用切手四十円を同封して、十月十二日までに、大手町二丁目十一・九、市立図書館内前橋市視聴覚ライブラリー(電話24局四三二一)内線二一)へ申し込みください。
【16ミリ映写操作技術認定証再交付について】
県教育委員会交付の十六ミリ映写操作技術認定証をお持ちのかたで、紛失または損壊されたかたは、接センターへ申し込みください。なお当日は、わらびし、木の葉、実験のできるしるしを用意してください。

【市立図書館だより】
十月一日(土)午後九時から午後五時まで(土曜日は十二時まで)。市立図書館内、前橋市視聴覚ライブラリーで再発行の手続きをしてください。
【前橋の文化財展(展示室)】
十月十七日(木)から十一月十四日(木)までの午前9時から午後5時まで。
【上州再発見シリーズ(視聴覚室)】
十月十七日(木)「上州の歴史」
十月十八日(金)「上州の産業」
十月十九日(土)「上州の文化」
十月二十日(日)「上州の自然」
十月二十一日(月)「上州の交通」
十月二十二日(火)「上州の教育」
十月二十三日(水)「上州の医療」
十月二十四日(木)「上州の宗教」
十月二十五日(金)「上州の民俗」
十月二十六日(土)「上州の歴史」
十月二十七日(日)「上州の産業」
十月二十八日(月)「上州の文化」
十月二十九日(火)「上州の自然」
十月三十日(水)「上州の交通」
十月三十一日(木)「上州の教育」
十一月一日(金)「上州の医療」
十一月二日(土)「上州の宗教」
十一月三日(日)「上州の民俗」
十一月四日(月)「上州の歴史」
十一月五日(火)「上州の産業」
十一月六日(水)「上州の文化」
十一月七日(木)「上州の自然」
十一月八日(金)「上州の交通」
十一月九日(土)「上州の教育」
十一月十日(日)「上州の医療」
十一月十一日(月)「上州の宗教」
十一月十二日(火)「上州の民俗」
十一月十三日(水)「上州の歴史」
十一月十四日(木)「上州の産業」
十一月十五日(金)「上州の文化」
十一月十六日(土)「上州の自然」
十一月十七日(日)「上州の交通」
十一月十八日(月)「上州の教育」
十一月十九日(火)「上州の医療」
十一月二十日(水)「上州の宗教」
十一月二十一日(木)「上州の民俗」
十一月二十二日(金)「上州の歴史」
十一月二十三日(土)「上州の産業」
十一月二十四日(日)「上州の文化」
十一月二十五日(月)「上州の自然」
十一月二十六日(火)「上州の交通」
十一月二十七日(水)「上州の教育」
十一月二十八日(木)「上州の医療」
十一月二十九日(金)「上州の宗教」
十一月三十日(土)「上州の民俗」
十一月三十一日(日)「上州の歴史」
十二月一日(月)「上州の産業」
十二月二日(火)「上州の文化」
十二月三日(水)「上州の自然」
十二月四日(木)「上州の交通」
十二月五日(金)「上州の教育」
十二月六日(土)「上州の医療」
十二月七日(日)「上州の宗教」
十二月八日(月)「上州の民俗」
十二月九日(火)「上州の歴史」
十二月十日(水)「上州の産業」
十二月十一日(木)「上州の文化」
十二月十二日(金)「上州の自然」
十二月十三日(土)「上州の交通」
十二月十四日(日)「上州の教育」
十二月十五日(月)「上州の医療」
十二月十六日(火)「上州の宗教」
十二月十七日(水)「上州の民俗」
十二月十八日(木)「上州の歴史」
十二月十九日(金)「上州の産業」
十二月二十日(土)「上州の文化」
十二月二十一日(日)「上州の自然」
十二月二十二日(月)「上州の交通」
十二月二十三日(火)「上州の教育」
十二月二十四日(水)「上州の医療」
十二月二十五日(木)「上州の宗教」
十二月二十六日(金)「上州の民俗」
十二月二十七日(土)「上州の歴史」
十二月二十八日(日)「上州の産業」
十二月二十九日(月)「上州の文化」
十二月三十日(火)「上州の自然」
十二月三十一日(水)「上州の交通」

広場

公民館三三三版

桂チーム

果代表として活躍

桂地区

四十六年三月結成のママさんバレーボールチーム「桂クラブ」は八月十八日都府県代表として山梨、神奈川のチームと対戦した。この大会は「関東家庭婦人バレーボール大会」が正式名称。参加十八チームが熱戦をくりひろげ、Bコートの相生チーム(山梨)を二戦、日吉チーム(神奈川)とは接戦の末、惜敗した。「練習では、やれると思ったんですけど、試合になるとアガってしまつて……でも、楽しかったわ」とは、主将の浅井元子さんの弁

敬老の日に実演

南橋地区 南橋町子ども会(会員数三百七十六人)では、九月十五日の敬老の日に、団地公民館に百人近いお年寄りを招いて、指人形童話、劇、などの楽しい発表会を開いた。なかでも、高橋千品(桃川六年)さんや井上雪恵(同)さんら十人のグループによる指人形「アルプスの少女」は好評で、ハイジの純情さにひかれて涙をうかべる老人もいたほど。はじめての指人形公演を立派に終えて、井上さんは「夏休みは人形づくりや練習でたいへんおもしろかったけど、おじいちゃんやおばあちゃんに喜んでもらえて、うれしかった。これから、もっとたくさんのだしものを勉強します」と、ほっと一息のようす。育成会指導の小島五郎さんは「子ども会活動のマンネリ化を打破するため、新しい方向を考えてほしい」と、自主的に、材料を持ち寄り、真剣にとり組んでくれまして」と語っていた。

毎週超満員

下川淵地区 下川淵地区には、花や植木づくりの農家が五十戸ほど散在している。

植木の専門講座

植木は、市内には十七ほどのママさんチームが健在。地元中学校体育館などを利用、健康と美容?にがんばっている。

下川淵地区

花や植木づくりの農家が五十戸ほど散在している。

昭和49年度 後期生ワクチン日程表

月日	会 場	時間
10月 21日 (月)	上 川 洲 公 民 館 下 川 洲 公 民 館 城 南 小 学 校 駒 形 小 学 校 母子健康センター	
22日 (火)	東 公 民 館 元 総 社 公 民 館 総 社 公 民 館 清 里 公 民 館	2 時
23日 (水)	永 明 公 民 館 天 川 小 学 校 広瀬コミュニティセンター	3 時
24日 (木)	南 橘 公 民 館 芳 賀 公 民 館 岩 神 小 学 校 若 宮 小 学 校	2 時
25日 (金)	城 東 小 学 校 桃 井 小 学 校 桂 萱 公 民 館	2 時 3 時30分
11月 11日 (月)	桃 井 小 学 校 前 橋 保 健 所	2 時 3 時30分



小児まひ生ワクチン投与

対象者はお忘れなく

小児まひ（急性灰白髄炎）の生ワクチンは、六か月間隔で二回受けて完了します。生ワクチン投与は、市が実施する期間以外では受けることができませんから、該当するお子さんは漏れなく受けてください。

【対象者】

①昭和四十八年一月一日から四十九年六月三十日までの出生者で生ワクチンの投与を二回受けていない人。②前回までに一回投与を受けている人は、右記の年齢を問わず今回の投与を必ず受けてください。③右記（①②）のいずれにも該当しない人（該当年齢を超えている人）で、今回初めて投与を受ける人は生ワクチンの投与が受けられる健康状態であることを証明する医師の診断書または証明書を添えて会場へおいでください。

【必ず守っていただくこと】

①投与する前に問診票を記入し、予診を受けることになっていきますから、責任をもって記入し、答えられる人が付き添ってください。

結核予防レントゲン検診

近くの会場で受けましょう

市では、四十九年度結核予防健康診断（レントゲン検診）を十月一日から行っています。

【対象者】

新市域の全市民。ただし、小・中学生、高校・大学の学生および勤務先で年一回結核健康診断を受診する人は除く。

【結核健康診断（レントゲン）を受けるには……】

①町内の役員さんを通じて結核健康診断通知書が配布されますから、受診票を切りとって会場へお出かけください。②都合で近くの会場で受診できなかった場合は、期間中どこかの会場でも受診できます。③通知書が届かなかった人、受診票に名前が書いていない人、勤務先で実施していない人、会社等を退職した人等は、会場の係員に申し出てください。

【異常が認められた場合】

診断の結果、異常が認められた人には、一か月以内に知らせし

榮養障害者。⑦その他医師が投与するに不適当と認める人。

【投与後に注意すること】

①二週間は抜歯または外科的手術をさけてください。②一か月間は種痘、はしか、BCGの予防接種は受けないでください。③異状反応があったときは、すみやかに医師の診察を受けてください。

【その他のお願い】

各会場では、混雑が予想されますから、終了時間の十分前までに受け付けを済ませてください。

各種健康相談

【母子健康相談】
十月四日（金） 清里公民館
十月八日（火） 芳賀公民館、桂萱公民館、南橘公民館、永明公民館
十月十四日（月） 東公民館、元総社公民館、広瀬団地第三集会所、社会公民館、南町四丁目公民館
十月十七日（木） 南町四丁目公民館
十月十八日（金） 総社公民館

【循環器疾患等健康診断】
市では、成人に多い循環器疾患（高血圧、糖尿病）の健康診断（無料）を四十歳から六十五歳までの人を対象に行います。会場で係員に申し出てください。

【医師会育児相談】
十月九日・二十三日、群馬メデイカルセンター三階育児相談室で、乳児を対象に行います。受付時間は午後二時から三時まで。

【三歳児検診】
昭和四十六年九月中に生まれた幼児を対象に検診を行います。母子手帳をもって忘れずにお受けください。都合で受けられない場合は翌月中に受け付けてください。

【妊婦検診】
十月十五日市母子健康センター

城南地区の健康相談

【乳児健康相談】
十月十八日午前十時から午後三時まで、市母子健康センターで、乳児を対象に行います。なお、家族計画相談も行います。

【妊婦検診】
十月十五日市母子健康センター

老人健康診査

市では、保健福祉施策の一環として、六十五歳以上の老人（明治四十二年四月一日までに生まれた人）を対象に、無料で健康診査（一般診査と必要に応じた精密診査）を実施します。

健康診査受診票は、自治会長さんを通じてお届けします。

【受付場所】市内の病院、医院、ただし、群大附属病院を除く。

【受付期間】①六十五歳から六十九歳以上の人は、十月十五日から十九日までの五日間の午前中。②七十歳以上の人は十月二十二日から二十六日までの五日間の午前中。

【持参するもの】①老人健康診査記録票。②国保・健保等の被保険者証または共済組合等の組合員証。③老人医療費受給者証（※）または（※）。

○詳しくは、市保健課保健係（電話24局一三二一内線三九八）へお問い合わせください。

昭和49年度結核レントゲン検診地区別日程表

区分	第1次検診	第2次検診
市 区 名	月日 時間 会 場	月日 時間 会 場
上 川 洲 町	11. 5 9:30-12:00 上川洲区長事務所	11. 13 9:30-12:00 上川洲区長事務所
下 川 洲 町	10. 31 9:30-12:00 下川洲公民館	11. 13 2:30-4:00 下川洲公民館
下 細 井 町	10. 31 9:30-11:30 下細井公民館	(木) 1:00-3:00 下細井公民館
北 代 田 町	11. 1 9:30-12:00 北代田公民館	(木) 1:00-3:00 北代田公民館
竜 蔵 寺 町	11. 1 1:00-3:00 竜蔵寺公民館	(木) 1:00-3:00 竜蔵寺公民館
青 柳 町	10. 31 9:30-11:30 青柳町岡田実方	11. 14 1:00-3:00 青柳町岡田実方
南 橘 町	10. 31 1:00-4:00 南橘公民館	(木) 1:00-3:00 南橘公民館
田 口 町	11. 6 1:00-4:00 田口公民館	11. 13 9:30-11:30 田口公民館
関 根 町	11. 6 9:30-11:30 関根公民館	(木) 1:00-3:00 関根公民館
荒 牧 町	11. 2 9:30-12:00 荒牧公民館	(木) 1:00-3:00 荒牧公民館
日 輪 町	11. 2 1:00-3:00 日輪寺	11. 14 9:30-11:30 日輪寺
上 小 出 町	11. 5 9:30-12:00 上小出公民館	(木) 1:00-3:00 上小出公民館
川 原 町	11. 5 1:00-3:00 川原公民館	(木) 1:00-3:00 川原公民館
小 神 明 町	11. 5 1:00-3:00 小神明公民館	11. 14 9:30-11:30 小神明公民館
鳥 取 町	11. 5 9:30-12:00 鳥取公民館	(木) 1:00-3:00 鳥取公民館
勝 沢 町	11. 1 1:00-3:00 勝沢公民館	(木) 1:00-3:00 勝沢公民館
端 気 町	10. 31 2:30-4:00 端気公民館	(木) 2:30-4:00 端気公民館
五 代 町	11. 2 1:00-3:00 五代公民館	(木) 1:00-3:00 五代公民館
小 坂 子 町	11. 2 9:30-12:00 3区連立共同育児所	(木) 9:30-11:30 3区連立共同育児所
嶺 町	11. 1 9:30-11:30 嶺公民館	11. 13 9:30-11:30 嶺公民館
金 丸 町	10. 31 9:30-11:00 金丸公民館	(木) 9:30-11:00 金丸公民館
三 俣 町	11. 2 9:30-12:00 下三俣事務所	11. 14 9:30-11:30 下三俣事務所
幸 塚 町	11. 6 1:00-3:00 幸塚公民館	(金) 1:00-3:00 幸塚公民館
下 沖 町	11. 6 9:30-12:00 下沖公民館	(金) 9:30-11:30 下沖公民館
上 沖 町	11. 8 1:00-3:00 上沖公民館	(金) 1:00-3:00 上沖公民館
東 片 貝 町	11. 7 9:30-12:00 東片貝公民館	11. 14 1:00-3:00 東片貝公民館
西 片 貝 町	11. 7 9:30-12:00 西片貝公民館	(木) 1:00-3:00 西片貝公民館
上 泉 町	11. 5 9:30-12:00 上泉公民館	11. 15 1:00-3:00 上泉公民館
亀 泉 町	11. 9 9:30-11:30 亀泉公民館	(金) 9:30-11:00 亀泉公民館
堀 下 町	11. 9 9:30-11:30 堀下公民館	(金) 9:30-11:00 堀下公民館
茨 窪 町	11. 9 9:30-12:00 茨窪東公会堂	11. 16 1:00-3:00 茨窪東公会堂
江 木 町	11. 6 9:30-11:30 江木公民館	(土) 9:30-11:30 江木公民館
江 木 町 住宅	11. 13 9:30-12:00 江木公民館	(土) 9:30-11:30 江木公民館
永 野 町	11. 8 9:30-12:00 天川大島会議所	11. 15 9:30-11:30 天川大島会議所
原 組 住宅	11. 8 9:30-12:00 原組自治会館	11. 15 1:00-3:00 原組自治会館
野 中 町	11. 8 1:00-3:30 野中公民館	(金) 1:00-3:30 野中公民館
上 大 島 町	11. 6 1:00-3:30 永明公民館	(木) 1:00-3:30 永明公民館
女 屋 町	11. 6 2:30-4:00 女屋公民館	(木) 2:30-4:00 女屋公民館
小 島 田 町	11. 6 9:30-11:00 小島田公民館	(木) 9:30-11:00 小島田公民館
東 上 野 町	11. 12 9:30-11:00 東上野公民館	(金) 9:30-11:00 東上野公民館
上 長 磯 町	11. 12 2:30-4:00 上長磯集会所	(金) 2:30-4:00 上長磯集会所
下 長 磯 町	11. 7 9:30-12:00 下長磯集会所	(木) 9:30-12:00 下長磯集会所
駒 形 町	11. 7 9:30-12:00 駒形小学校	11. 16 9:30-11:30 駒形小学校

●日曜当番医の変更——10月20日の前橋外科は、三俣町571石坂外科（電話33局4808）に変更になりました。

