

25日オープンをめざし、急ピッチで整備中の心身障害者福祉会館(朝日町3丁目)

心身障害者福祉会館

25日、日赤東隣りにオープン

からだの不自由な人がたの社会活動、生活指導、レクリエーションの「総合拠点の場」として「心身障害者福祉会館」が完成、10月25日オープンします。場所は朝日町三丁目21、日赤病院の東隣り鉄筋コンクリート平屋建て六四四平方メートル、相談室、保健室、談話室、訓練室、浴室、会議室、団体事務室などを備え、総工費は約一億五千三百七十七万円です。

心身障害者福祉会館平面図

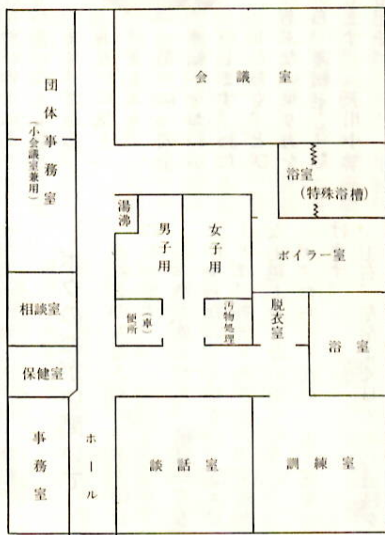

昭和四十九年度、厚生省が提唱した「身体障害者福祉モデル都市」の指定を受けた前橋市では、身障者のみなさんが少しでも生活しやすい環境づくり、福祉面の改善に力をそそいできています。そのひとつとして、市庁舎本館に身障者やおとしりのためのエレベーターを設置、身障者用トイレをつくり、公共施設への車いすの常備、車いすのまま乗れるリフトつきバスの購入、香りの公園や盲人用信号機、カラオケブロックの設置など、公共施設の改善整備に取り組んできています。

このなかで、最も重点施設としてつくられたのが「心身障害者福祉会館」です。

心身障害者福祉会館の概要

△大会議室▽

百人ほどの会議室です。障害者のかたがたの集会、サークル活動各種会合の場として利用いただけます。

△談話室▽

障害者のみなさんが、気軽に話しあえる、いこいの場所です。読書もできるように整備中です。

△訓練室▽

部屋の半分は畳敷き(十四畳)で、障害者の研修、生花、茶道などの講習の場となります。また、囲碁、将棋などの娯楽の場としても利用いただけます。残り半分はジョウタン敷き、いろいろな機能回復訓練用器具を整備して、将来は「機能回復訓練室」として利用していただくことにしています。

△特殊浴室▽

在宅重度障害者、ねたきり老人のみなさんのなかで、自分では入浴できない人々を、特殊マイクロボスを送り込んで、入浴サービスを行うための特殊浴室です。

△一般浴室▽

障害者の機能回復をはかるため、いこいの浴室です。車いすの人たちも利用できるような特殊な装置がされています。

△トイレ▽

トイレは三か所、それぞれ障害者のため、車いすでも利用できるようになっています。

市内の身体障害者の現況

本市には、現在、四千七百四十人の身体障害者のかたがたがおります。「身体障害者」と呼ばれる人たちは、たとえば手足が不自由な人、目が見えない人、耳がきこえない人、こ

までの程度が決められています。ことし四月現在で、市内の身体障害者手帳が交付されている人は四千七十五人です。このなかで、視覚障害の人が七百人、聴覚障害の人が七百十四人、音声障害の人

が三十二人、肢体障害の人が二千五百四十四人、内部障害の人が八十五人となっています。

また、精薄者登録がされている人は六百六十五人、このうち最も重い重度者が四百四十二人、中度者が二百三十一人、軽度者が二百九十二人となっています。

広報手帳

- 第3回県読書大会 10月28日午後1時～4時、県婦人青少年センターでひらかれます。「子ども読書」について話し合いをもち、出版社、新聞社、図書館、読書グループ、学識経験者など五人の講師によるパネルディスカッションが予定されています。
- 県立近代美術館で近代日本画秀作展 山種美術館所蔵の明治から現代に至る代表的日本画家約三十五人の作品約七十点を展示。前期が10月4日～26日、後期が10月28日～11月24日。月曜日休館。主な作品は橋本雅邦「旭光松鶴」横山大観「滝」下村観山「不動明王」竹内栖鳳「蛙と蜻蛉」上村松園「詠歌」前田青邨「蓮台寺の松陰」奥村土牛「城」小林古径「猫」東山魁夷「白い峰」など。
- 10月の交通事故出張相談 10月17日、午前10時～午後3時。前三百百貨店七階で。
- 一日合同行政相談 10月17日午後1時～4時。前三百百貨店七階。
- 郵便貯金奨励運動実施中 10月31日まで実施中です。郵便貯金は創業以来、今年で百年。二十一兆円に達し、豊かな住みよい社会づくりに役立てられています。前橋市でも、ただ今、四十四億円の融資をうけ、最近では自転車道の整備、ゴミ処理施設、身障会館、児童館、上下水道の整備などに運用されています。郵政省では郵便貯金の一層の理解と協力を呼びかけています。
- 少年科学教室「理科研究のやり方」受講生募集 中学生のみなさんに、理科を研究するやりかたを事例によって解説する少年科学教室が、10月26日(日)午前9時から午後1時まで、県婦人青少年センターでひらかれます。受講希望の人は、各中学校に案内が送られてありますので、学校でとりまててお申し込みを。定員は百人。講師は県教育センター須藤佳典さんと星野勝美さん。詳しくは県婦人青少年センター(電話32局二一六六)へ。
- 県立盲学校で文化祭 10月25日・26日の土・日曜日、南町四丁目三の同校で。子どもたちのステージ発表、作品展示、バザー、点訳相談、茶席会など。みなさんで、お出かけください。



が、見ごろは十月二十五日ごろから十一月初旬と思われまゝです。園内には、バラのほか多くの花木や生垣の見本などもあり、からだの不自由な人たちが車椅子で観賞していただける「香りの森」もことしの春から一部が完成しました。秋空のもと、松のみどりにかこまれたバラ園で、一日をお過ごしください。(写真は市営バラ園―昨年)



みなさんに親しまれている数島公園バラ園では、秋のバラが十月二十日ごろから咲き出します。秋咲きのバラは、十月下旬から十一月下旬まで、順々に咲きます。

秋のバラ 10月下旬が 見ごろです

〈数島公園バラ園〉

●季節のニュース

使えやすく、熱量が高く、効率的なプロパンガス。県内で約三十六万八千世帯の家庭で使われているといわれます。この便利なプロパンガスも、誤った使い方や不注意から、毎年多くの事故が起こっています。

プロパン注意…事故防止のポイント

これら原因をみますと――
①古くなったゴム管から漏れたガスに、冷蔵庫のスイッチの火花が引火して爆発した。②ガスコンロを使っている、そこを離れていた間に風や煮こぼれで火が消えてしまい、もう一度火をつけたとたん漏れていたガスが爆発した。③二口ホースのうち一口は使用せず、死亡した。

酸素が不足して不完全燃焼となり、恐しい一酸化炭素が発生します。そこで、プロパンガスによる事故を防ぐポイントは――
①老化したり、ヒビ、傷のあるゴム管を取り替え、ゴム管と器具元

は元を必ず閉めること。また、使用していないガス口には、必ずゴムキャップを取り付ける。③点火の前には、必ずガス漏れを確認してから、ガス漏れに気付いたと

ム管を取り替え、ゴム管と器具元との取付け部分はホースバンドでしっかりと固定する。②使用後は、しっかりとコックを閉じ、長時間使用しない時や外出時、就寝時には必ず燃焼を止めて燃焼によって生じた炭酸ガスを屋外に排出し、浴室には上下に換気口を設けて浴室内の空気が入れかわるようにする。⑤ガス器具の具合が悪い時は、すぐに販売店に連絡する。

プロパンガスが爆発すると、近くの人々もケガや火傷をして、大きな惨事となります。みなさんひとりの注意が必要です。

新生活運動シリーズ ⑧

三中地区

冠婚葬祭簡素化運動

年ごとに華美になってきた冠婚葬祭。お返し品の品も派手になり、お返し品も今すぐ必要な品は少なく、押入れやタナにうず高く積まれてしまっている現状というところ。お返しがあるから、このくらい包まなければ……とお包みの金額が気になり、これにかかる費用もバカにならない、という家庭も少なくないことでしょう。

こうした風潮のなかで「個人では改善も無理。いろいろな団体、町内ぐるみですすめてほしい」という声が上がっているのが当然のこと。三中地区自治会長協議会(池下

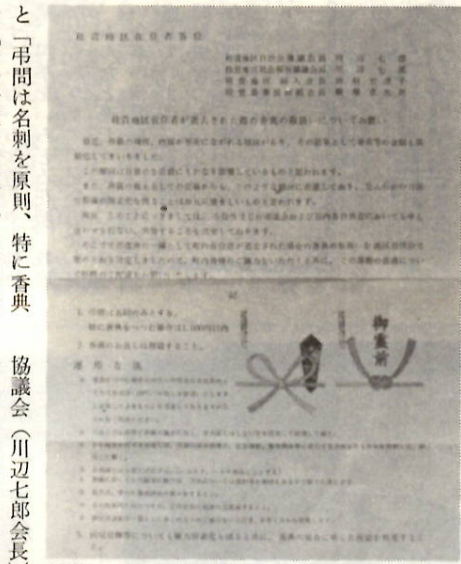

桂萱地区全世帯に簡素化を呼びかけたチラシ

と「弔問は名刺を原則、特に香典を包む場合は千円以内。香典のお返しは、一切行わない」という基本と、こまかい運用方法を決めました。

桂萱地区自治会長協議会(川辺七郎会長)でも、同地区の社会福祉

桂萱地区

桂萱地区自治会長協議会(川辺七郎会長)でも、同地区の社会福祉

市民の声

斎場に花輪の常備を

告別式の家をたずねあてるとの花輪を目当てにさがすほど、花輪は一般化されている。たくさんありすぎて並べる場所に困るほどではないにしても、一つもないのも淋しい。社会的地位のある人は別として、葬儀に花輪がないのは、親族として肩身のせまい感じがする。このため、どこかの家で、一基何千円もする花輪

を並べている。故人の最後を人並みに、にぎやかにしてやりたいと願う、残された家族の思いが、そこにはある。

そこで、市営斎場には十基程度の花輪を常備しておき、市民の最後をにぎやかにしてやたらと思

う。斎場利用には花輪はいらないというところになれば、それだけ安

上りとなる。花輪には市長以下

の名まえがあれば、家族も慰められ

るだろう。祭壇の生花、供花等も

同様に常備したら、経費節約にも

なり、斎場利用も、もっとふえる

だろう。(下新田町・村田信一)

秋の道路 愛護運動

10月20日～25日

今通る あなたの道に 真心を
自動車がゆきかう大通り。川ぞいの遊歩道。わたしたちが毎日毎日、何気なく歩いている生活道路……。そんな道路に、ちょっと目をむけてみてくださ

ゴミがちらかっている、不衛生ではありませんか？
道路の物を占有して、通行の邪魔を占めていませんか？
道路は、いつも清潔で、誰もが安全にとれるようにありたいものです。

市内には、長年、奉仕の精神をもって道路愛護のために、たゆまない努力をされている団体や多くの個人がいます。けれども、この人たちの奉仕にもかかわらず、道路を汚したり、乱暴に使用したりする人は、今でも少なくありません。

市では、毎年、春と秋に道路愛護週間を設け、道路のバトロールを実施したり、清掃などを重点的に、道路愛護思想の普及に努めています。市民のみなさんひとりひとりの心がけが、なお一層大切で

この機会に、市民のみなさんに次のことをおねがいます。
①道路は、自動車や歩行者の投げ捨て、ゴミ捨て場ではありません。自動車の投げ捨て、ゴミ捨て場ではありません。自動車の投げ捨て、ゴミ捨て場ではありません。

②道路に荷物を置いたりして、通行の便を妨げないようにしましょう。
③草刈り、清掃、散水、側溝のどろさらなど、お互いの小さな心づかいで、気持ちよい通行ができるように心がけましょ



市立幼稚園児募集

神明・若宮・総社

受付11月10日から

市立幼稚園では、五十一年四月に、神明・若宮・総社幼稚園に入園する子どもさんを募集します。入園希望のかたは、次により申し込んでください。

募集人員

神明幼稚園 4歳児 80人
5歳児約30人
若宮幼稚園 4歳児200人
5歳児約90人
総社幼稚園 4歳児 80人
5歳児 若干人

入園該当児

4歳児 昭和46年4月2日から47年4月1日まで生まれた人。
5歳児 昭和45年4月2日から46年4月1日まで生まれた人。

募集期間

神明幼稚園 願書受付 11月4日～8日
受付期間 11月10日～15日
面接日 11月19日(水)
入園者発表 11月28日

若宮幼稚園

願書受付 11月4日～8日
受付期間 11月10日～15日
面接日 11月21日(金)
入園者発表 11月28日

総社幼稚園

願書受付 11月4日～8日
受付期間 11月10日～15日



今年5月に行われた春の遠足——(敷島公園バラ園で)

面接日 11月21日(金)
入園者発表 11月29日

〇入園についてのお問い合わせは、直接、各幼稚園へ。神明幼稚園(電話31局5138) 若宮幼稚園(電話31局2891) 総社幼稚園(電話51局3637)。幼稚園就学奨励制度などについては、市教委学校教育課(電話24局一一一内線三一)へ。

市立幼稚園紹介

神明幼稚園

五学級二百人が定員。歴史の長い幼稚園で、市の中央部にあり、神明宮や前橋公園の緑の木立に囲まれたところにあります。園では幼児の心身の発達を促進、助長されるよう、教育内容の充実と環境整備に心を配っています。園内には四季おりおりの草花を植え、小鳥を飼い、幼児が直接世話をすること、愛情こまやかな子どもに育つよう努めています。

若宮幼稚園

十学級四百人が定員。若宮小学校の北にある幼稚園。園舎の二階から、遠く田園風景のひろがりも眺められます。園付近の区画整理も終り、園庭も整備されつつあります。広いプールも来春までには完成予定で、夏には楽しい水遊びもできるでしょう。「よく考えて育つよう努めています」。

総社幼稚園

四学級、百六十人の定員。利根川の西、園の近くに古墳なども散在していて、緑に囲まれた幼稚園です。いろいろな遊具や小動物小屋、四季をいろどる花壇、栽培園などもあります。完全給食も実施、みんな楽しく食事しながらよい食生活の習慣を身につけるよう配慮しています。幼稚園は、人間形成をつちかかいたい、豊かな時期です。強く、たくましく、心豊かな子どもに育つよう努めています。

読書週間記念行事

市立図書館

十月二十七日から十一月九日までの二週間は「全国読書週間」です。市立図書館では、この週間にちなんで、次のとおり記念行事を行います。みなさんで誘い合って、お出かけください。

文芸講演会

11月1日(土) 午後1時30分から3時30分まで、市立図書館講堂でひらきます。「土屋文明」その故郷と歌」と題し、講師は歌人の大井恵美さんが講演します。

文化講座

11月4日(火) 上毛の伝説の源



中央公民館合唱団は、昨年六月に結成され、毎週水曜日に練習を積み重ねてきました。そこで、日頃の練習の成果をみなさんに聞かせます。

中央公民館合唱団

県民会館で初公演

ていたところ、第一回公演を十月二十六日(日)に県民会館ホールで、午後一時から三時まで開きます。

芳賀北部団地遺跡のスライドを見る会

11月8日(土) 午後1時30分から3時30分まで、市立図書館講堂でひらきます。講師は松島栄治さん。参加は無料です。

芳賀北部団地遺跡出土品展

約二年間にわたり住居跡約二百七十戸を調査し、ダンボール約五百箱分を発掘した芳賀北部団地遺跡の出土品と写真の展示を、十月二十日から十一月十七日まで市立図書館展示室で行います。



展示物は、①縄文土器・石器・炭化種子など約五十点②奈良平安時代土器・鉄器・炭火種子など約五十点③縄文奈良平安時代住居跡、遺物出土状態などの写真約二十五枚。なお、十一月八日午後一時から三時まで、遺跡発掘調査報告会が行われます。

「演劇の本」のつどい

今月の本のつどいは、テーマに

邦人作品集

「私たちの足音」「とんぼはいつまでも」「花の街」「小さい秋見つけた」「花」

愛唱歌集

「恋は水色」「シエリトリンド」「合組曲「水のいのち」」「雨」「水たまり」「川」「海」「海よ」

邦人作品集

「私たちの足音」「とんぼはいつまでも」「花の街」「小さい秋見つけた」「花」

愛唱歌集

「恋は水色」「シエリトリンド」「合組曲「水のいのち」」「雨」「水たまり」「川」「海」「海よ」

邦人作品集

「私たちの足音」「とんぼはいつまでも」「花の街」「小さい秋見つけた」「花」

愛唱歌集

「恋は水色」「シエリトリンド」「合組曲「水のいのち」」「雨」「水たまり」「川」「海」「海よ」

邦人作品集

「私たちの足音」「とんぼはいつまでも」「花の街」「小さい秋見つけた」「花」

愛唱歌集

「恋は水色」「シエリトリンド」「合組曲「水のいのち」」「雨」「水たまり」「川」「海」「海よ」

邦人作品集

「私たちの足音」「とんぼはいつまでも」「花の街」「小さい秋見つけた」「花」

愛唱歌集

「恋は水色」「シエリトリンド」「合組曲「水のいのち」」「雨」「水たまり」「川」「海」「海よ」

邦人作品集

「私たちの足音」「とんぼはいつまでも」「花の街」「小さい秋見つけた」「花」

子ども映画会

たのしみながら知識や理解を深める科学や記録映画、交通安全映画、おもしろいマンガなど映画を上映します。

十月十九日(日) 午後一時三十分から三時まで。今月は、「前橋の観光」「つるのおんがえし」「かぐや姫」「自転車の乗り方」などを上映します。

自由に参加できますが、視聴覚室の定員は百人です。おはやめにおいでください。

▽自転車安全な乗り方を身につけよう

対象は小学校四年生六十人。内容は、①発進の仕方②交差点の右折の仕方③踏切の渡り方④など。費用は無料。参加希望者は、十月十九日から受け付けます。電話または直接来館して申し込みください。

▽自転車の安全な乗り方初級検定

正しい交通のきまりや安全な乗り方をおぼえ、おそろしい交通事故からあなたを守りましょう。

指導・練習日は十一月八日(土) 午後一時三十分から四時まで。検定日は十一月九日

児童文化センターだより

月曜の午後と火曜の午後と水曜の午後と木曜の午後と金曜の午後と土曜の午後と日曜の午後と

電話24局2548

文化の日のつどい

児童文化センターでは、十一月三日の文化の日を記念して、次のような楽しい催しを行います。よい子のみなさん大ぜい参加してください。

▽演劇発表会 午前十時から十時五十分まで。出演は児童文化センター演劇教室。

▽合唱演奏会 午前十一時から正午まで。出演は児童文化センター合唱団。

▽器楽演奏会 午前十一時から正午まで。出演は児童文化センター器楽教室。

▽人形劇 午後一時三十分から二時三十分まで。出演は人形劇団「みつばち」。

▽童話 午後二時四十分から四時三十分まで。お話しは、七郎のぼうけん(柳芳太郎さん)やつかはぎの馬(村田康男)の二話。

▽プラネタリウム特別投影「秋の星物」がたり

〇プラネタリウム「ゴースト」足踏みカ

中小企業のみなさんへ

各種研修会と 融資制度あんない

□資金管理研修会

市と商工会議所の主催で、十一月四日、五日、六日の三日間、午後六時から九時まで、前橋問屋会館で資金管理研修会をひらきます。

テーマは、低成長経済への転換と資金支払能力の測定(四日)減速経営時代における資金体系の考え方(五日)貸金制度改善の実践的研究(六日)。講師は小森経営研究所長、小暮欽一郎さん。定員は五十人。受講料は三千円(テキスト代含む)。

受講希望のかたは、十月三十一日までに市商政課(電話24局一一一内線二四九)または商工会議所業務課(電話24局一一一)へ申し込んでください。

□食料品店経営教室
市と商工会議所の主催で、食料品店経営教室を次のとおり開きます。

・テーマ・講師

11月10日(月) Ⅱこれからの食料品店の経営戦略(商店経営指導センター理事長、須田泰三さん)
11月20日(木) Ⅱ食料品店における品揃えと販売・仕入れの技法(日本店舗設計家協会、高瀬昌康さん)

11月25日(火) Ⅱ食料品店の税務知識(青木税務会計事務所長、青木二土夫さん)

12月1日(月) Ⅱ経営成績のつかみ方と計数経営の手法(市商政課商業振興係長、田中実)

12月8日(月) Ⅱ食料品店における店舗のあり方(中小企業診断士、東正高さん)

○：時間はいずれも午後六時三十分から八時三十分まで。
定員は四十人。ただし、定員になりしだい締め切ります。受講料

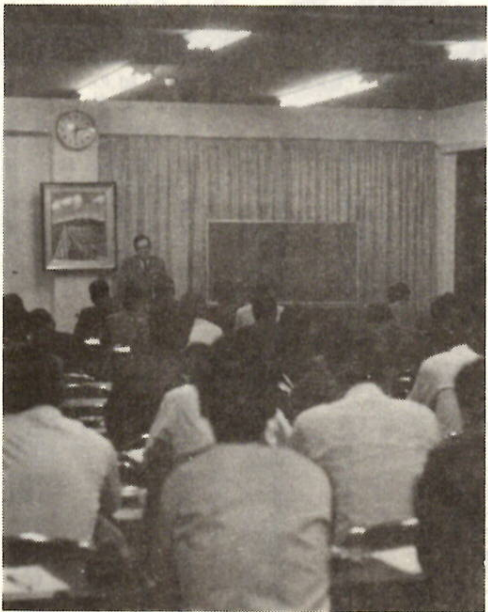

熱心に勉強する中小企業者のみなさん
——(前回の経理実務研修会で)

は、テキスト代を含み千円。

受講希望のかたは、十一月八日までに市商政課(電話24局一一一内線二四九)または商工会議所業務課(電話24局一一一)へ申し込んでください。

□商業時局経営講座

市と商工会議所の主催で、十一月十日(月)午後二時から四時まで、前橋商工会議所で商業時局経営講座を開きます。

講師は商店経営指導センター理事長、須田泰三さん。テーマは、大型店の進出に対処する実践的経営戦略。対象は、市内の商店経営者とその関係者。受講料は無料。

受講希望のかたは、十一月五日までに市商政課(電話24局一一一内線二四九)または商工会議所業務課(電話24局一一一)へ申し込んでください。

□セールスマン話法セミナー
市と商工会議所の主催で、十一月十一日・十二日の二日間、午後六時から九時まで、前橋問屋会館でセールスマン話法セミナーを開きます。

市街化調整区域内
土地既存権利者は

許可申請早めに

「権利」失なうとたいへん!

市街化調整区域内の土地は、都市計画法によって、建物を建てるための開発行為(土地の区画、形状の変更)や土地利用について、きびしく規制がされています。しかし、市街化区域と調整区域との「線引き」がされた時点で、すでに建物を建てる目的で、「土地利用に関する権利」をもっているものについては、経過措置がとられていました。つまり、線引きの際、これを県知事に届け出した

ものについては、五年以内に権利を行使するものに限り、許可されるところになっていました。前橋市では、昭和四十六年三月三十一日に「線引き」がされています。したがって、この該当者は五十二年三月三十一日までに、許可を得て土地造成や建築行為が完了しないと、せっかくの「権利」を失なうことになります。現在、市内には千百六十人ほどのこの権利者がいます。しかし

この中には、今だに許可申請もされず、着工していないものが相当数あります。これらの権利者は、早急に所定の事務手続きを済ませ、工事を完了してください。工事を着工するためには、都市計画法四十三条に基づき「許可」あるいは「建築確認」の事務手続きが必要となります。このことについて、詳しくは市役所建築指導課(電話24局一一一内線三六・三七・三八番)へお問い合わせください。

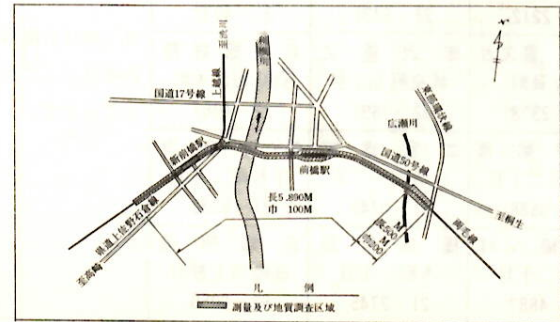

測量及び地質調査区域

中小企業事業 資金融資制度

中小企業の運転・設備資金融資制度として、次の二つの制度は、いつも取り扱っていますので、ご利用ください。

◇小口資金融資制度

市内の中小企業者(ただし、中小企業信用保証法に定める業種)を対象に、融資額は四百万円以内です。融資期間は三年以内。融資利率は年八・二五%(このほか保証料〇・二%)。取扱金融機関は、市内各銀行、相互銀行、信用金庫、信用組合です。

◇経営振興資金融資制度

この制度は、十月一日に施行された新しい金融制度です。小口資金制度でなお資金の不足する方は、この制度も併用できます。

市内の中小企業者(ただし、中小企業信用保証法に定める業種)を対象に、融資額は運転資金三百万円、設備資金五百万円です。融資期間は運転資金三年以内、設備資金五年以内で融資利率は年八・二五%(このほか保証料〇・五%)。取扱金融機関は、群馬銀行、大生相互銀行、前橋信用金庫、厩城信用金庫、群馬信用組合です。

○：くわしいことは、市商政課(電話24局一一一内線二四九)または商工会議所金融課(電話24局一一一)へお問い合わせを。

前橋市スポーツ教室

初心者もすぐ滑れる アイススケートコース

市教委と前橋スケートクラブ主催のアイススケートコースを十一月十六日(第一回)十一月二十三日(第二回)の両日、伊香保ハイランド・スケートセンターでひらきます。

参加資格は市内に在住・在勤・在学している人で、希望者は十一月十二日までに市教委体育課(千代田町分室二階・電話32局六五三九)へ所定の申込用紙に記入し、会費四千円(リンク入場料・貸切バス二回分。自分で直行の場合は千



アイススケート教室(昨年)

五百円)を添えて、申し込みのとき払い込んでください。内容は「初心者もすぐ滑れるように」ということで、スケートクラブ指導員が基本滑走の技術と理論を指導、日水連ブレン・スケイティングデスコースも指導します。両日も市庁舎前を午前九時に出発、十時から開始されます。

市民スポーツ祭

ボーリング大会

市教委、市体育協会、県ボーリング連盟前橋支部の主催で、十一月二日(日)にボーリング大会が開かれます。

会場は、ボーリングジャンボ(午前十時から)前橋エマルドボール(午前十一時から)の二会場で行います。参加資格は、市内に在住・在勤者。参加費は中・高校生が四百円、一般が千円。

種目は、個人戦で中学・高校・十歳代、二十歳代、三十歳代、四十歳代、五十歳以上となつています。なお、女子にはハンデキャップとして、一ゲーム十五ピン加算されます。

参加希望のかたは、十月二十五日までに住所、氏名、年齢を記入し、参加費を添えて競技会場へ申し込んでください。

なお当日は、各会場とも三十分前に受け付けを完了してください。中学生については、保護者の同伴が必要です。

両毛線高架事業 計画立案のため

「測量」で 土地立入り

—ご協力ください—

市では「両毛線の南と北の市街地の均衡ある発展と踏切のクルマ渋滞を解消する」という目的で、昨年より「鉄道高架化」について研究をすすめています。

このほど、別図の範囲で土地の測量を実施することになり、みなさんの土地へ立ち入らせていただくことになりました。これは基本的な事業計画を立案するための大切な測量調査です。関係住民のみなさんのご理解とご協力をおねがいいたします。

測量区域は、①天川大島町の南部立休交差から文京町四丁目広瀬川まで五百メートル区間は線路から南北百メートルの範囲。文京町四丁目広瀬川から江田町までの五千八百九十メートル区間は線路の南北五十メートルの範囲。②天川大島町から古市町までの四千五百メートル区間のうち、国鉄用地十一点、私有地三十三地点については地質調査を実施します。

調査期間は十月十五日から十二月二十日まで、測量担当は国鉄東京第三工務局が当たります。

加入は今すぐ

国民年金



増える老人層

男七一・一六歳、女七六・三一歳。この数字をご存知でしょうか？

これは最近の、日本人の平均寿命です。この寿命は、世界の長寿国スウェーデン、ノルウェーの仲間入りをしたといわれるほどの伸びかたです。

寿命が伸びることは、当然ながら、おとしよりの数が増えることになり、昭和四十七年の統計によると、一夫婦当り子どもは一・九人になりました。

このことは、将来、若・壮年層は減り、老人層は増えるということになり、昭和七十年ごろになると五・五人の若・壮年層が、一人のおとしよりを養う、という時代になるといわれます。

老後は何に頼る？

そうすると、これからは若壮年のかたに、老後を完全に頼りきることは、むずかしくなりそうです。

そこで登場するのが「国民年金」です。「国民年金」の趣旨から生まれたこの制度は、職場での公的年金、つまり厚生年金、共済組合年金などに加入できない自営業や農林漁業、自由業などの人、厚生年金の適用を受けない職場に勤務している人、また無職の人およびそれぞれの家族のかたがたのための年金制度です。

このかたがたが、満二十歳に達したとき「強制加入被保険者」といっています。

国民年金には、おとしよりになつてからの老齢年金のほかに、国民年金に加入している期間中に起きた事故によって、障害年金、母子年金、準母子年金、寡婦年金、遺児年金等があります。

今が加入のチャンス

未加入者はこの機会にぜひ

国民年金は、満二十歳から六十歳までに「最低二十五年以上の保険料を納めることが建前」になっています。（ただ昭和五十四年四月一日以前に生まれた人は、年齢によって納める期間が短くなっています。）

たとえば、まだ国民年金に入っていない四十歳の強制加入被保険者の人は、六十歳まで二十年しかありません。二十五年度の保険料は納められませんが、この人の場合は、満七十歳からの老齢福祉年金にも該当しません。（老齢福祉年金該当者は、明治四十四年4月1日以前に生れた人が対象です）したがって、この人は将来どこから年金は受けられない、ということになります。

そこで、国民年金法では昭和五十年十二月末日を最終期限として

児童関係の手当制度

10月から一部改正に

児童関係の手当制度が十月から次のとおり一部改正されました。

□児童手当制度

手当額が算定基礎児童一人につき月額五千円に引き上げられました。

□児童扶養手当制度

手当額が児童一人の場合月額一万五千四百円に、二人で一万六千四百円に、三人で一万六千八百円にそれぞれ引き上げられました。

なお、日本国民である母または養育者が、日本国民でない児童を監護または養育している場合でも手当が支給されます。

詳しくは、市厚生課児童福祉係（電話24局一一一内線三六八）へお問い合わせください。

□特別児童扶養手当制度

支給対象障害児の範囲が拡大され、これまでは障害の程度が国民年金法別表一級に相当するものであったものが、十月から同法二級



みんなで赤い羽根を
共同募金運動中

のため、また長い人生を「年金」のある暮らしにしてください。

なお、仕事の都合などで、厚生年金や共済組合年金などから国民年金にかわった人、その反対に国民年金から他の年金制度にかわった場合も、加入期間がたがります。

——国民年金は、複雑な点が多いので、詳しくは国民年金課（電話24局一一一市役所三階）へご相談ください。



「おねえちゃんに遊んで！子どもはみんな無邪気に遊んでいるが

に相当する程度の障害児も支給の対象となります。

手当額は一人につき月額一万二千円。一級該当者は一人につき一万八千円。

なお、日本国民である父母または養育者が日本国民でない障害児を監護または養育している場合に手当が支給されます。

日 曜 ・ 祝 日 当 番 医 表												
月	日	週	内 科			外 科		婦 人 科	耳 鼻 科	眼 科	歯 科	
11月	2日	第1日曜	高野 介 佐 古市町 52-5656 神内	由上 修 三 日吉町一丁目 31-3646 内児	高橋 医院 千代田町五丁目 31-3460 内	中村 篤 三 俣 町 24-8500 内	政谷 英 世 国領町二丁目 31-0148 外	矢端 信一郎 表町二丁目 21-2816 外整	真 中 はるゑ 千代田町四丁目 31-4035	三 浦 一 男 千代田町三丁目 31-5535	高草木 喬 高崎市北通町 22-3255	歯科医師会館 岩神町二丁目29 電話 32-2046 日・祝日の歯科 診療はここで 行っています。
	3日	祝 日	大利根 内科 箱田町 52-1755 内	新井 経 雄 昭和町一丁目 31-2083 胃内	永 島 勇 下 沖 町 32-6435 内	早川 真 一 文京町一丁目 21-6324 児内	八 子 勉 平和町二丁目 31-5080 外	富沢 政 信 朝日町四丁目 24-3955 整	森 田 茂 朝日ヶ丘町 51-2028	町 井 浩 一 文京町二丁目 21-2551	田 村 璋 夫 朝日町二丁目 24-5129	
	9日	第2日曜	瀬田 勝之 龍蔵寺町 32-5658 内	岩切 早 月 大手町二丁目 21-2517 内	吉野 昭 男 東片貝三俣東 32-3333 神内	安部 一 男 南町三丁目 21-2339 内	城南 診療所 南町四丁目 21-6932 外	堤 博 史 元総社町 51-2229 整	矢端 秀 男 千代田町四丁目 31-4101	竹 越 省 一 住吉町一丁目 31-3658	吉 田 芬 高崎市江木町 23-1246	
	16日	第3日曜	新井 邦 男 表町二丁目 21-7311 内	相原 健次郎 元総社町 51-2815 内児	旦尾 雅 子 朝日町二丁目 24-2484 児	伊藤 琢 夫 下小出町 32-0537 内	宮 正 勝 天川大島町 61-0380 外整	たき 医院 大利根町一丁目 51-5101 外	平野 敏 夫 後 閑 町 66-2212	田 中 敬 明 大手町二丁目 21-6431	羽生 田 進 千代田町二丁目 31-4037	
	23日	第4日曜	同 仁 医 院 城東町四丁目 31-6085 内	大川 義 助 若宮町二丁目 31-5288 内	井上 清 大手町一丁目 21-7782 児	上原 敏 夫 元総社町 51-2033 内	原口 昌 幸 総 社 町 52-6020 外整	岩崎 哲 紅雲町一丁目 21-4772 整	池田 喜久治 西片貝町 23-2378	赤 沢 達 之 城東町五丁目 32-7691	希望館 病院 高崎市江木町 22-4067	
12月	24日	代 替	宇居 専之助 千代田町一丁目 31-2468 内児	井上 博 夫 本町三丁目 24-3854 内	南橋 診療所 青柳町 31-4624 内	大塚 正 己 三 俣 町 31-2399 内	高橋 健 次 西 善 町 66-1521 外整	金古 進 日吉町三丁目 33-1131 外	中野 栄 喜 国領町二丁目 33-5588	二宮 貞 雄 住吉町一丁目 31-0749	横地 良 次 平和町二丁目 31-5330	
	30日	第5日曜	神田 宗 一 表町一丁目 21-2131 内児	青山 美 子 古市町 51-2861 内児	河村 昭 二 日吉町三丁目 31-2182 内	黒木 正 典 三河町二丁目 24-4710 内	朝日 孝 幸 朝倉町一丁目 63-2718 外整	今村 尚 夫 昭和町一丁目 31-5557 外	協立 婦人科 本町二丁目 24-4887	橋爪 芳 郎 本町一丁目 21-2745	良知 照 通 高崎市天神町 62-0050	

(27)

二男。目が大き
くてとてもかわ
い子。毎日お
にちゃんを幼
稚園に迎えに行くのが、うれし
くてしかたないようです。

東	11. 5 (水)	9.30～ 11.30	大 利 根 小 学 校
		1.00～ 3.30	東 公 民 館
		9.30～ 11.30	予防会検診センター
		1.00～ 3.00	新 前 橋 公 民 館
元 総 社	11. 5 (水)	9.30～ 11.30	元 総 社 公 民 館
		1.00～ 3.00	中 石 倉 公 民 館
	11. 6 (木)	9.30～ 11.30	元 総 社 小 学 校
		1.00～ 3.00	元 総 社 中 学 校
清 里	11. 6 (木)	9.30～ 11.30	清 里 公 民 館
総 社	11. 6 (木)	1.00～ 3.00	総 社 公 民 館
		9.30～ 11.00	大 塚 良 雄 宅 前
		0.30～ 2.00	大 谷 富 治 方
		2.30～ 4.00	染 島 集 会 所
芳 賀	11. 13 (木)	9.30～ 11.00	嶺 公 民 館
	11. 14 (金)	9.30～ 11.00	小 坂 子 公 民 館
		0.30～ 2.00	芳 賀 公 民 館
		1.00～ 3.00	五 代 公 民 館
南 橘	11. 13 (木)	9.30～ 11.30	荒 牧 小 学 校
		1.00～ 3.00	南 橘 公 民 館
		0.30～ 2.00	上細井区長事務所
		2.30～ 4.00	下 小 出 公 民 館
	11. 14 (金)	9.30～ 11.30	桃 川 小 学 校
		1.00～ 3.00	細 井 小 学 校
桂 萱	11. 13 (木)	9.30～ 11.30	下 三 俣 事 務 所
		1.00～ 3.00	西 片 貝 公 民 館
	11. 14 (金)	9.30～ 11.30	下 沖 公 民 館
		1.00～ 3.00	上 泉 公 民 館
	11. 15 (土)	9.30～ 11.00	旧 十 全 病 院
		0.30～ 2.00	亀 泉 公 民 館
永 明	11. 15 (土)	9.30～ 11.30	駒 形 小 学 校
		1.00～ 3.00	天 川 大 島 会 議 所
		9.30～ 11.30	原 組 自 治 会 館
		1.00～ 3.00	永 明 公 民 館
		2.30～ 4.00	女 屋 公 民 館
城 南	11. 27 (水)	9.30～ 11.00	荒 子 小 学 校
		0.30～ 2.00	小 屋 原 公 民 館
		2.30～ 4.00	城 南 支 所

おとしよりの健康診査の時期。
 “健康な老後”をねがう気持とは
 うらはらに、どなたも年をとるほ
 ど病気の保有率が高くなつてきま
 す。そして、病気は必ずしもはつ
 きりした症状をのみならずは限り
 ませんから、たとえ元気に暮して
 いる人でも、該当者はこの機会に
 洩れなく検診をうけるようおすす
 めします。

受診のとき、注意したいことのいくつかをあげてみます――

まず、「老人検診記録票」。「保険者証」と一緒に、七十歳以上の人は、**（寿）**または**（老）**の「老人医療費受給者証」を忘れずに、お持ちください。衣服は楽に脱いだり着たりできるものがよいでしょう。こわれたフラスナーや、小さすぎるボタン穴に苦労しているおとしよりも少なくありません。耳や足の不自由な人には、なるべく家族が付き添ってください。耳の遠い人が、一人で受診するときは、既往症、血圧や体重の変動などもメモして持参されるべしと便利ですよ。

糖尿は一般に空腹ときに「行い
 ます。ただし、尿糖を見落すおそれ
 がありますので、糖尿病が疑わし
 い場合には、食後の尿についても
 検査する必要があるます。
 血液の検査は目的によっていろ
 うですが、血沈や貧血の検査、
 コレステロールの定量、肝機能検
 査などは、空腹ときに採血しなけ
 ればなりません。

また、糖尿病の診断に欠かせない血糖検査は、ブドウ糖などの負荷試験を行いますから、日を改めて検査することになります。

消化管のレントゲン検査も一定の時間と準備が必要ですから、あらかじめ検査日時を約束するようにしてください。

現在の「老人健康診査」は、いわゆる人間ドックなどくらべ、まだまだ経済的にも時間的にも制約されていますが、今後、各方面の協力を得て内容の充実をはかり老人の健康増進に、より一層役立つものになることが望まれます。

（前橋市医師会）



あき地の雑草 早めに退治

草刈機貸しています

料金によって市の指定する業者が除草する「除草代行」という方法もありますので、お問い合わせください。



手軽に操作できる小型草刈機

水道給水装置関係 講習会と資格試験

水道局では、前橋市水道事業給水条例施行規則に基づき水道給水装置工事の責任技術者および配管工の資格試験と責任技術者講習会を次の日程で行います。希望者はお受けください。

【責任技術者講習会】
10月27日(月)28日(火)の二日間、午前10時から水道会館ホールで行います。資格試験を受ける人も希望により受講できます。
受講料は無料。ただし、テキスト代等が必要となります。

防火診断

消防本部では、今年度指定した「防火推進地区」の、防火診断を行っています。防火診断とは、火事や火災の発生を未然に防ぐために、防火診断士が、防火診断を受けるよう協力してください。

市庁舎内の 事務室の変更

このたび、市役所本庁分室(本庁一丁目5-20)の開設に伴い、市庁舎事務室が次のように移転しましたので、お知らせします。

- ＜市庁舎一階＞
福祉事務所(千代田町分室から)と市民税課とへ移りました。
- ＜市庁舎三階＞
建築指導課(四階から三階)と国民年金課とへ移転。
- 保健課(同じ三階の教委事務局とへ移転)。
- 国民年金課(同じ三階の保健課とへ移転)。
- 教委事務局(同じ三階の保健課とへ移転)。
- ＜市庁舎四階＞
都市計画課、宅地開発課、区画整理課が、それぞれ同じ四階内で部屋移転をしました。
- ＜千代田町分室一階＞
教委学校教育課(本庁舎三階から福祉事務所とへ移転)。
- ＜新館一階事務室＞
市民税課、資産税課、収税課と税関係の三課がここに集められました。
- ＜本庁分室＞
農業共済課、土地改良課(本庁舎新館から一階へ移転)。
- 農政課、農業委員会(本庁舎新館から二階へ移転)。

就学手続きは 市民課13番窓口で

今まで、転入・転居の際に、児童生徒の転校などの手続きは、本庁舎三階の学校教育課で扱ってききましたが、このたび同課が千代田町分室へ移転したため、これらの取り扱い、市庁舎一階市民課13番窓口で行うことになりました。したがって、窓口で転入・転居の手続きを終ったかたで、就学児童生徒の転校などがある場合は、同じ階の13番窓口で手続きをねがいます。

下水道の 計画区域変更

現在、市の下水道の計画区域は、一〇九・一六ヘクタールですが、昭和四十九年度末で計画面積の八〇・九パーセントが施工されています。

水道・水洗便所 工事業者の指定

水道局では、次の業者を前橋市指定水道・水洗便所工事業者に指定(九月十日づけ)しましたのでご利用ください。

下水道の 計画区域変更

二年以上、水道給水装置工事に従事した経験のある人②地方公共団体で引き続き五年以上水道給水装置工事に従事した経験のある人③引き続き七年以上水道給水装置工事に従事した経験のある人に限ります。

詩のふるさと・前橋

山村暮鳥

④



題字・伊藤信吉

その頃、聖公会の伝道は前橋、高崎を中心に行われていたが、チャペルの紹介で、高崎にいた宣教師、ミス・ウォールを知った。「その婦人は、米田から来たばかりであった。自分を家に訪ねてくれることもあった。ヒステリックな婦人であったが親切であった。自分は日本人の持たないものに依って精神的に動かされた。そして遂にキリスト教となつた。自分は此の人の手によって日本ではじめて捧げられたキリストへの供物(くもつ)であった。」(「半面自伝」より)

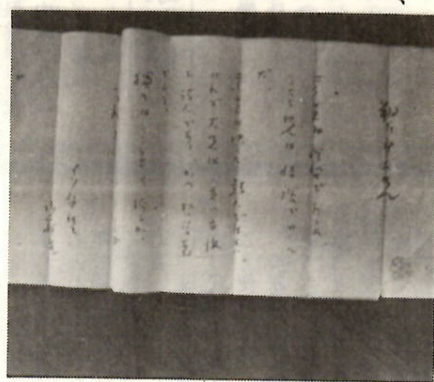

やがて暮鳥は、ウォールの転任にしたがって青森へ行くことになった。ふるさとの地を離れ、遠く北国まで行くことを決意させたのは、やはりすてがたい語学の執念がそうさせたのである。約一年間の青森生活の後、ウォールの尽力によって、東京築地の聖三一神学校に入学した。明治三十六年の初秋のことである。暮鳥二十歳。牧師を養成するその学校で暮鳥は何を得たのか。それは、当時を回想した暮鳥の言葉によれば「学校では乾燥無味なギリシヤ、ヘブライの古語より寧ろ(むし)ろ文学方面により多くの生けるものを感ぜ、その研究に傾いていた。文学へのやみがたい思いは、このころからおとずれ、文学上の悩みと、宗教上の悩みが混然として同居していたのであった。事実さまざまな苦悩が暮鳥の精神の上に起り、自殺を図ること三回と云う。