

産泰神社

落葉の中の山門

市街地をぬけて国道五十号線を東へ走ると、刈り入れのすんだ稲田が続く。城南支所を過ぎ二之宮の交差点を左に折れると大胡・伊勢崎線——赤城山が道路の正面に大きくみえる。前橋の東端下大屋町五六九。小高い丘の上に、産泰神社の赤い社殿の屋根が秋空に映える。石段をのぼり、見上げる山門をくぐると、杉木立に囲まれた広い境内がある。三千六百平方。産泰神社は、古くから子孫長久、安産守護の神として多くの参拝者を集めてきた。ことに前橋藩主酒井雅楽頭は、従来南向きであったものを西向きにし、前橋城に向かい合わせて崇敬した。今に残る神社の宝物の中にも、酒井雅楽頭、松平大和守などが奉納したものがある。以前は社前参道沿いに、旅館や土産物屋が軒をつらねて賑わったという。社殿に舞い散る落葉。北風に鳴る樹木。秋の日は静かに暮れて行く。

○として保存しておいてください いつかまた お役にたつことと思います ○

建物の風景

題字・斎藤和子(荒子小四年)

ヤングフェスティバル

県婦人青少年センター、前橋公園で

十一月は、全国青少年健全育成強調月間です。この月間の記念行事として、県内二十四の主要青少年団体により、十一月二十三日(祝日)前橋公園で、第十三回青少年のつどい、が開かれます。

□行事内容

①フォークダンス・八木節広場
みんなで踊れる明るく楽しい各国の踊り、レクリエーションダンスなど。

②チビツ子広場
竹細工の遊び道具の作成・実演やお手玉など、なつかしい遊びを子供たちと一緒にする。その他、人形劇、ちびっ子のど自慢、もちつき大会、子供おみこし、落書コーナー、おり紙など。

③模擬店
コーナー
こんにゃくの製造実演、おでん、ホットコーヒー、綿菓子、焼まんじゅうなど。

④野菜即売会
4日クラブ会員がたんねんに育てた農産物を、市民のみならずに味わってもらい、農村問題を一緒に考え、生産者と消費者の交換の場に——。

⑤サイクリング
変わり種自転車の展示試走と小学校四年生以上の希望者による、史跡めぐりサイクリングなど。

⑥その他
冒険広場、オリエンテーリング、お茶席コーナー、ハンドクラフトコーナー、旅行相談コーナー、体力テストコーナー、赤十字コーナー、観葉植物・民芸品の販売コーナーなど。

秋の一日を、家族そろって参加してみませんか。

私たちの手で 火災のないすばらしい前橋へ

四日に一件の割合で火災が発生し、一日に一・三人が負傷、八十七万円が灰に……。これが今年の一月から十月までの、火災発生状況です。これからは、暖房器具など火を使うことが多くなり、そのうえ乾燥した日が続くため、一年中で最も火災の多くなる季節です。今年も十一月二十六日から十二月二日まで、秋の火災予防運動が行われます。市民のみなさんひとりひとりが「火の元に注意」し、火災のない、すばらしい前橋にしたいものです。

秋の全国火災予防運動

● 11月26日～12月2日



本番さながらに行われる消防訓練（市内の事業所で）

みんなの協力で 炎の犠牲者をなくそう

最近の火災による犠牲者の傾向をみて注目されるのは、幼児やお年寄りの占める割合が増加していることです。市内ではこの十年間に、火災によって焼死したかたが四十三人ありました。このうち、

しょう。

▼幼児やお年寄りは避難しやすき場所には避難し、いざというとき、階下の出入口近くがいちばん安全です。

▼寒さに向かい、お年寄りは部屋に閉じこもり、ストーブなどの暖房器具を独占しがちです。器具の安全な使用方法とその特性について、よく説明しておきましょう。

▼幼児やお年寄りの居室では、寝具のまわりに新聞紙や紙くずなど、燃えやすい物を置かないようにしましょう。

▼お年寄りだけを残して外出する場合は、必ず隣り近所にひと声をかけて出かけるようにしましょう。

火災などの問い合わせ
23局〇〇一九へ

市消防本部では、火災などの発生状況をテレホンサービスで行っています。①火災等の発生場所②その状況など。市民のみなさんに広くお知らせするために「23局〇〇一九番」が設けられています。

各種災害状況の問い合わせは23局〇〇一九番へお問い合わせください。

これから多くなる
火災の原因

下表は今年一月から十月までの主な火災の原因を表しています。たばこ風呂が最も多く十六件と多くなっています。

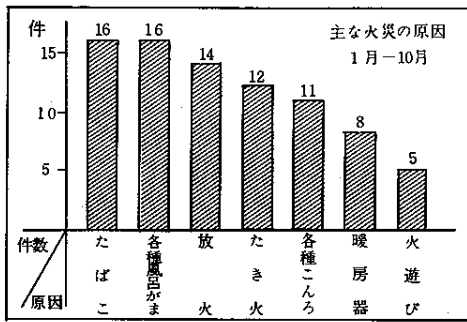

10月の火災概況
▽出火件数7件(累計138件)
▽主な出火原因1)たばこ2件、たき火1件、溶接1件(累計たばこ15件、たき火12件、溶接10件)2)災害世帯・人員1)1世帯2人(累計11世帯、387人)2)損害額1)〇九万円(累計二六、五二二万円)

これから、冬期に入ると多くなってくるのがたき火の不始末、火遊び、さらには煙突の飛火などです。いずれも、見落としやすい小さな火種ですが、乾燥しているため急に燃え広がってしまいます。小さな火種にも大きな注意をしてください。

なお、多量に燃やすようなときは必ず消防署へ届け出てください。

運動中の主な行事

- 11月26日(日) Ⅱ▽非常召集訓練(午前六時) Ⅲ▽消防団防火広報・巡視(午前九時から午後四時) Ⅳ▽消防体験「チビっ子広場」(児童文化センターで午後一時三十分から三時) Ⅴ▽防火パレード(市街地で午前十一時から十一時三十分)
- 11月27日(月) Ⅱ▽第三方面火災防ぎ訓練(荒牧小学校で午前十一時から)
- 11月28日(火) Ⅱ▽一日消防長

- 11月29日(水) Ⅱ▽独居老人家庭等火災予防訪問(西分署管内で午後一時三十分から四時三十分) Ⅲ▽第四方面火災防ぎ訓練(光

- 11月30日(木) Ⅱ▽第二方面火災防ぎ訓練(清里小学校で、午前十一時から) Ⅲ▽独居老人家庭等火災予防訪問(赤坂分署管内で午後一時三十分から四時三十分)

都市ガス安全強調月間

正しいガスの使い方

都市ガスは便利で安全な燃料。しかし、使い方を誤ったり、故障やヒビ割れホースなどで、中毒や火災などの原因にもなりかねません。この機会に、ガスの正しい使い方の再確認を――。

ガス器具は、ガスにあったものを使うことがまず先決。ガス器具には、プロパンガス用と、都市ガス用の別があり、それぞれ構造がちがいます。また、同じ都市ガスでも、都市によって違いがあり、前橋市の場合「12A」の銘板記入のあるものが使用できます。

ゴム管は、三メートル以内が安全です。ゴム管が長すぎると踏んだり、ガス圧力がさがったりで危険です。ゴム管はガス管にあつたものをしっかりと差し込み、ホースバンドを必ずつけることが大切です。

使っていないガス栓は、ゴムキャップをしてください。

ビニールホースは弾力性がなく、はずれやすいので、使わないようにしてください。

点火はゆっくりと確実にしたいもの。最近のガス器具は、圧電式の自動点火です。点火を確認する習慣をつけましょう。マッチ点火の場合は、マッチをすってから、コックを開けてください。

ガス中毒の原因の多くは、換気不良です。閉めきった部屋などでは換気扇をまわすか、窓を開けるかして、安全に十分ご注意ください。

ガス漏れに気づいたら、ただちに東京ガス(電話31局六二七六)へお知らせください。

快適な街づくりには

暮らしの後始末から

ゴミ・キケン物は収集日の朝八時まで指定の場所へ出すのが原則... 収集日以外に出すと、次の収集日まで放置され、犬や猫などに食い荒され不衛生です。

ゴミの出し方
ルールを守って

燃えるゴミ
①紙袋に入れて、片手で下げられる大きさ、重さにして、口はしっかりとしばる。ダンボール箱は使わないで、別に折たたんでひもでしばって出す。

ゴミは分類して

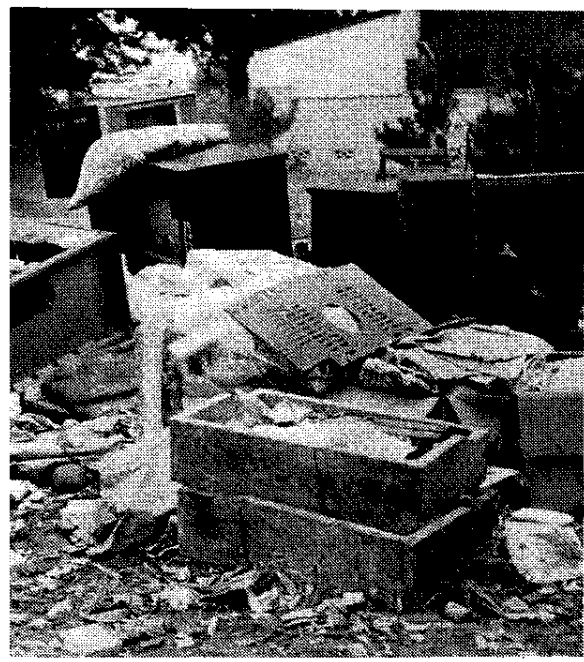

これでは困ります。多量に出す場合は直接清掃工場へ

中にキケン物は絶対に入れないこと。
①燃えないゴミ
②ガラス、セトモノ類、空きびんなどは、石油かんなどの容器に

大量のゴミが出たときは

大量のゴミが出たときは、引越しや大掃除のときは、かなり多くのゴミが出ます。このようときは、ゴミ・キケン物の集積場に出さず、燃えるゴミは亀



燃せるゴミ収集日
Table with columns for collection days (月曜と木曜日, 火曜と金曜日, 水曜と土曜日) and lists of municipalities.

入れて出す。②灰は残り火を完全に消してからビニール袋に入れて出す。③ビニール、プラスチック、発泡スチロールなどは風で散ららないように袋に入れるか、しばって出す。④キケン物の中に燃えるゴミや生ゴミは絶対に入れない。

川、側溝などへ
ゴミの投げ捨てはやめよう

川、道路、側溝などへのゴミ、空きかん、たばこのすいがらなどの投げ捨てはやめましょう。だれも見っていないから、少しぐらいだからかまわないだろうという考えでは、いつになっても、きれいな環境、住みよい前橋は実現されま

泉清掃工場(電話69局一七八三)
燃えないゴミは荻窪清掃工場(電話69局〇六二二)へ持ち込んでください。ただし、一斗当たり三円です。

ゴミ・キケン物
集積場所標示
板の取り替え

市内のゴミ、キケン物集積場所には標示板が設置されています。記載事項をよく守って出すようにしてください。
なお、汚損した標示板は取り替えて、ゴミの出し方の徹底を図っています。今年度の取り替え本数は、ゴミ集積場所集積標示板五百本、キケン物集積指定場所五百本です。来年度も引き続き取り替えていく予定です。

燃せないゴミ・キケン物収集日
Table with columns for collection days (月曜日, 火曜日, 水曜日, 木曜日, 金曜日, 土曜日) and lists of municipalities.

荻窪清掃工場・埋立地への
産業廃棄物の搬入禁止

12月1日から

近年、荻窪清掃工場への不燃ゴミの搬入が急激に増加し、五十年からみると、二五割の増加となっています。この状態が続くと、今後の不燃ゴミ処理計画に支障が生じてきます。このため、今後は各事業所から排出される産業廃棄物のうち、市が認められた燃えがら、ガラスくず、陶磁器くず、コンクリートの破片などの処理は、各事業所の責任において、適正に処理するようお願いいたします。
産業廃棄物搬入禁止の実施日
五十二年十二月一日から。
搬入禁止の対象となるもの
市内各事業所から排出される産業廃棄物を自己搬入または産業廃棄物処理許可業者の搬入するもの。
産業廃棄物の処理方法
県が許可した産業廃棄物処理業者に委託するか自己処理をする。
県が許可した産業廃棄物埋立地
群馬県荻窪町大字矢原字条戸二〇三〇
管理者・南部自動車運送有限公司(電話〇二七三七一一五)
取扱種目は廃プラスチック類、紙くず、紙類、ゴムくず、繊維くず、金属くず、ガラスくず、陶磁器くず、建設廃材。
群馬県荻窪町大字木沢六八五
管理者・三原工業有限会社(電話〇二七三七一一三〇四)
取扱種目は廃タイヤ、ゴムくず、燃えがら、鋳さい。
安中市下後関一之沢三四二三
管理者・産児運輸有限会社(電話〇二七三八二一四六一)
取扱種目は廃プラスチック類、紙くず、木くず、繊維くず、ゴムくず、建設廃材、金属くず、ガラスくず、陶磁器くず。
なお、詳しいことについては環境整備課(電話24局一一一)内線二七八・三五八へお問い合わせください。

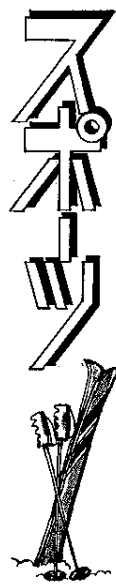

加者の受付をしますから、会費を添えて申し込んでください。

初心者から上級者対象

少年スキー教室

【日時・場所】十一月三日(水)七日(日)二十八日(日)の三日間、岩波スキー場で。
【参加資格】保護者の承諾を得た小学校四年生から中学校二年生までの初心者から上級者まで八十人
【経費】三日間の貸切バス代、傷害保険などで七千四百円程度。
【申込み方法】参加希望のかたは十一月二十四日(金)午後六時から中央公民館別館大広間で開かれる説明会に必ず保護者同伴で出席してください。説明会終了後に参加者の受付をしますから、会費を添えて申し込んでください。



まず基本動作をマスターしてから。(少年スキー教室)

市民スポーツ祭

ウエイトリフティング

【日時・場所】十一月二十三日(祝日)午前九時から前橋育英高等学校(朝日が丘町一三)で。
【種目】ウエイトリフティング競技体重別による高校の部、一般の部で各十階級。
【参加資格】市内に在住、在勤、在学する人。
【申込み方法】十一月二十二日(水)までに、市ウエイトリフティング協会事務局(電話21局〇四一四)へ電話で申し込んでください。なお、申し込みの際に、氏名、年齢、体重、住所、所属、電話番号をお知らせください。

中級・上級者対象

少年スキー教室

【日時・場所】十一月二十九日(金)・三十日(土)の一泊二日岩波スキー場で。
【参加資格】保護者の承諾を得た小学校四年生から中学二年生まで

前橋市民展作品募集

第十三回前橋市民展覧会は、五十四年三月一日から十五日まで市中央公民館を会場に開かれますので、ふるってご応募ください。
【募集作品】①書道部門(第一、二、三部)
②美術部門(第一、二、三部)
③洋画部門(第一、二、三部)
④日本画・洋画は額に入れてのこと
⑤写真部門(第一、二、三部)

風景(第二、三部)人物(第三、四、五)ナッパ等。(各部ともカラー・白黒を問いません)
【出品者の資格】市内に在住、在勤、在学の人で、義務教育を終了している人。
【出品手数料】入賞部門・美術部門・各別別に出品点数一点につき各賞を授与します。

児童文化センターあんない

☎24-2548

天文教室・造形教室



「あの星とてもきれいに光っているよ。」(金丸町での天文教室)

中学生まで四十人。講師は桂堂中学校教諭、瀬下肇さん。受講料は無料。当日はノート、えんぴつ、星座盤(持っている人)を用意してください。参加希望者は、十一月十八日(土)から受け付けますから、電話または来館して直接申し込んでください。

橋南部の民話を聞きにいこう。十一月二十六日(日)午前九時から十一時まで。対象は幼稚園児から小学校六年生四十人。ただし幼稚園児については、親が同伴してください。講師は養護学校教諭

村田康男さん。参加希望者は十一月十八日(土)から受け付けますから、電話または来館して直接申し込んでください。定員になりしだい締め切ります。

【天文教室】月の表面を観測しよう。十二月九日(土)午後六時から八時まで。対象は小学校三年生から中学生まで四十人。講師は清里小教諭、近藤栄一さん。受講料は無料。当日はノート、えんぴつ、双眼鏡・星座盤(持っている人)を用意してください。

【造形教室】親子してはんがで楽しい年賀状をつくろう。十二月三日(日)午後一時から四時まで。対象は小学校一・二・三年生の親子二十組。講師は城南小教諭、大沢伸枝さん。受講料は無料。当日は年賀はがき、カッター、はさみを用意してください。参加希望者は十一月二十六日(日)から受け付けますから、電話または来館して直接申し込んでください。定員になりしだい締め切ります。

宝塔・多宝塔で、現存するのは石造物が多いが、今回紹介するのは金銅製の多宝塔である。これは小相木町九一番地所在の大徳寺(本欄で総門紹介)に保管されている。この多宝塔は、総高百四十寸、基壇幅(きだんはば)四十寸の大ききで、構造的には基礎・四角な裳階(もこし)・屋根の下にめぐらした(ひさし)・塔身・笠・相輪からなっている。基礎には動物が陽刻されており、裳階には観音開きの扉があり、内部には木彫の仏像六体が安置されている。裳階の扉の内側には、銘文が陰刻されている。塔身から笠の下部にかけては動・植物などが陰刻あるいは陽刻されている。塔身内部にも観音開きの扉があり、内部には八巻

文化財

大徳寺多宝塔

の経文が納められている。この扉の外側にも銘文が刻まれている。笠の部分は、種(たるき)がつけられ屋根をなしているがこの四隅には風鐸(ふうたく)がつけられている。また相輪の九輪上部から屋根の四隅には鎖がさがり、これにも風鐸がついている。屋根の上側には蓮台にのった梵字(ぼんじ)が書かれている。塔全体にわたり非常に精巧に造られたみごとな多宝塔

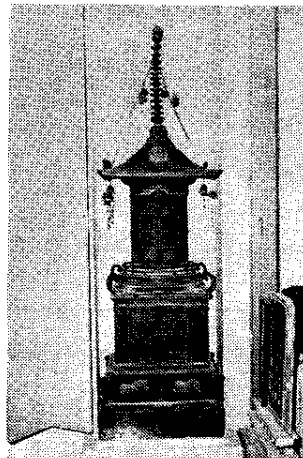

大徳寺の金銅製多宝塔

銘文によると「正徳二壬辰年(一七一二)、古市町「黒崎喜平次」が納めたことが知られる。大徳寺は、境内の石碑により、もと古市村にあったのが、江戸時代中頃、現在地に移ったことがわかる。黒崎喜平次は江戸末期の人で、古市村に生まれ、近江園に奉公

に行き、その後商人となり、財をたくわえ先祖に金を送るのに宝塔二基に入れて送金したとされている。現在、大徳寺にはこの多宝塔一基が残されており、この塔は江戸神田鑄物師「河合兵部郷周徳作」と記されている。県内でも多宝塔は、石造のものも多く、金銅製のは少ないが石造ではとてもみられない精巧な多宝塔であり、由来も明らかである。信仰あるいは技術、地域文化を知る上に貴重な文化財である。(昭和四十八年市指定重要文化財)

赤城少年自然の家

星をみる会

赤城少年自然の家では、十一月二十五日(土)二十六日(日)の一泊二日で、星を見る会を開きます。

対象は一般。ただし、中学生以下には、責任者が同伴してください。講師は駒形小教頭、石原桂さん、教育センター、土屋清喜さんです。

参加希望者は、十一月二十日(月)から受け付けますから、赤城少年自然の家(電話〇二七二八七七八二二七)へ申し込んでください。先着五十人で締め切ります。

受講料は無料です。ただし、施設使用料大人六百円、未成年者四百円、中学生以下二百円と食費(二食)八百円が必要です。

参加者は、十一月二十五日午後三時三十分までに、赤城少年自然の家へ集合してください。なお、日によって異なりますが、最低気温が零下五度くらいになる場合がありますから、防寒着などを必ず用意してください。

図書館だより

12月4日(月) 奇岩の山妙義山。十二時二十分から午後三時からの二回上映。

12月5日(火) まげうさぎ、わらしべ長者。

12月7日(木) 舞踏会の手帳(フランス映画)。

美しい未亡人が二十年前の舞踏会の手帳に導かれ、昔のパートナーたちと再会し、いくつかの運命をたどって歩く幻想的な美しい映画です。

上映時間は一回目午後一時三十分から、二回目は五時三十分からそれぞれ一時間三十五分。

定期外

犬の登録と予防注射

生後九十一日以上以上の飼い犬

市では、野犬の発生原因となる捨て犬を防止するため、次の日程で不用犬の引き取りを行います。なんらかの事情で犬を飼えなくなった飼い主は、住所、氏名、犬の種類、性別、生まれ年、毛色、呼び名、体格を紙に書いて、会場へ連れてきてください。

不用犬の引き取り

市役所 住吉町二丁目あたご公園、三保町公民館(午後)、11月24日(金) 桂登公民館、文京町一丁目児童公園、朝日町二丁目公民館、芳賀公民館、清里公民館、東公民館、永明公民館、上川淵公民館、南橋公民館、総社公民館、岩神町二丁目福民稲荷(午後)。

野犬捕獲箱を貸し出します

田畑を荒らす、家畜を襲う、人をかむ、散歩の際の糞を放置するなど、犬についての苦情があとを絶えません。このため市では、野犬や放し飼いの犬でお困りの人のために、捕獲箱の貸し出しを行っています。

水道局から 届け出・検針にご協力を

次のようなときは、水道局へご連絡ください。

- ①引越したため水道を止めるとき(引越した三日ぐらい前に)
②引越してこられて水道を使うとき
③水道を使用する人が変わったとき

なお、水道の所有者が変わるときは、証明となるもの(登記簿本、売買契約書など)をご持参のうえ、水道局へお越しください。

水道の検針について

水道メーターの検針は二か月ごとと検針員がお伺いしていますが、次のことにご協力ください。
①メーターボックスの上には物を置かないでください。
②犬は放し飼いにせず、出入口やメーターから離れた場所につないでください。
③メーターボックスの中やまわりは、いつもきれいにしておいて

市税は納期限内に納めましょう

市税は市が行う諸事業を推進するための大切な財源です。市民の生活環境を少しでも向上させ、暮らしていけるため、自主納税についての理解と協力をお願いいたします。
なお、日常の忙しい仕事や生活の中で、ややもすると市税の納付

市税・水道料金の納付は口座振替で

市税・預金通帳と印かんを持って市内の金融機関へ。
水道料金——預金通帳、印かん、水道料金の領収書を持って市内の金融機関か水道局へ。

昭和53年度 犬の登録と秋期狂犬病予防注射日程表(追加)

Table with columns for Date (月日), Time (時間), and Location (場所). Rows list dates from 12月5日 to 12月10日 and corresponding locations like 西大室町公民館, 富田神社, etc.

ジャンボとろうろ

子供の背丈の二倍半もあるジャンボとろうろ八写真Vが、勢多郡北橋村の今井善之助さんの庭にあります。この鉄製のとろうろは、明治四十三年(六十八年前)に前橋で開かれた、連合共進会(一府十四県の見本市)に出品されたものです。近代都

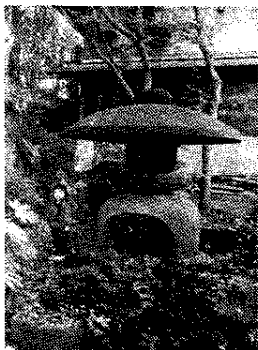

市前橋の躍進は、共進会を契機に産業、経済、文化を中心にしたさまざまな発展をみました。電車が走り、全市に電灯が輝いたのもこのときから。昭和五十八年に前橋を主会場に開催される国民体育大会——この祭典を機に、二十六万市民の手で、すばらしい前橋を実現したいものです。

国民年金だより



特例納付制度

国民年金の保険料の特例納付制度が実施されてから三か月たちました。

国民年金の老齢年金を受けるためには、保険料を納めた期間と保険料の納入免除を受けた人は、この免除期間を合わせて二十五年(昭和五年四月一日以前に生まれた人は、年齢により十年から二十四年に短縮されています)以上あることが必要です。

一方、保険料は納付期限から二年過ぎると時効になり納められませんが、このため、保険料を長い期間納めなかったり、国民年金に加入しなければならぬのに加入しなかったりすると、将来年金が受けられなくなります。このような人を救済する措置として実施されたのが、特例納付制度です。

過去の国民年金の強制被保険者期間のうち、保険料が時効によって納められなくなった期間につき、または国民年金に強制加入すべき人で加入しなかった人は、加入の手続きをすれば、その期間につきさかのぼって特例納付による保険料を納めることができます。

なお、任意加入の人(サラリーマンの奥さんなど)や明治四十四年四月一日以前に生まれた人は、この制度に該当しません。

特例納付による保険料は、一か月につき四千円です。五十五年六月末までならば分割納付もできますが、六十五歳を過ぎた人は、老齢年金を受けるのに必要な期間の保険料を一括納付すると、翌月から老齢年金が受けられます。分割納付の場合は、最後の月の保険料を納め終わった月の翌月から年金が受けられます。

特例納付は今回が最後といわれています。将来年金を受けられなくなるおそれのある人は、この機会に国民年金課(電話24局一一一)に国民年金課(電話24局一一一)に内線五〇三へ相談ください。

温水プールで泳ごう

幼稚園児・小学生・婦人コース



美容と健康のためと真剣なママさんたち(婦人コースで)

温水プール・トレーニングセンターでは、五十三年度第三回水泳講習会を一月十日から四月二日まで三か月間開きます。対象は幼稚園年長組コースから婦人コースまでです。幼稚園年長組コースについては、付添者が必要となります。

十一月(月)まで(午前十時から午後五時まで)センターへ来館して申し込みください。申し込みは一人一コースのみです。電話での申し込みはできません。電話で各コースとも定員を超えた場合は、抽選会と発表。

申し込み期間 十一月一日(金)から十一月二日(土)まで

Table with columns: Course (幼稚園児, 小学生, 婦人), Date, Time, Capacity, Fee. Includes details for various age groups and courses like '幼稚園児コース', '小学生コース', '婦人コース'.

※(注) 婦人コースについては、先着順で締め切ります。

Table with columns: Facility, Usage Period, Usage Time, Closed Day. Lists '前橋市温水プール・トレーニングセンター' and '温水プール' with their respective schedules.

経営実務講習会
日時 十一月二十一日・二十二日
会場 前橋市工業会議所
対象 経営者、経営担当者
内容 利益計画のたて方と実践(十一月)、利益計画の実務(十二月)、資金繰り計画のたて方とその実践(十一月)

店舗診断
日時 十一月八日(金)
会場 市内の小売店を主な対象に店舗診断を行います。
対象となる小売店は、①店舗を改装・改造しようとする店、②商品陳列方法・照明などを改善したい店、③販売促進など相談したい店、④今後の経営方法について相談したい店。

ちえあぐれのお子さん
日時 十二月三日(日) 午前九時から午後四時まで
場所 群馬県立福祉会館
内容 入講演「テーマ」子供のうしろを歩こう
講師 社会福祉法人 泉須藤福祉センター、小野法郎さん、八相談会「教育相談」

中級者水泳講習会
受講資格 クロール二十五歳を、次の学年別基準タイムに達しないと申し込みできません。
①一年生四十五秒以内、②二年生四十五秒以内、③三年生三十五秒以内、④四年生三十五秒以内、⑤五年生三十秒以内、⑥六年生三十秒以内で泳げる人。

店舗診断
十一月七日(木) 八日(金)の二日間、市内の小売店を主な対象に店舗診断を行います。
対象となる小売店は、①店舗を改装・改造しようとする店、②商品陳列方法・照明などを改善したい店、③販売促進など相談したい店、④今後の経営方法について相談したい店。

経営実務講習会
日時 十一月二十一日・二十二日
会場 前橋市工業会議所
対象 経営者、経営担当者
内容 利益計画のたて方と実践(十一月)、利益計画の実務(十二月)、資金繰り計画のたて方とその実践(十一月)

健康手帳

口の病気が原因で体の他の臓器に病気を作ってしまうのが、この菌性病巣感染です。これは後述する病気の際に、菌の病気を治したうえで本来の病気が治ってきたという臨床経験によって、主に小児科や内科の医師のかたから注目されてきたものです。

菌の病気で、急性症状が一段落しますと、慢性に移行するのですが、これがクセモノで、自分で知らず知らずのうちに、膿を排出したり

菌性病巣感染

口の中の病気が原因で体の他の臓器に病気を作ってしまうのが、この菌性病巣感染です。

仮に病巣感染と関係なくとも、悪い菌はなるべく早いうちに治したいものです。

百日せきの初期は、軽いせきだけで、かせと区別しにくいものです。しかし、せきはだんだんと強くなると、二週間後には、百日せき特有のせきになります。

百日せき

百日せきの初期は、軽いせきだけで、かせと区別しにくいものです。しかし、せきはだんだんと強くなると、二週間後には、百日せき特有のせきになります。

百日せきとよばれる、強いせきが出る間は、幼稚園・保育所を休ませなければなりません。せきを誘発しないようになるべく安静にし、せきあとの痰がでやすいようにうづつせの姿勢にすることが必要です。

百日せきとよばれる、強いせきが出る間は、幼稚園・保育所を休ませなければなりません。せきを誘発しないようになるべく安静にし、せきあとの痰がでやすいようにうづつせの姿勢にすることが必要です。

相談と検診

母子健康相談
12月4日(月) 秋町公民館、文京町三丁目公民館
12月6日(水) 清里公民館
12月7日(木) 南町四丁目公民館

母子健康相談
12月4日(月) 秋町公民館、文京町三丁目公民館
12月6日(水) 清里公民館
12月7日(木) 南町四丁目公民館

母子健康相談
12月4日(月) 秋町公民館、文京町三丁目公民館
12月6日(水) 清里公民館
12月7日(木) 南町四丁目公民館

母子健康相談
12月4日(月) 秋町公民館、文京町三丁目公民館
12月6日(水) 清里公民館
12月7日(木) 南町四丁目公民館

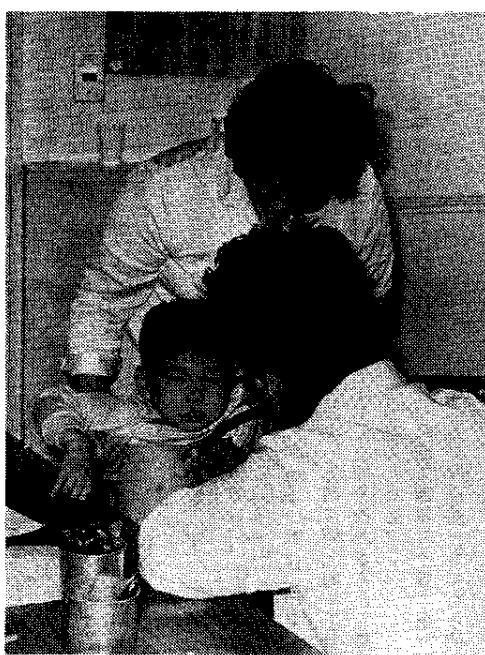

わるいところはないかな (三歳児検診で)

12月25日(月) 午前10時30分から午後1時30分(お昼持参)
○：用意するものは、母子健康手帳、筆記用具、座布団。
地区の母親学級
十一月二十四日(金) 二十八日(火) 十二月一日(金) 五日(火) の四回にわたり開きます。時間は午後一時三十分から四時まで。受付は午後一時からです。
市民献金
十二月一日(金) 午前九時三十分から午後三時まで、前橋市役所前庭で行います。

幼児歯科クリニック

「よい歯でよくかみよいかから」虫歯予防は健康づくりの基本ですが、うっかりしているとうつむし歯になってしまいます。三歳児検診では、もうすでに七六割の子供がむし歯をもっています。

「よい歯でよくかみよいかから」虫歯予防は健康づくりの基本ですが、うっかりしているとうつむし歯になってしまいます。三歳児検診では、もうすでに七六割の子供がむし歯をもっています。

「よい歯でよくかみよいかから」虫歯予防は健康づくりの基本ですが、うっかりしているとうつむし歯になってしまいます。三歳児検診では、もうすでに七六割の子供がむし歯をもっています。

婦人科ガン検診

婦人科ガン(子宮)は早く発見し、早く治療すれば治るといわれています。
市では、検診料の一部を負担し、次のとおり婦人科ガン検診を行います。ふだん異常のない人でも、この機会に受診をして自分の健康を確かめてください。

婦人科ガン(子宮)は早く発見し、早く治療すれば治るといわれています。
市では、検診料の一部を負担し、次のとおり婦人科ガン検診を行います。ふだん異常のない人でも、この機会に受診をして自分の健康を確かめてください。

日曜祝日当番医表

月	日	週	内科	外科	婦人科	耳鼻科	眼科	歯科				
12月	3日	第1日曜	井上 理田 所浪子 若宮町2-4-16 内 31-1711	直田 靖彦 光ヶ丘町10-7 51-5622 内	佐々木 国子 昭和町2-2-5 31-2016 児	星野 矩之 平和町1-7-21 31-7138 外	富沢 政信 朝日町4-17-2 24-3955 整	高山 保夫 光ヶ丘町698-3 51-2621	田中 敬明 大手町2-17-3 21-6431	高平 一夫 千代田町5-14-4 31-3885	歯科医師会館 岩神町二丁目29 日・祝日の歯科診療はここでを行っています。	
	10日	第2日曜	館沢 登野 町俊弥 文京町1-14-9 内 21-5533	高野 介佐 古市町514-4 52-5656 神内	山田 昇太郎 城東町2-9-7 31-4793 内	金井 英吉 平和町1-15-18 31-0203 外	宮 正勝 天川大島町1456-9 61-0380 外	永井 顯爾 日吉町2-462-31 31-7037	町井 浩一 文京町2-14-6 21-2551	細谷 眼科 高崎市白銀町 25-0715		
	17日	第3日曜	松山 達夫 朝日町1-20-10 21-5297 内	鶴谷 雅明 朝日町1-20-10 24-3052 内	由上 修三 日吉町1-9-8 31-3646 内	中田 益允 大利根町1-39-1 51-1360 児	八子 勉 平和町2-11-13 31-5080 外	文京 外科 文京町4-15-34 21-1280 外	馬場 武松 石倉町2-2-8 51-7485	岡 文夫 元総社町243 51-2751		田村 璋夫 朝日町2-5-13 24-5129
	24日	第4日曜	早川 真一 文京町1-46-6 内 21-6324	杉本 俊六 六供町西天神374-2 23-2061 内	新井 有治 昭和町1-16-10 31-2083 胃内	桑島 茂夫 城東町4-21-6 31-0080 児	今村 尚夫 昭和町1-11-12 31-5557 外	高山 信夫 南町4-2-8 23-2235 整	家坂 利清 表町2-9-2 24-1144	竹越 省一 住吉町1-16-12 31-3658		沼賀 弘詮 高崎市相生町 22-3358
	29日	年末	神田 宗一 表町1-7-10 内 21-2131	南橋 医院 青柳町337 31-4624 内	永島 勇 三俣町2-11-20 32-6435 内	本間 剛 文京町4-22-18 21-6807 内	岩崎 哲 紅雲町1-3-9 21-4772 外	関口 隆 千代田町2-1-6 31-8871 整	山岸 三男 駒形南高砂998-16 66-3508	新前橋耳鼻科 古市町78 53-6170		羽生田 俊 千代田町2-10-13 31-4037
12月	30日	年末	岩切 早月 大手町2-4-10 内 21-2517	岩神 内科 岩神町3-22-13 31-1205 内	嶋 馨 日吉町4-1-18 31-5348 内	橋本 五郎 南町3-35-6 21-9755 児	神宮 信一郎 岩神町3-18-17 31-0201 外	朝日 孝幸 朝倉町1-1-7 63-2718 外	真中 是る 千代田町4-8-1 31-4035	橋爪 芳郎 本町1-3-2 21-2745	高草木 眼科 高崎市北通町 22-3255	
	31日	第5日曜	大川 義助 若宮町2-2-10 内 31-5288	岸 昌男 本町1-7-12 21-0081 内	伊藤 琢夫 朝日町2-17-11 32-0537 内	巨尾 雅子 朝日町2-17-11 24-2484 児	金古 進 日吉町3-14-6 33-1131 外	大塚 浩之 大友町388 52-6006 外	関根 通夫 文京町2-11-3 21-2291	田口 賢 表町2-18-3 24-3424	横地 良次 平和町2-5-3 31-5330	

人権問題のご相談を： 人権相談所の開設

十二月四日から十日までは、人権週間です。今年の人権週間では①人権の共存―対話によって明るく住みよい社会をつくらう②部落差別をなくそう③婦人の地位を高めようの三つを強調事項として、人権意識の高揚を呼びかける諸行事を行います。

人権相談所の開設

▼十二月一日(金)午後一時から四時まで。前橋西武七階。
▼十二月十五日(金)午前十時から正午まで。市役所城南支所。

お知らせ

当日は、人権擁護委員と法務局の職員が相談に応じます。相談は無料で、秘密は守られます。本市の人権擁護委員は次のかたがたです。

- 浦野匠彦(紅雲町二丁目一八)
- 池本やよび(日吉町三丁目一四)
- 四) 船津信章(下小出町三四八)
- 藤井清(総社町高井四) 岡慈

- 図書費五千枚 農林中央金庫前橋事務所から市立図書館へ。
- 現金一万二千円 三河町一丁目二一三、前橋商組合(桜井喜作代表) から社会福祉のために。
- 現金二万円 文京町一丁目一八一、村島けいさんから社会福祉のために。

- 一(端気町乙三三七) 栗木度堂(紅雲町一丁目九一四) 田中凡夫(敷島町一) 根岸輝夫(駒形町四二〇) 佐藤幸雄(城東町一丁目一八一二) 目崎種三(朝日町四丁目一八一五) 藤生正則(荒口町二四八)。

明るい選挙啓発ポスターコンクール入選者

都道府県、市区選挙管理委員会が主催した、五十三年度「明るい選挙啓発ポスターコンクール」の第一次審査(市)と第二次審査(県)が行われ、次のかたが入選しました。市入選者 〇〇小学校の部 〇〇桐芳恵(元総社小四年) 〇〇廣川敦彦(同六年) 〇〇渡辺知(元総社南小三年) 〇〇田中健司(同三年) 〇〇寺沢洋子(同五年) 〇〇鈴木紀夫(同五年) 〇〇福田敬子(同六年) 〇〇守随香(同六年) 〇〇若田昌幸(東小五年) 〇〇新井尚子(下川淵小六年) 〇〇中学校の部 〇〇中島真弓(元総社中学校一年) 〇〇根津俊子(同) 〇〇加賀美ゆかり(同) 〇〇阿部智子(同) 〇〇中沢弘次(同) 〇〇桜沢正明(同) 〇〇伊藤雅志(同) 〇〇浅見博志(同) 〇〇高木洋子(同) 〇〇武田智之(同) 〇〇県入選者 〇〇三三三渡辺知(同) 〇〇佳作(同) 〇〇福田敬子、入選：田中健司、鈴木紀夫、寺沢洋子、片桐芳恵、廣川敦彦。

農業委員会

選挙人名簿作成

農業委員会等に関する法律に基づいて、五十四年一月一日現在で農業委員会委員選挙人名簿を作成しますので、該当者はもれなく申請してください。

- 登録要件 昭和五十四年一月一日現在において、市内に住所がある。

- 現金四千五百円、タオル七十本 〇〇本町二丁目の一老人から前橋老人ホームへ。
- 現金一万円 〇〇昭和町一丁目二一三、石原泰次郎さんから障害児者福祉のために。
- わら細工宝船二十隻 〇〇泉沢町一三二、加藤深さんから敷島小学校



庭先に姿を見せたコムクドリ

コムクドリ(ムクドリ科) 四月中旬、東南アジア方面から主として本州中部以北に渡ってきませんが、十月には南へ帰る夏鳥で、

ムクドリよりやや小さいことから「コムクドリ」の名がついていました。しかし、ムクドリ科の鳥(日本産二種)といっても、声を除くとあまり似ていない面は少なく、黒っぽいムクドリ、白っぽいコムクドリとは、色彩も正反対で同じ仲間とは、どうしても思えません。オスの色彩は、頭と顔は白色、赤かっ色の頬背はつやのある紫色、翼は青味のある黒色、肩に白斑があります。メスは、全体が淡い灰かっ色の目立たない色彩です。生息地は、低山帯の明るい林から町なかまでの広い区域で、車や人の多い市役所、群大病院などの周辺で、巣作り中のコムクドリをよく見かけます。果は、樹洞、石垣、果箱などを利用しますが、人家の戸袋にも営

巣して家人を困らせることもしばしばです。囀りは、「キョッ、キョッ、キョリ、キョリ……キョイ」と、やや濁りのある美声?の持主です。主食は、コガネムシ、ガなどの昆虫ですが、イチジク、ビワ、グミなども好物で、特にサクランボには目が無いというので、「サクランボ」と呼んでいる地方もあるようです。(文・日本野鳥の会、横堀武、写真・斎藤謙)

前橋付近の野鳥たち

地区朝市開催

11月26日(日) 〇〇朝六時から八時まで立川町通りで(中央駐車場、弁天通り駐車場は朝市開催時間中無料)。
12月3日(日) 〇〇朝七時から九時まで南町四丁目前橋商業高校西通り東側歩道上。朝六時三十分から八時三十分まで三河町中川小学校西通りで。

郷土雑誌創刊号展示会

県立図書館では、十一月二十九日まで、三階展示室で郷土雑誌創刊号展示会を開催しています。今回は百十点を展示しました。開室時間 〇〇時

十一月の納税
法人市民税
九月決算法人の確定申告
納付は十一月三十日まで
三月決算法人の中間申告
納付は十一月三十日まで

- 〇〇街路樹植栽用樹四十本(県民会館前通り、広瀬団地北幹線、新前橋駅前太陽の広場、百二十万円相当) 〇〇前橋ライオンズ・クラブ(佐田武夫会長) から、同クラブの十五周年記念事業として。
- 〇〇ねんど板六百枚(十八万円相当)

- 〇〇前橋田町二丁目九一五、山口精一さんから東小学校へ児童の教材用として。
- 〇〇現金三千円 〇〇敷島町一主婦のかたから児童福祉施設へ。
- 〇〇現金五万円 〇〇千代田町三丁目五一一〇の恵ずしのお客様から社会福祉のために。

ふるさと昔語



前橋の野仏たち

上州路の庚申塔は、あまりにも多くそびえ立ちます。庚申といふのは、十干十二支の庚申(かのえさる)の夜に、徹夜で庚申さまを信仰したもののようです。庚申信仰の由来を調べてみますと、中国の道教信仰が、古く日本に入ってきているのです。その根源になっているものは、私たちの体内に三尸(さんし)と呼ばれる三匹の虫がおり、その三匹の虫は私たちの常生の生き方を、庚申の日の真夜中に、天帝である庚申さま(青面金剛)に告げに行くというのです。私たちが生活の中で悪事を行っておれば、庚申さまは荒々しい神なので、大げかの罰を与えろか、あるいは悪事を行った者を殺してしまおうというのです。なんと恐ろしいことなのでしょう。そのため私たちの祖先は、毎日の生活を慎み人間らしい生き方をし、来たてたのです。



新堀神社の百庚申塔

群馬の庚申信仰を調べてみますと、共同体ごとくに庚申講を作り庚申塔を建てて供養し、庚申さまに少しでも救ってもらおうとしたのです。そして、庚申の日の夜になりますと徹夜で信仰したのです。眠るとその間に三尸が、その人の悪事を天帝の庚申さまに告げに行くからだというのです。また、庚申の日の食事は、魚や肉を使わず精進料理であったといわれます。最も庚申の日、魚を食べると口が曲り大げかをするといわれます。

さらに庚申の晩は夫婦が一語に寝ることを許されなかつたのです。庚申の晩に子供を身ごもると、生まれる子は不貞な子とされてきは悪賢しくなるのでしようか。