

1月1日

昭和54年(1979年)

第659号 発行・前橋市役所／編集・総務部広聴文書課／毎月1日・15日／昭和35年7月14日第3種郵便物認可(1部17円60銭)

# し ば 元 来 報 紙

威勢のいいはしご乗り  
そりの装束に、木  
遣り音頭。新春の光を  
あびて、威勢のいいは  
しご乗りが青空に映  
える。伝統的な正月の  
風物詩のひとつ。  
ことしの出初式は、  
一月六日午前十時から  
県庁前通りで、群馬県高  
馬連若高会の「はしご  
乗り」がひろげられる。



○ として保存しておいてください つかまた お役にたつことと思います ○

## 明日の 「ずばらしい前橋」のために



前橋市長 藤井 精一

皆様、明けましておめでとうございます。  
昭和五十四年が、皆様と前橋市にとりまして良い年であ  
りますよう、心からお祈りいたします。  
昨年は市長選挙をはじめ、市政のいろいろな分野にわた  
りひとかたならぬご協力をいただき、まことにありがとうございました。  
さて、私たちの前橋は、これまでの永い年月のもとで、  
幾多の人々の努力によって営々として築かれてまいりました。  
その願いは、常により住みよい前橋の実現を求めている  
ものであったに違いありません。  
しかし、私たちを身近に取り巻く生活環境は、率直なと  
ころ他都市に比べてかなりすぐれているとはいえず、まだま  
だ改善していかなければならない部分が多いといえます。  
特に、これからの世界的な規模での人口の増加や、諸資源の有  
限性などを背景とする厳しい時代の到来を考えると、私  
たちはさらに真摯な努力を重ねる必要があります。これが将来  
の前橋の盛衰をも決めかねないと感じております。  
このため、私は去る十二月定例市議会に「明日の、ずば  
らしい前橋」のために」をテーマとする、前橋市の新総合  
計画を提案いたしました。この計画の基本は、皆様のご意  
見ご要望に基づいて策定したこと、その実現に向けて何よ  
り市民と行政が一体となった力強い市民活動のもとで、  
明るく豊かな明日の、ずばらしい前橋を創造していくこ  
ういうところにあります。  
とりわけ、昭和五十八年には私たちの前橋を主会場とし  
て第三十八回国体が開催されます。私たちはこのチャン  
スをしっかりとらえ、明治四十三年に本市において開催され  
た一府十四県の連合共進会によって、今日の前橋の発展がも  
たらされたとき以上の大成果を手にしなければなりません。  
こうしたことから、私は近々のうちに、市民の皆様から  
なる「組織」の設置をお願いしようと考えております。こ  
こには、日ごろから前橋のため、みんなのためにいろい  
ろな分野で社会奉仕をなされている市民——例えば、青年、  
ご婦人、ご老人たちの活動団体、また働くかたがたや地域  
からの代表といった各界層からの代表のかたがたにお集ま  
りいただくことになろうと思っております。むろん、市行政もま  
た行政運営にあたっての両輪である市議会との十分な連携  
のもとに最大の努力を傾注してまいります。  
そして今年こそ、ずばらしい前橋を創造するために、私  
たちの心を一つにして着実な一歩を踏み出していきたいと思います。  
本年も、私たちの前橋のために、より一層のご支援をお  
願い申し上げます。



《五十二年度》

# 決算認定中心に

## 議案30件報告2件を可決・承認

12月定例市議会報告

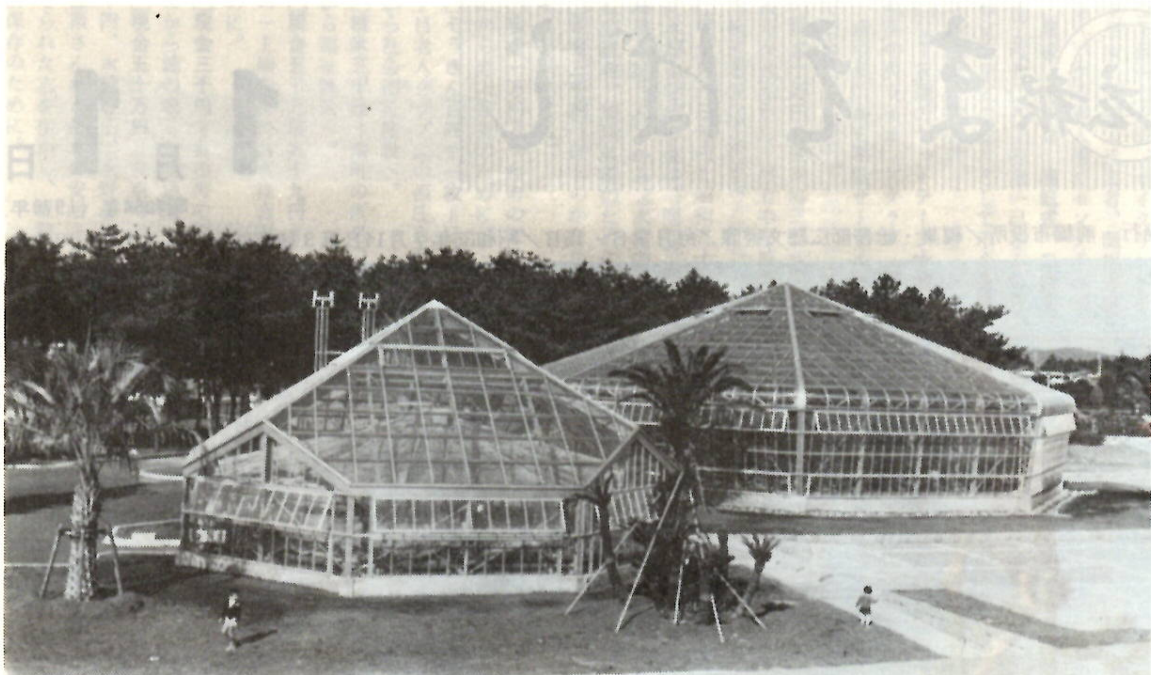

敷島公園内ばら園内温室工事進む。(主要新規事業)

昭和五十三年十二月定例市議会は、十二月五日開会二十二日まで、会期十八日間で開かれました。この議会は、別名、決算議会と呼ばれているとおり、五十二年度決算の認定が中心となり、三十議案、報告二件が上程され、可決・承認されました。このページは決算のあらましを中心にお知らせします。

### 市長の決算説明

#### ●要旨

#### 円高不況と地方財政

石油危機以来の我が国の経済は、物価の高騰、景気の停滞など経済的混乱に陥り、一日も早く経済的安定を達成することが急務とされました。この間、政府の不況対策は、異常な物価の高騰を抑制することに重点を置き、昭和四十九年には、物価の抑制を図りながら景気の回復に努めることを当面の課題としましたが、昭和五十年には、抑制きみであった財政運営方針を改めて、公共事業の消化の促進に移行しました。この方針が昭和五十一年に引き継がれ、国民生活の充実と経済社会の基盤整備に役立つ公共事業を重点に置くことにより、民間需要を拡大し、景気の着

実な回復を図り、経済安定成長路線に円滑に乗せていく対策がとられました。

これらの過程をふまえて、前年度と同様の施策が講ぜられましたが、その効果の浸透がみられず、急激な円高傾向も加わり、依然として足踏み状態が続きました。この間の国の財政措置は、一般会計予算規模二十九兆三千億円で、これに対する公債発行額は、九兆九千億円で達し、公債依存度は三四割にも及びました。

また地方財政をとりまき、環境も、前年度から引き続き厳しいものがあり、各地方公共団体においては、財政構造の改善に努力することが要請されてきたのです。

前橋市では、こうした経済の悪化、景気の低迷を当初予算編成時から十分予測し、積極的な姿勢で、各行政部門の事業の執行に取り組みました。歳入は、自主財源である市税が、一七・三割の伸びで、全体の伸び率を三割上回りました

#### 健全財政を維持

が、法人市民税は一二・七割の伸びで他の税目に比し低い率となりました。その他の歳入についても歳入欠陥とならないよう慎重に積算しました。

歳出面では、当面の難所を乗り越えるため、経常的経費の見直しを行いました。人件費、扶助費、公債費を合わせた義務的経費は、構成費で三七・五割(前年度三六・四割)となり、一・一割上回りました。投資的経費は、百三十六億三千三百四十四万円で、構成費四一・二割(前年度四三・七割)となり二・五割下回り、伸び率も七・九割にとどまりました。内容としては補助事業が相当の伸びを示していますが、単独分が前年比で決算額が下回っています。これは、昭和五十一年度に嶺公園の用地買収費が多額に投入されていたものによりです。このように、引

き続く経済不況下での財政運営でありましたが、一応健全財政を維持しての決算となりました。

#### 決算中の主な事業

厳しい経済危機のなかにあつて、限られた財源を効率的に運用し、行政水準の確保、向上をはかりながら、次のように新規事業をすすめました。

- ①新庁舎建設調査、設計に着手。
- ②水道局庁舎移転工事に着手。
- ③利根消防出張所の建設。
- ④老人福祉地域対策事業の実施。
- ⑤福祉保育所の全面改築。
- ⑥亀泉清掃工場、六供し尿消化槽の完成。
- ⑦産業人スポーツセンター、敷島緑地の夜間照明設置。
- ⑧敷島公園ばら園内温室新設工事に着手。
- ⑨桃木小学校、春日中学校新築。
- ⑩東南部小建設用地の取得。
- ⑪女子高校生活館の新築。
- ⑫朝倉児童館の建設。

などのほか、民生関係では、身障者、老人福祉の充実、保育所保育時間の延長実施、商工関係では、金融関係施策の充実、さらに農政部門についても、きめ細かい施策を推進いたしました。

#### 全国都市との比較

昭和五十二年度都市別決算(全国市長会調べ)をみると、全国六百四十五市のなかで、赤字団体は六十九市でした。昨年にくらべ、十市が赤字団体から黒字団体へ移行しましたが、このことは、事業の抑制等により財政規模をおさえ、財政の健全性を保持しましたが、それでも一割以上の市が赤字に悩んでいることとなります。

また、経常収支比率で八〇割を超える市が三十九十五市(前年度三百七十七市)となり、通常七〇割台が妥当(本市は七二・七割)とされていますが、全国では、八〇割台が六一割もの都市におよんでいることは、都市の財政構造が依然として弾力性を失っているといえます。

さらに歳入中に占める市税の構成比は、全国平均三六・九割、

#### 市指定水道工事業者

#### 新たに五社を指定

市水道局では、十二月十五日付けで、次の業者を新たに市指定水道工事業者として認定しました。この指定工事業者は、水道局に代って水道および水洗便所の新設、改造、修理などを行いますから、安心して工事を依頼することができます。

なお、指定工事業者は、店頭の前橋市水道局名とマークを記入した標示板を掲げてありますから、必ず確認してください。

#### 指定工事業者名

- ①文京町二丁目三十三、群馬角張シェルバック(株)電話21局七三六。
- ②江田町五四二、群衆設備工業(株)電話51局五二一九。
- ③古市町一〇、三洋関東設備機器(株)電話51局〇五七一。
- ④駒形町一九〇一三、田中設備工業、電話66局〇〇七三。
- ⑤亀里町八六五、平岩設備(株)電話65局〇三九八。

#### 桃木川・石関橋

#### 架替工事で交通止め

石関町と上泉町地内を流れる桃木川に架かる「石関橋」は、架け替え工事のため、八月三十一日まで交通止めになります。みなさんのご協力をお願いします。

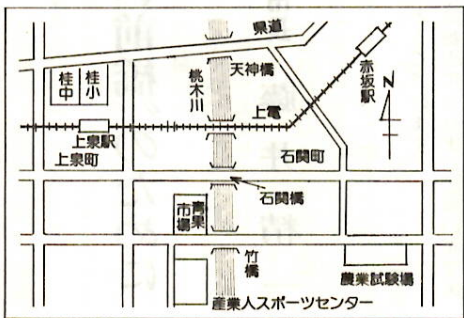



# 初市まつり

1月9日



にぎわう初市まつり（昨年）

正月九日は、五十万人の入出が予想される前橋の「初市」。

この初市は、別名「だるま市」とも呼ばれ、今から三百六十余年  
前の元和三年、時の厩橋城主、酒井重忠のとき毎月四と九の日に雑  
貨の取り引きをしたのが始まりといわれます。前橋で行われる行事  
のうちで、最も伝統のある「まつり」です。

## 露店出店

午前十一時、八幡宮境内から渡  
御一が発表します。おみこしと大  
獅子、木やり、太々神楽、華龍太  
鼓などの行列に、消防音楽隊も加  
わり、古式のうちにもはなやかな  
行列が、本町通り、八展通り、立  
川町大通り、中央通りの順で行進  
します。

## 渡る儀

午前十一時、八幡宮境内から渡  
御一が発表します。おみこしと大  
獅子、木やり、太々神楽、華龍太  
鼓などの行列に、消防音楽隊も加  
わり、古式のうちにもはなやかな  
行列が、本町通り、八展通り、立  
川町大通り、中央通りの順で行進  
します。

## だるま供養

午前十時三十分から本町八幡宮  
境内で「古だるま供養」の儀式が  
行われます。華龍太鼓のひびきの  
続くなかで、一年を働いた古だる  
まが燃やされます。

供養を希望する人は、当日八幡  
宮へ古だるまをご持参ください。

午前十時から午後十時まで、国  
道五十号線・本町二丁目地内を主  
会場として、だるま・縁起物店な  
ど、合計千二百店が出店します。

### 交通規制の内容

午前九時から午後十一時まで、  
中心商店街全域にわたり、交通規  
制が行われます。当日、市街地中  
心部は交通が混雑しますから、市  
内を通り抜ける車は、なるべくう  
かいてください。

なお、国道五十号線本町通りが  
交通規制のため、バスはうかいし  
ます。このため「臨時バス停」が、  
前橋郵便局前（本局）、東京電力  
群馬支店前、（株）岩内前（前橋  
駅入口・群馬中央バスのみ）の三  
か所に設けられます。また、中心  
商店街全域が交通規制のため、諏  
訪橋から拓産ビル間に「臨時タ

### 無料バスの運行

当日の交通渋滞を緩和し、マイ  
カー客の便をはかるため、郊外駐  
車場（無料）と中心商店街の間を、  
約十分おきに無料買い物バスが運  
行しますからご利用ください。

### 初市まつり写真コンテスト

初市まつりを題材とし、宣伝用、  
観光資料として活用できるフレッ  
シュな作品を募集します。作品は  
①カラープリント（キャビネ以上  
四ツ切りまで）②入賞者の版権  
は主催者に帰属——とします。

応募作品は、二月十日までに、  
商政課内前橋市観光協会（電話24  
局一一一内線二五五）または商  
工会議所（電話34局五一一一）へ  
お送りください。

## 昭和52年度決算総括表（1万円未満切捨）

会計別	決算額		
	歳入	歳出	差引残額
一般会計	334億9,325万円	330億8,999万円	4億0,326万円
国民健康保険	50億6,933万円	47億4,320万円	3億2,613万円
食肉処理場	4,718万円	4,213万円	504万円
中央児童遊園	7,778万円	7,547万円	230万円
競輪	161億6,479万円	157億2,931万円	4億3,548万円
中小企業合理化資金貸付	2,726万円	820万円	1,906万円
債公団	3億4,406万円	3億4,220万円	186万円
用品調達	11億7,731万円	11億7,731万円	0万円
合 計	564億0,100万円	552億0,784万円	11億9,315万円

## 昭和52年度一般会計歳入歳出決算

科目	歳入額	科目	歳出額
市 税	127億8,527万円	議会費	2億9,278万円
地方譲与税	3億2,255万円	総務費	46億3,364万円
自動車取得税	2億8,612万円	民生費	52億1,811万円
地方交付税	24億4,927万円	衛生費	15億5,311万円
交通安全対策金交付金	6,096万円	労働費	5億5,895万円
分担金及び負担金	3億7,121万円	農林業費	16億4,713万円
使用料及び手数料	5億9,321万円	商工費	16億1,679万円
国庫支出金	55億5,875万円	土木費	79億9,470万円
県支出金	13億8,377万円	消防費	8億8,688万円
財産収入	7億8,343万円	教育費	59億7,997万円
寄付金	5,568万円	公債費	15億1,471万円
繰入金	8億1,268万円	諸支出金	11億8,349万円
繰越金	2億4,117万円	災害復旧費	966万円
諸収入	44億7,882万円	予備費	0万円
市 債	33億1,030万円		
歳入合計	334億9,325万円	歳出合計	330億8,999万円

でした。本市の場合は三八・二割で前年度と比較すると全国平均では、〇・三割の増加であり、本市では一割の増加となり、順調な推移を示しました。

歳出の面では、義務的経費が四三・三割の構成比で、決算全体の増加率一五・八割に対し、一三・八割の伸びとなっています。本市は、構成比三七・五割と全国平均をかなり下回っており、対前年伸び率は一七・七割と全国平均を上回る結果となりました。これは五十二年度中に起債の繰り

上げ償還を相当額しており、これを別計算しますと、伸び率は一四・四割とほぼ全国平均になります。公債費の伸び率は、全国平均では二〇・九割となっていますが、本市は、五七・三割と大幅な増加となっており、繰り上げ償還額が関係しているため、この分を控除して考えると、二〇・二割と全国平均を若干下回る結果となりました。人件費については、給与改定率が低率であったため、全国平均二四・五割でしたが、本市は二二

## 総合整備計画と決算

ところで、昭和四十三年からスタートした総合整備計画は、昭和五十二年度をもって完了しました。この間、昭和四十八年度までの比較の順調にすすみましたが、四十九年度から五十二年度までの四

か年は、日本経済が著しく混乱し、揺れ動く経済情勢下での事業実施でありました。このため、市民の要望に対応しつつ、新しい経済社会における各種条件の格差分析にもとづいて、市民生活に密着した各事業を慎重に実施いたしました。この結果、計画額一千三百七十三億円に比して、実績額一千三百九十九億円となり、実施率一〇一・九割という予期以上の目標を達成することができました。この経験を生かし、新総合計画に向けて第一歩を確実に踏み出す所存であります。市民のみなさんのご協力をお願いいたします。

## 将来への展望

今回の地方財政の危機は、昭和五十一年度の中途から始まり、五十二年度の深刻な財源不足は、一時的なものではなく、今後かなり長期にわたって考えられます。従来のような高成長はもはや望めないでしょう。

しかし、他方においては、社会経済の著しい変化に伴い、市民の価値観は多様化し、行政への期待はますます大きくなるものと予想されます。一方では歳入が伸び悩み、一方で歳出の増加という、

## 53年度の補正予算

## 土木費に六億円ほか

昭和53年度前橋市一般会計補正予算は、歳入七百二十五万五千五百円を追加、総額三百八十五万五千五百円となりました。主な計上額は、民費費一億四千八百八十二万円、衛生費一億八千五百三十三万円、農林水産業費一億九千九百六十六万円、土木費六億六千九百八十九万円、教育費五億七千九百五十三万円など。

国民健康保険特別会計は、歳入四百七十三万五千円を追加、総額五十六億二千四百五十五万円となりました。追加の主なものは高額療養費の増加四千六百八十四万円など。

競輪特別会計は、歳入三千四百二十万三千五百円を追加、総額百五十八億九千二百六十三万円に。主な追加額は、競輪開催費などに一千三百四十三万円、交付金一億九千六百六十六万円、払戻返還金十四億一千九百九十九万円、一般会計繰入金五億五千万円など。

水道事業会計は、歳入三千二百四十七万円を追加。

下水道事業会計は、歳入九千四百五十五万円を追加。

農業共済事業は、家畜共済に三千九百五十四万円、果樹共済に八百九十三万円を追加。

収支の均衡に極めて困難な時代が考えられます。現行の税財政制度の根本的な建て直しや、行政体制の改善を考慮しなければなりません。さらに地方税源と市町村都市税源のあり方の問題は、新しい視点から見直しの時代に到達したといえます。

このような厳しい情勢の中で、本市が当面重要課題としている新庁舎の建設、両毛線高架化事業、

国体関連事業、文化会館建設など市民生活に密着した事業を積極的に推進するためには、今までも増進して行財政の運営に十分な配慮が必要で、市民の立場に立った住民福祉をより充実し、すばらしい前橋の実現のために、新たに市民活動の推進をはかるなど、意欲的に取り組み、最善の努力を重ねていくつもりです。市民のみなさんのご協力をお願いします。

## 住宅用地の申告

1月31日まで



市内に宅地等を所有し、次の事項に該当する個人または法人は、固定資産税軽減のための住宅用地の申告が必要です。この申告がないと、住宅用地に対する固定資産税の軽減が適用されない場合があります。

### 申告の対象

個人・法人を問わず、昭和五十三年一月二日から五十四年一月一日までの間に、住宅を新築、増築、改築した場合。また、取り壊しやすでに課税対象となっていた住宅を、他の目的（たとえば住宅を店舗）に変更した場合など。

ただし、家屋調査の際にお渡しした申告書を、すでに提出してある場合は、申告の必要がありません。

### 申告者の主な記載事項

①宅地の所有者の住所・氏名、所在番地、台帳地積とその宅地の上に建築されている家屋の所有者の住所・氏名。

②家屋の用途、床面積、併用住宅については、居住部分とその他の部分の床面積、建物の階数、その建物に居住する世帯数。また、同一敷地内にある建物については、すべて記載してください。

### 申告期限・提出場所

一月三十一日（水）までに、資産税課（市庁舎新館一階）へ提出してください。申告書は同課に用意してあります。

〇：詳しくは資産税課（電話24局一一一内線三二八）へお問い合わせください。

クシー乗場」が設けられます。

### 無料バスの運行

当日の交通渋滞を緩和し、マイカー客の便をはかるため、郊外駐車場（無料）と中心商店街の間を、約十分おきに無料買い物バスが運行しますからご利用ください。

### 初市まつり写真コンテスト

初市まつりを題材とし、宣伝用、観光資料として活用できるフレッシュな作品を募集します。作品は①カラープリント（キャビネ以上四ツ切りまで）②入賞者の版権は主催者に帰属——とします。

応募作品は、二月十日までに、商政課内前橋市観光協会（電話24局一一一内線二五五）または商工会議所（電話34局五一一一）へお送りください。



# 前橋に生きる

## 《わたしの正月》

「今年こそは…」年の始めには、だれもがこういう決意をします。そこで市民がえがく「ことしの目標・将来の夢」をみなさんに語っていただきました。町かどで、公園で、店先で、職場で……。できるだけ多くのかたに登場していただくよう気軽におうかがいしました。ここには前橋を愛し、文字どおり「前橋に生きる」市民のみなさんのすばらしい夢と期待が生きづいています。新しい年のお茶の間でゆっくりお楽しみください。

インタビューの項目  
①氏名。②年齢。③職業。④現住所。⑤ことしの目標は。⑥将来の夢は。⑦市へひとこと。



角田 安男さん  
⑥なんとマイホームを持ちたいです。⑦団地内に交番がないのは困ると思います。⑧防犯がこわい。⑨とこは早急に修理してもらいたい。⑩（会社の受付窓口で）

お客さまに利用していただくためのポイントです。⑦今年前橋に来たんですが、住みよい感じはします。⑧調和のとれた町づくりを望みます。（局内で）



野口 宗雄さん  
①小暮祐八②七十六歳③無職④高花台二丁目一七六⑤俳句を楽しむでいるんだがね。正月の初笑いに出るのが待ち遠しいよ。⑥の合った仲間が集まる機会をもっと多く持てたい。⑦俳句の会ができた、と思っているんだがね。⑧これだけの団地になったんだから、幼稚園ぐらいはあった方がいいと思うが……。娯楽設備などもね。（自宅前の路上で）



小暮 祐八さん  
①重原弘一②四十七歳③農業④野中町二五三⑤最近、都市化の波に押されているけど、養蚕、酪農、野菜、米麦などを総合的にやって所得を上げるようにがんばりたい。⑥非農家の人との交流をうまくやっていきたいですね。これからますます重要になってくるだろうね。⑦酪農関係で、尿の処理についてよい解決策を市と交渉中なんだけど。（芳賀団地で）



真下 直美さん  
⑥活動と勉強を両立させて、成績も上げなくちゃ。⑦外国をまわって各国の言葉をも身につけたいです。⑧自転車通学しているの、道路幅が狭いところはとても危険だと思うんですよ。（校庭で）

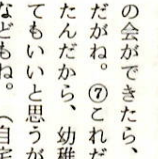

篠原 佐代子さん  
⑥公民館の管理人をしているので、みんなに好まれるようにがんばっています。⑦将来はやはりマイホームに住みたいですね。⑧ゴミ収集はほんとによくやっています。ありがとうございます。（公民館の庭で）



重原 弘一さん  
①篠原佐代子②三十三歳③管理人④表町一丁目二二四⑤子供と接する時間を多く持たたいです。手づくりのものを子供にさせてやりたいんです。⑥公民館の管理人をしています。みんなに好まれるようにがんばっています。⑦将来はやはりマイホームに住みたいですね。⑧ゴミ収集はほんとによくやっています。ありがとうございます。（公民館の庭で）



篠原 佐代子さん  
⑥公民館の管理人をしているので、みんなに好まれるようにがんばっています。⑦将来はやはりマイホームに住みたいですね。⑧ゴミ収集はほんとによくやっています。ありがとうございます。（公民館の庭で）

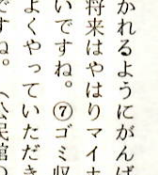

篠原 佐代子さん  
⑥公民館の管理人をしているので、みんなに好まれるようにがんばっています。⑦将来はやはりマイホームに住みたいですね。⑧ゴミ収集はほんとによくやっています。ありがとうございます。（公民館の庭で）

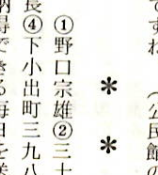

野口 宗雄さん  
①小暮祐八②七十六歳③無職④高花台二丁目一七六⑤俳句を楽しむでいるんだがね。正月の初笑いに出るのが待ち遠しいよ。⑥の合った仲間が集まる機会をもっと多く持てたい。⑦俳句の会ができた、と思っているんだがね。⑧これだけの団地になったんだから、幼稚園ぐらいはあった方がいいと思うが……。娯楽設備などもね。（自宅前の路上で）

①野口宗雄②三十一歳③郵便局長④下小出町三九八⑤自分の納得できる毎を送りたいですね。仕事の合間に好きなゴルフができたらと思っています。⑥明るい職場づくりをめざしたいですね。それ

だちますから。（県民会館前で）



佐藤 智恵子さん  
⑦市民講座など文化的行事をできるだけ多く開いていきたいです。⑧緑化運動も積極的に進めてほしいと思います。（自宅で）

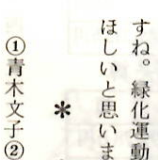

鈴木 淳子さん  
⑦公園はとってもいい遊び場なんです。⑧車が駐車してしまつと遊べないんです。駐車場をもつとふやしてほしいなあ。（親せき宅で）

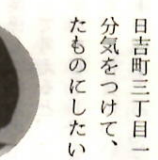

青木 文子さん  
⑦はじくり返した道路を直すときは、へこんでいたり、ひび割れがあったりというのが目



青木 文子さん  
⑦はじくり返した道路を直すときは、へこんでいたり、ひび割れがあったりというのが目

①佐藤智恵子②六十六歳③主婦④大手町二丁目一七二⑤趣味を深めていきたいですね。図書館の行事にも積極的に参加するつもりです。⑥家族ひとり一人がそれぞれの希望に向かって前進していけるよう応援してやりたいですね。

①塩崎栄一②五十六歳③菓子店経営④南町三丁目二八三⑤大型店舗に負けない立派な魅力ある店づくりを、励みたい。⑥将来は、

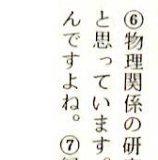

安藤 仁くん  
⑥物理関係の研究に打ち込みたいと思っています。あこがれているんですよ。⑦緑が少ないという

①角田安男②二十九歳③自動車







# 赤城少年自然の家

## 利用あんない



霧氷の白樺林

赤城少年自然の家では、市民のみなさんに、冬のトレーニング、スキー、雪遊び、レクリエーションなどで、大いに楽しんでいただ

くため、施設を開放し、ご利用をお待ちしています。

□利用できる人 市内に在住している五人以上のグループ。

□使用料 泊三食で、大人千七百八十円、未成年千五百八十円、中学生以下千三百八十円。

□申込み 利用日の一週間前までに、青少年課（電話24局一〇一一内線二九三）または赤城少年自然の家（電話〇二七二八七八二二七）へ直接申し込んでください。

児童文化センター案内  
電話24局二五四八  
□天文教室「星雲、星団をみよう」  
一月二十日（土）午後六時から

八時まで。対象は小学校三年生以上中学生まで四十人。講師は南橋中学校教諭、関口孝さん。受講料は無料。当日はノート、えんぴつ、星座盤、防寒具を用意してください。参加希望者は、一月十三日（土）から受け付けますから、電話または来館して直接センターへ申し込んでください。

□子供映画会  
たのしみながら知識や理解を深める科学や記録映画、交通映画、おもしろいまんが映画などを上映します。一月二十一日（日）午後一時三十分から三時まで。今日は父母に学ぶ、しあわせの王子、むらにすむおとうさんのしごと、その他などを上映します。

□図書作品展  
今月は、元総社南小、広瀬小、一中、木瀬中、総社幼稚園の図書作品を、三階展示室と各階段パネルに展示します。

□一月のプラネタリウムの投影テーマ「大昔の人の考えた宇宙」  
大昔の人々は、宇宙についてどのように考えていたでしょう。そのころは、古代人の住んでいたのは宇宙と考えられていました。その後文明の発達、望遠鏡の発明などにより、宇宙の考え方もかわり、地球中心（天動説）太陽中心（地動説）銀河系から大宇宙へと変わってきました。そのうつり

## 児童館あんない

変わりを、みんなであってみたい。今月の物語は、勇士オリオンです。

◆日吉児童館  
1月10日（水）紙しばい（たつのこたろう、そんごくう他）。  
1月17日（水）なわとび大会。  
1月24日（水）お話し会。講師は村田康男さん。  
1月31日（水）子供映画会（北風のくれたテールかけ、おじいさんと不思議なおくりもの）。  
○なお、一月十二日、十九日、二十六日の各金曜日は、児童館をきく日です。

◆朝倉児童館  
1月10日（水）ゲームあそび。  
1月17日（水）子供映画会（アデルセン物語・眠りの精、動物オリンピック）。  
1月24日（水）フォークダンス。  
お母さんどうぞ。子供たちといっしょに楽しく踊りましょう。  
1月31日（水）なわとび大会。  
▼みなさん新年明けましておめでとございます。今年も元気に児童館で遊び、おせいの友だちをつくりましょう。行事のはじまりは午後三時からです。たべものやおもちやは持ってきてください。

## 前橋市文化財

### 松平藩主画像

城下町前橋の歴史と深く結びついてきた松平氏歴代藩主。その画像が現在、朝日町四丁目二九二四にある孝順寺にたいせつに保存されている。

孝順寺は、結城秀康の四男松平直基が越前に在城していた寛永元年（一六二四）に開山し、以後、転封の多い松平氏と共に転移していった。同寺は、慶應三年（一八六七）前橋に移ったが、これらの関係で、画像はこの寺に寄せられたものである。

松平藩主画像は、全部で八点、いずれも絹本に極彩色で描かれており、掛軸仕立になっている。大きさは、縦一尺、横四尺ほどで、画像主は正装して、上げ畳の上に坐った姿で描かれている。これと



松平直矩画像

第五代朝矩を始め、直恒、直温、斉典の四人である。このうち実際に前橋に居たのは朝矩のみであるが、版籍奉還が行われ、新しい前橋になった後も、第十一代直克が前橋藩知事に任命され、今日の前橋の基礎を築く役割を果たした。厳密な意味における肖像画は、

たので、生前に描かれたものは少ない。

城下町前橋のおもかげが少ないなかあつて、江戸時代後半から明治維新にかけての前橋に、欠かせない人物の姿を知る貴重な資料である。

（昭和四十八年市指定重要文化財）

## ばら園内に朔太郎書斎移築



ばら園内に移築された朔太郎の書斎

詩人萩原朔太郎の「書斎」が、このほど敷島公園ばら園内の北東隅に移築されました。この書斎は、千代田町二丁目の生家裏庭にあつたもので、大正三年から同八年まで、詩人が使用したものです。木造平屋建てで十・五七平方メートル。昭和三十六年に市に寄付され、これまで教育資料館の前庭に保存されてきました。

ばら園内には、すでに旧萩原家の土蔵が移されており、関係資料を展示し、市民や全国から訪れる愛好者に広く公開されています。

## 図書館だより

□上州再発見シリーズ  
1月8日（月）緑起だるま。  
1月22日（月）群馬の習俗・冬。  
1月29日（月）群馬と坂口安吾。  
上映時間は一回目十二時二十分

から、二回目午後三時からそれぞれ三十分間。

□母子のお話し図書館  
1月10日（水）くいしんぼさんのうた、にんぎょうしんぼ、もうがまんできないぞ、かしきちようじや、はらべこガズラーなど。

実物反射投影機で、絵本がスクリーンに映し出されます。上映時間は一回目午後一時三十分から、二回目三時からそれぞれ三十分間。

□レコードコンサート  
1月12日（金）ラヴェル・ピアノ名曲集（ボレロ）。  
1月19日（金）音楽映画・組曲「惑星」（ホルスト）と映画・「冬の鳥」「冬の星」。  
1月26日（金）映画に使われたクラシック音楽で、ブラームス第三番、ラフマニノフ「ピアノ協奏曲第二番・第三番」など。

## 市民スポーツ祭 スキー大会

□日時 一月二十日（日）午前九時三十分から水上大穴スキー場。□参加資格 一月十日現在、市内に在住、在勤在学者（年齢の起算日は一月二十日）。□種目 ①大回転競技（少年少女、中学生男女、一般男子十歳代A・B、二十歳代、三十歳代、四十歳代、五十歳代、女子）②距離競技（十歳代、二十歳代、三十歳代、四十歳代）③職場対抗競技（大回転年別別十人、リレー年齢制限なし十人）。□申込み 希望者は一月十日（水）までに体育課（電話32局六五三九）または市内運動具店（ボススタ一揭示）へ。ただし、職場対抗は直接体育課へ。

時間は一回目十二時二十分から、二回目午後三時からそれぞれ四十

## 文化映画会

1月17日（水）太郎鯉。  
この映画は、赤城南面の農村を舞台に、母子三人暮らしの幼い兄妹が、鯉に寄せる愛情をあたたく描いた感動の名作です。原作者は本市在住の村田康男さん。  
上映時間は一回目十二時二十分から、二回目午後三時からそれぞれ五十分間です。

□スクリーン読書会  
1月24日（水）現代詩の流れ。  
敗戦後、日本の詩は大きく変わりました。今回は、詩誌「詩学」編集人、嵯峨信之さんから寄贈された「現代詩文庫」を中心に、その時代を代表する貴重な詩集を選び、スクリーンに映しながら、現代詩の大まかな流れを解説します。上映時間は午後一時三十分から二時までの三十分間。

□展示室  
1月10日（水）25日 年賀はがき展。  
みなさんのアイデアをもちこんだ年賀はがきと有名な年賀はがきを多数展示します。  
開室時間は午前九時から午後五時まで。ただし、日曜・祭日は休



# 相談と検診

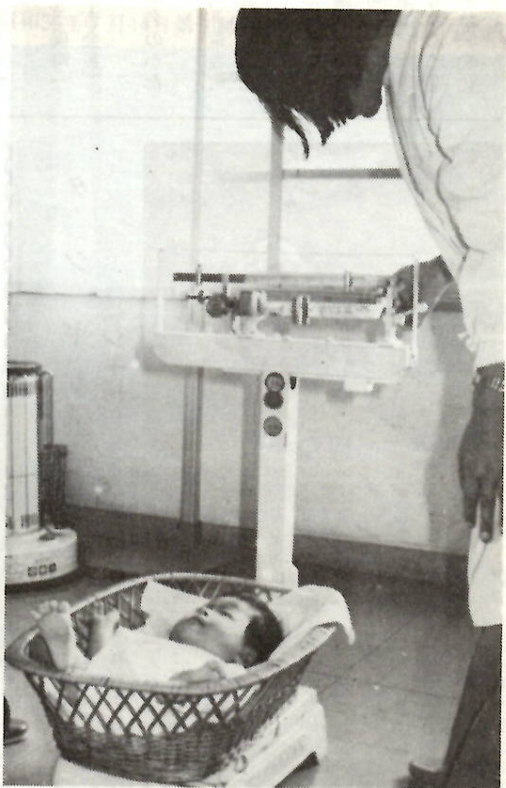

乳児相談（市母子健康センターで）

## 成人健康相談

1月12日（金）市総社公民館  
1月26日（金）市清里公民館  
○：時間はいつでも午後一時から三時までです。

## 電話による精神衛生相談

一月六日、十三日、二十日、二十七日の各土曜日、午前九時から正午まで、前橋保健所精神衛生係（電話31局七七二）が担当します。

## 乳児検診

○三か月児検診 一月十日、十七日、二十四日の各水曜日、午前九時から十一時まで、前橋保健所で満三か月になった乳児（満三か月から四か月未満児）を対象に検診を行います。なお当日は、受胎調節相談も行います。

## 七か月児検診

一月十四日の各水曜日、午後一時三十分から三時まで、前橋医療センター一階夜間急病診療所で、満七か月になった乳児（満七か月から八か月未満児）を対象に検診を行います。

## 股関節脱臼検診

一月十七日（水）午後二時から三時まで、市職員研修会館三階大研修室で満三か月児を対象に検診を行います。

## 三歳児検診

一月十一日、十八日、二十五日の各木曜日、午後二時から三時まで、前橋保健所で十二月中旬に満三歳になった幼児を対象に検診を行います。受付時間は、午前十時から午後三時までです。

## 婦人科ガン検診

市では、検診料の一部を負担して、次のとおり、婦人科ガン検診を行います。

○注意事項 相談と検診について詳しくは、保健課（電話24局一一一内線三九八）へお問い合わせください。

○乳児相談 一月二十六日（金）市母子健康センターで、乳児を対象に行います。受付時間は、午前十時から午後三時までです。

○股関節脱臼検診 一月十二日（金）市母子健康センターで、生後三〜四か月児を対象に検診を行います。受付時間は午後二時から三時三十分までです。

## 国民年金保険料

### 忘れずに納付を

一月は、国民年金保険料第三期の納付月です。保険料は忘れずに納付してください。

国民年金に加入しているも、保険料を納めないで、万一障害者になったときに支給される障害年金や、母子家庭になったときに支給される母子年金が受けられなくなってしまうことがあります。また、保険料を納めない期間が多くなると、老齢年金も受けられなくなります。

納めようとするときは、市国民年金課または社会保険事務所で納付してください。保険料は、二年を過ぎると時効となり、納められなくなってしまうからです。納期限までに必ず納めてください。各納期の納付は、各町内の国民年金委員さんをお願いしてください。

## 市職員募集

給食員・用務員・清掃員・養護・消防

市では、給食員・用務員・清掃員・養護・消防の各職種職員を次のとおり募集します。

○職種・採用予定人員  
▽給食員二人▽用務員十人▽清掃員三人▽養護一人▽消防九人。

○受験資格  
①給食員・用務員・清掃員は、昭和十八年四月二日から三十六年四月一日までに生まれた男子。②養護は看護婦免許を有する（五十四年三月に看護婦養成所等を卒業見込みの人を含む）。昭和十八年四月二日以降に生まれた人。③消防は昭和三十年四月二日から三十六年四月一日までに生まれた男子で、身長百六十センチ、体重五十二キログラム、視力（裸眼）〇・三以上、色覚、聴力の正常な人。

○試験の方法・日時・場所  
教養試験・適性検査・口述試験などを行います。

○給食員・用務員・清掃員は、一月二十一日（日）に、養護・消防は二月四日（日）に、それぞれ市立工業短期大学で実施します。

○採用予定日  
五十四年四月一日付けで採用の予定です。

○申込書請求  
用紙の交付は、市役所人事課（庁舎本館二階）で行っています。なお、郵便で用紙を請求する場合は、封筒の表に「職員採用試験申込用紙請求」と朱書きし、さらに職種を明記し、六十円切手を貼ったあて先明記の返信用封筒を同封して、市役所人事課（〒371前橋市大手町二丁目一一一）へ申し込んでください。

○申込受付期間  
一月十六日（火）から十九日（金）まで。

○詳しくは人事課（電話24局一一一内線三三四）へお問い合わせください。

## あなたの力作を！

### 前橋市民展作品募集

「第十三回前橋市民展覧会」は、三月一日から中央公民館で開かれます。この市民展に出品する作品を次のとおり募集します。

○募集作品  
①書道部門Ⅱ第一部：漢字、第二部：かな、第三部：新傾向（近代詩文および墨象）。  
②美術部門Ⅱ第一部：日本画、

第二部：洋画、第三部：彫塑工芸。  
③写真部門Ⅱ第一部：風景、第二部：人物、第三部：スナップなど。各部ともカラー、白黒を問いません。

なお、出品点数に制限はありません。

○出品資格・手数料  
①市内に在住、在勤、在学者で



多くの力作が出品された市民展（昨年）

義務教育を修了した人。②出品手数料は、書道・美術の両部門とも出品一点につき千円（各部とも）

で、一点増すごとに五百円。写真部門は各別に出品一点につき二百円。ただし、入選作品は台紙代

として、一枚につき五百円を搬出のときに納入してください。

○出品物の規格  
①書道部門Ⅱ九十・九センチ×二百四十二・四センチまたは百二十一・二センチ×百八十一・八センチ以内で本表装とする。

②美術部門Ⅱ日本画・洋画は、六号以上三十号以下。日本画は色紙も認めます。彫塑工芸は、底面積が一平方メートル以内とします。なお、日本画・洋画は額に入れてください。

③写真部門Ⅱサイズは四ツ切り。作品中の人物については、出品にあたって、あらかじめ本人の了解を得てください。

○搬入日  
二月十七日（土）午前九時から午後五時までに中央公民館に搬入してください。郵送は受け付けません。

○搬出日  
書道部門は、三月七日（水）午前九時から午後五時まで。美術・写真部門は三月十六日（金）午前九時から午後五時まで。

○入選・入賞など  
入選作品は会場に展示し、優秀作品には、市民展賞ほか各後援団体賞など、多数を贈ります。

○開催要項、出品規則は中央公民館（電話31局五七二）にあります。お問い合わせも同館へ。



