

人口と世帯
 人口……261,550人
 男……127,581人
 女……133,969人
 世帯数……79,581
 (4月末日現在住民
 基本台帳登録数)

し ば え ま 報 新

6月1日

昭和54年(1979年)

第669号 発行・前橋市役所 前橋市大手町二丁目11-1・電話24局1111/編集・総務部広聴文書課/毎月1日・15日/昭和35年7月14日第3種郵便物認可(1部17円)



○ として保存しておいてください いつかまた お役にたつことと思います ○

土に親しむ

市民菜園

馬鈴しの小さな白い花に初夏の風が揺れている。ねぎ坊主に蜂がとまっている。空は限りなく広く青い。足もとから這うように続く大地。その果てにそびえる赤城、榛名、子持、小野子の山々。そして市街地のビルが桑原の上にわずかにのぞいて見える。ここ富田町、市民菜園教室。――日曜日になると家族連れの姿が目だつ。乾いた土を掘りかえす父親の手に、雑草を抜き取る母親の顔に、水を運ぶ子供たちの野球帽に、さんさんと降りそそぐ光の雨。自然に親しむ人々に季節はやさしく語りかけているようだ。いまは春先に蒔いたさやえんどうが盛りどきのとき。

市民菜園ができたときから、野菜作りにはげんでいるという、三俣町の知久満さん(四十歳)は、「家から少し遠いんですが、なりものを作るのが楽しみです。手をかけるのが一番ですね」と話しながらも、さやえんどうを摘みとる手は休みない。みるみるうちに、かごの中は新鮮な色どりでいっぱいになる。隣の菜園では、茄子の苗に水をやる親子の音が聞こえている。小さな子は小鳥を追いかけるのに懸命だ。やがて西の空に、真っ赤な夕焼けが映えるだろう。

△メモ▽市民菜園教室は市農業総合研修センター(富田町)に三百五十七区画、大渡分教場(勤労青少年ホーム東隣)に百五十三区画あります。一区画は約十五平方メートル。開設期間は五十五年三月まで。教材料一区画二千三百円。なお、まだ区画に余裕がありますので、希望者は農政課(電話24局一一二一内線三四四)へお問い合わせを。

前橋風土記 ①

キャンプ・野外活動講習会



少年団体の指導者を対象に、キャンプ・野外活動指導のための基本的な理論、実技について講習を行います。

- 日程 七月七日(土) 午後二時から八日(日) 午後三時まで。
- 参加資格 市内に在住の少年団指導者。
- 内容 テント展開・キャンプファイヤーの方法、カッター訓練。
- 会場 赤城少年自然の家。
- 費用 諸雑費を含めて一泊二日(三食付) 千七百四十円。
- 申し込み方法 希望者は六月三十日(土) 正午までに電話(24局一一一内線二九三)または直接青少年課へ申し込んでください。

手話奉仕員養成講座



聴覚障害者の福祉向上をはかるため、次のとおり、手話奉仕員養成講座を開きます。

- 講習日 六月十七日から九月十四日までの原則として、毎週金曜日午後六時三十分から八時三十分まで、合計十四回。
- 会場 市中心身障者福祉会館(朝日町三丁目・日赤病院東隣り)
- 対象 聴覚障害者の福祉に理解と熱意があり、全日程を受講できる人。
- 内容 聴覚障害者と手話による対話ができる程度まで。
- 受講料 無料。
- 申し込み方法 希望者は六月十一日(月)までに厚生課(電話24局一一一内線二二七)へ、印鑑持参のうえ申し込んでください。

環境月間——6月

見直そう住みよい生活環境

六月は、国、県、市が一体となって、私たちの生活環境を守り、公害や自然破壊を未然に防ぎ、快適な生活環境を保持していくための「環境月間」です。この機会に、もう一度、自分たちの周囲を見直し、住みよい町、住みよい郷土づくりに努力したいものです。

お互いの思いやりで

なくしたい迷惑行為

家庭から出るばい煙や悪臭——そして騒音など。隣り近所の人たちが迷惑をかけていません。我が家だけとばかり思っている行為や、何げないつもりでやったことが、意外と近所の家に迷惑をかけていることがしばしばあります。

たとえば、①ごみの焼却。とくに古タイヤ、ビニール、プラスチック類の焼却によるばい煙②塗料、用剤のいわずのシンナー臭③鶏、牛、豚などのふん尿による悪臭④犬などのペット類の鳴き声⑤ピアノなどの楽器、ステレオ、クーラーの騒音——などがあります。こうした近隣間の迷惑行為によ

る苦情が、毎年百件以上も市に寄せられています。このうち約半数が、一般家庭の間に起こっている生活上の問題です。

お互いに迷惑をかけないように、そしてよりよい生活環境をつくるように、私たち一人ひとりが、気をつけていかなければなりません。

隣り近所の問題は、迷惑に思っている、なかなか口に出して言いにくいことがあります。「近所づきあいをこわしたくない」とか、「子供どうし仲がよいのだから」というようなことで、そのままにしておくことがあります。もう一度自分を見直し、周囲を見つめて直していただく。みなさんのご協力をお願いします。

庭木は短かく

□隣りの木がのび過ぎていて、庭が落ち葉で汚れます。その木に鳥が来て、洗たく物にふんをするので困ります。(4月21日)

最近、ピアノやトランペットなどの楽器を習う人が多くなりました。また飲食店などでの「カラオケ」がブームになっています。自分では気がつきませんが、音はたえず、外まで流れている。ことに心をむけてもらいたいものです。自分だけ楽しければいい、自分だけの気持でいい、周囲の人のことを考えて、大きな音を外に出さないようにしたいものです。

カラオケやピアノの音は低くして

□近くの店で、夜遅くまで、カラオケをかけるので、受験勉強の息子をかねて困っています。(5月4日)

環境保全ポスター入賞者
県主催の五十四年度「環境保全ポスター展」は、県下小・中・高校四十二校から、千二百四十七点が出品され、審査の結果本市では次のかたが入賞されました。
□銀賞 中山宏泰(勝山小二年) 川村弓子(南橋小三年)。
□銅賞 斎藤順子(岩神小六年) 石井智(岩神小六年)。
なお、入賞作品は六月十日(日)に千代田町一丁目銀座通りに展示されます。

あき地の雑草は早めに

これから梅雨どきを迎え、あき地の雑草も日増しに繁茂してきます。雑草を放置しておく衛生害虫(蚊、ハエ)のすみ家になったり、せんそうの原因となる雑草(ブタクサ、セイタカアワダチソウ)がのび、近所迷惑や防犯上からも好ましくありません。市では、雑草を除去するのにかかる費用、無料で動力草刈機を貸し出してあります。また、自分で除草のできない方には、有料(一平方メートル三十円)で市が行う代行制度を設けています。

□草刈機の貸し出し
希望者は認印を持参して、防疫事務所(大渡町一丁目一九一五・電話51局三三四七)へおでかけください。

□除草代行の申し込み
刈り取りをしたい土地の地番と、そこへ行く案内図、認印を持参して環境衛生課へ申し込んでください。電話でも受け付けます。

○あき地の除草についての問い合わせは、環境衛生課(電話24局一一一内線二八三)へ。

火災を防いだあき地の草刈り

市街地に住んでいるBさんは少し離れたところに土地を持っています。そこはあき地になっていて、春と秋には草刈りをしていきます。昨年の冬、子供の火遊びから枯草に飛び火して消防車の出動がありました。枯草が刈ってあ



あき地の雑草は放置しておく危険

川をきれいに ごみの不法投棄はやめよう

「街の中を流れる広瀬川は、水の量が豊富でとてもきれい。柳が美しいし、こんなきれいな川はほかにはありませんね。前橋に住んでいる人は幸せです。」(5月22日・広瀬川比刀根橋近くで)。
はじめて前橋へ来たという、埼玉県の人に感想を求めると、こんな言葉がかえってきました。
前橋は水と緑の美しい街です。利根川、広瀬川、桃木川をはじめたくさんの河川があります。豊かな水、魚の住む川。それらは自然が与えてくれた、かけがえのない宝物です。

街を歩くと、小さな川にも通った水の流れているところ。川底の石にはついた、苔の緑が目につきます。
市では、きれいな川を守ろうと、各町の自治会や保健衛生協力会の協力で、川などへのごみの投げ捨てをなくす運動をすすめています。また、川ざらいや側溝の泥上げをしたりして、河川の浄化につとめています。

このために市では、常時、環境パトロールカーで市内を巡視し、ごみの不法投棄と不潔箇所の清掃につとめています。
ごみの不法投棄は、六月以下に処せられ、三十万円以下の罰金に処せられます。十分注意してください。なお、市ではごみの不法投棄に対しては、警察と協力して厳しく対処しています。
もし、ごみの不法投棄を発見したら、日時、場所、投棄者の住所、氏名、車両ナンバーなど、できるだけ詳しく環境整備課(電話24局一一一内線二七八)または前橋警察署(電話52局五四四内線四七)へお知らせください。

火災よけ祈願祭

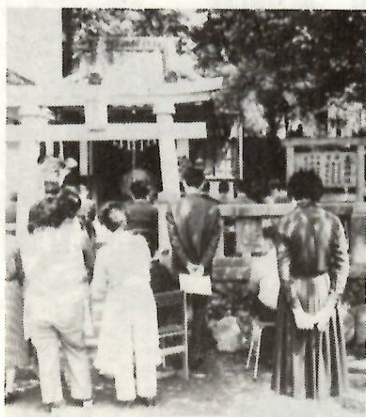

火災よけ祈願祭（長壁神社で）

悲しみのないまちへの誓い

今年に入ってから急増した火災発生に加えて、火災による犠牲者がすでに五人（昨年是一年間で一人）を数えており、かつてない「異例の事態」を生じています。このため県消防協会前橋支部では、五月二十一日大手町一丁目の長壁（おさかべ）神社で「火災よけ祈願祭」を行いました。

当日は藤井市長、市議会、消防関係者、地元、自治会代表など多数のかたが出席しました。悲しみと火災のないまち。それは二十六万市民の願いと祈りです。大切な財産や尊い生命が、火災によって失われることがないように、市民が一丸となって防火につとめたいものです。

火災が多発しています

家庭、職場の再点検を



ちょっとした不注意からこんな結果に……

焼死事故を防ごう

①居室において、白金カイロにベンジンを補給して点火したところ、

ろ、着衣にこぼれていたベンジンに引火した。

②居室で、体の不自由な老人が寝タバコをし、タバコ火が着衣に着火した。

③電気コタツ内（切コタツ式）に綿ボコリなどがたまっていたのに、通電状態のままにしておいたので、電気熱によって綿ボコリに着火した。

④居室で酔って寝タバコし、タバコ火が畳のすきまに落ちて着火した。

⑤破損した石油ふろがまを使用中、点火後、炎の調整をしなかったため、異常燃焼を起こし炎上した。自分の部屋へ物を取りに引き返して、煙にまかれた。

以上のとおり、人身事故を伴った火災も、火の不注意によるものおよび火気使用器具、電気器具の点検不十分な結果から発生したものです。

火災原因別比較表 (昭和54. 5. 15現在)		
年 度	53	54
たばこ	10	11
たき火	6	17
火遊び	4	6
プロパンガス器具	6	7
都市ガス器具	5	2
石油燃焼器具	7	11
電気器具類	11	9
まき・炭類	4	4
煙突関係	3	10
放火	4	2
車両事故等	0	6
その他	5	5
不明	10	14
調査中	0	1
計	75	105

火災発生状況比較表 (昭和54. 5. 15現在)			
年 度	53	54	比 較
火災件数	75	105	140%
炎上火災	16	29	181%
全焼棟数	16	35	219%
り災世帯(人)	66(217人)	89(266人)	135%
死者	0	5	
傷者	15	19	
損害額	136,312,000	348,302,000	250%

今年現在まで1日に258万円の家財が灰になっています。このペースで火災が発生すると今年は、件数にして昨年の1.4倍で250件、損害額は2.5倍で9億3,000万円という数字が予想されます。

また、焼死原因は、いずれも一酸化炭素中毒による窒息死で、改めて煙のおそろしさを痛感させられる事故例です。煙のひろがりの速度は意外に速いものです。

住宅では、子供や老人を助けるに、あるいは大切な物を取りに引き返して、尊い命を失う事故例が後を

断ちません。お互いに注意して、火災の発生を防ぐようにしましょう。

防火の4チェック

最近、家庭用燃料として、ガス、石油、電気、木炭、まき、煉炭など種類が多くあり、扱いによって、いずれも火災の発生原因になります。さらには私たちの日常生活におけるタバコの喫煙、たき火なども同じです。したがって、火災予防の方法も、昔とはかなり違ってきています。

安全知識を身につけて、これを日常生活の中で実行することが、尊い人命、財産を火災から守ることになります。火災予防のポイントは、次の四つのことを実行することです。

①火を使う場所は安全であること。ガス器具、電気器具を使う場所

は危険ではないか、たき火をする場所は安全であるかどうか、火を使う前に必ず点検をして、安全であることを確かめてから火を使うことです。

②器具は安全であること。破損した器具、部品のなくなった器具、ぐあい悪い器具などを使うと危険です。器具は定期的に必ず点検して、安全を確かめてから使うことです。

③器具は正しく使うこと。火気器具は、その器具としての使い方があります。器具の使い方が正しいか、安全か確かめてください。

④後始末を完全にします。安全な場所でも、安全な器具を正しく使ったとしても、後始末が十分でないと火事になります。後始末は完全にしましょう。

以上四つの安全チェック（点検）することが、現代の火の用心です。知識としてでなく、必ず実行することが大切です。

タバコ火災の防止には……



例年、タバコの不始末による火災が原因の上位を占めています。これを防火の四チェックに合わせると、次のとおりです。

①場所は安全か。引火性物品の近くで喫煙したり、歩行中、作業中のくわえタバコは危険ですからやめましょう。

②器具は安全か。灰皿からタバコが落ちないように、ツバノ広い灰皿を使うことが安全です。

③使い方は正しいか。（吸い方は安全か）タバコは吸いながら入れのある喫煙所で、また灰皿を用いて吸うことがマナーです。特に飲酒後の寝タバコには注意しましょう。

④後始末は完全か。（安全か）吸いながら完全に消して、紙くすなどの可燃物と区別して始末することが安全です。火のついた吸い殻を投げ捨てることは危険な行為ですから、やめましょう。

信号待ちしているとき、道路に吸い殻を捨てたり、悪質になると車の吸い殻入れにたまった吸い殻を全部捨てていくドライバーがいるとのこと。

喫煙マナーの向上は、火災予防に役立つばかりか、街の美化にも通じます。お互いに心したいものです。



明治、大正時代の浪曲界に雲右衛門節を確立、一世を風びした桃中軒雲右衛門の顕彰碑が、このほど上増田町の浅間神社境内に建立され、話題をよんでいます。

雲右衛門の父親は、高崎出身の人でしたが、浪曲の前身である祭文語（さいもんがたり）の旅芸人でした。全国各地を転々

と旅して、上増田町に落ち着いたのは、雲右衛門が四歳のころといわれ、そこで十年余をこの地に暮らしました。家の近くを流れる桃木川のはとりに、朝に夕べに少年雲右衛門の練習する姿があったといわれ、芸名も桃の字をとって桃中軒とつけたと伝えられます。顕彰碑は高さ二・五メートル、幅一メートル、みかげ石で、この不世出の浪曲師を慕う地元有志や関係者によって建てられたものです。

図書館 だより

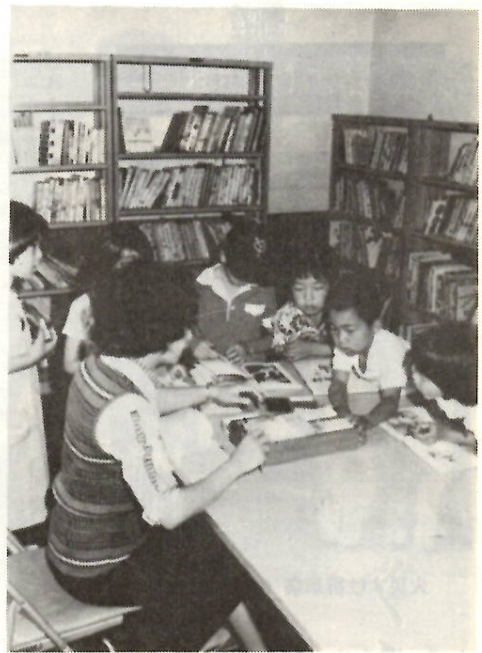

よい本をたくさん読んでね(永明公民館内停本所で)

上州再発見シリーズ
6月18日(月) 利根川の自然。
県内中央部を流れる利根川と、その流域に展開される自然の営みを紹介します。

上映時間は一回目午後零時二十分から、二回目三時からそれぞれ三十分間です。

文化映画会
6月20日(水) 子供が親を嫌うとき。

子供が自我にめざめ、自分の世界を作っていくとすると、時に起こる、いろいろな問題をとりあげた映画です。

上映時間は一回目午後零時二十分から、二回目三時からそれぞれ三十分間です。

レコード・コンサート
6月22日(金) 海・牧神の午後

への前奏曲(ドビュッシー)と映画(カヌーと少年)。

上映時間は一回目午後零時十分から、二回目三時からそれぞれ四十分間です。

スクリーン読書会
6月27日(水) 詩人、中原中也の生涯と作品。

昭和期の最も代表的な詩人の一人である中原中也の生涯、その青春の純粋さといったしさを、スクリーンをとおして追ってみます。

上映時間は一回目午後一時三十分から、二回目三時からそれぞれ三十分間です。

泉沢の獅子舞



庭で、「伊勢音頭」「童謡」などを歌い、これにあわせて舞う。舞が終わると、お礼にお米やお金が出される。これは最後に五目飯にして、みんなにふるまわれる。

この獅子舞は、昔、泉沢に疫病が流行したときに、悪魔はらいのために行われたのがはじまりとされている。一匹だちが特長で、頭



獅子舞を舞う子供たち(泉沢町)

に一人、胴体に入ります。群馬では、三匹だちの獅子舞が多く、一匹だちは山間地にあるのみで、里

停本所新設

六月から、朝倉児童館内(朝倉町一七〇一三)と日吉児童館内(日吉町三丁目一〇一七)に市立図書館停本所が開設されました。

朝倉児童館

開設日 六月四日。
利用できる人 幼児から小学生まで(幼児は保護者の人が借りて下さい)。

期間と冊数 貸出日は毎週月曜日、一回一人二冊以内で、期間は一週間です。

図書の内容 児童書、絵本、民話、各種入門書、ノンフィクション、紙芝居など約千冊です。

日吉児童館
開設日 六月一日。
利用できる人 幼児から小学生まで。

期間と冊数 児童館が開設して

児童館 あんない

いる日は借りられます。一回一人一冊で、期間は一週間です。
▽図書の内容 児童書、絵本、民話、各種入門書、ノンフィクション、紙芝居など約四百冊です。

日吉児童館 電話33局五二二二

6月6日(水) 紙工作。

6月13日(水) お話(村田康男さん)。

6月20日(水) すすもう大会。

6月27日(水) 子ども映画会(生きているつばし)「りすのハナシ」。

このほかどうわをきく日は、6月8日(金) 15日(金) 22日(金)です。行事のはじまりは午後三時からです。ハンカチと雨のふりそ

うなときはこうもりを持ってきましよう。

朝倉児童館 電話65局一九五五

6月6日(水) 紙芝居「天人のよめさま」「王さまのひげ」ほか。

6月13日(水) フォークダンス(高橋玉江さん)——お母さんたちもどうぞ。
6月20日(水) 子ども映画会「コン太と森の仲間たち」「ちどり」と子供たち。
6月27日(水) おりがみ。

児童文化センター案内

電話24局2548番



七宝焼で手づくりのアクセサリ(造形教室)

▽映画 ①草原の子テングリ ②地球・月・太陽のようす——など。
▽参加方法 自由に参加できますが、視聴覚室の定員は百人ですから、お早めにおいでください。
▽親子理科教室「太陽ってどんなもの？」
▽日時 六月二十四日(日) 午後一時から三時まで。
▽対象・定員 小学校一年生から六年生まで四十人。ただし、一年生については親が同伴してください。
▽講師 桂貴小学校教諭、羽鳥貞

セロテープ、ノット。
▽申し込み方法 六月十六日(土)から受け付けます。電話または来館して直接センターへ申し込んでください。定員になりしだい締め切ります。
▽電話教室「プラネタリウムで、星をみながら、星と王子さま」のおはなしをきこう。
▽日時 六月二十四日(日) 午後一時三十分から三時まで。
▽対象・定員 幼稚園児から小学校六年生まで六十人。ただし、幼稚園児については親が同伴してく

ださい。
▽講師 附属幼稚園教諭、矢野間喜三恵さん。
▽申し込み方法 六月十六日(土)から受け付けます。電話または来館して直接センターへ申し込んでください。
▽六月のプラネタリウム投影テーマ「五万年後の星座」
夜空をいろいろる星座は、恒星のあつまりです。恒星は、位置がづねに変わらないというので、つけられたのですが、詳しい研究では、たいていの恒星は一秒間に二十〜三十センチという速さで動いていることがわかっています。
北斗七星も、そして恒星の一つである太陽も例外ではありません。それでも北斗七星の形が、いっとうに変わらないのは、やはり距離がひじょうに遠いからです。ではタイムカプセルに乗って、五万年後の星空を見てください。いまの星座はどんな形になりますか。今月の物語は、「春の星座ものがたり」です。
▽六月の図画作品展
今月は、中川小、桂貴小、桂貴東小、三小、ろう学校の図画作品を三階展示室と各階段パネルに展示します。

危ない！ 線路や踏切での遊び

鉄道線路の上に置いた一つの石——それが思わぬ大きな事故につながる可能性があります。

高崎鉄道管理局の調べによると、昭和五十三年度中に発生した「置き石」による事故は六十五件もありました。置き石のほとんどは、幼稚園児や小学校一、二年生の小さい子供のいたずらです。

線路内に入ったり、踏切などでの危険な遊びはやめましょう。
尊い子供の生命と、列車の安全な運行を守るために、市民のみなさんご協力をお願いします。



合格
54^{6月}
前橋市

定期検査合格ラベルと検査済証印

4

56・11 56^{11月} 56年11月

56年11月に有効期限が切れるという意味

有効期限付計量器



家庭用ハカリのマーク

●検定証印マーク

商業用(業務用)または証明用として使用するハカリには、このマークがついていなければなりません。

●定期検査合格ラベルと検査済証印

年に一回実施される定期検査に合格したハカリには貼られます。買物のときは、気をつけて見ましょう。

●有効期限付計量器

これらの計量器には有効期限が書かれていますから、よく注意して見ましょう。

△例▽タクシーメーター(一年)
ガスリン量器(積算式・五年、計量筒式・八年) 水道メーター(六年または八年) ガスメーター(六、七年) 液化石油ガスメーター(三年) 一般交流電力計(七年) 直流電力計(五年)。

●家庭用ハカリのマーク

このマークは家庭用として使用する。



汗を流したあとの計量が楽しみ (温泉水プールトレーニングセンターで)

くらしの中に計量を

6月7日計量記念日

数を数え、物の大きさを数値で表わすこと、つまり計量という行為は、人間だけがもつ能力であり、私たちの日常生活には欠くことができません。六月七日は計量記念日です。身近な計量について考えてみましょう。

するハカリにつけられています。したがって、このマークのついたハカリは商店などで業務用として使用することはできません。また病院や薬局などで証明用、調剤用として使用することも禁じられていますので、ご注意ください。

なお、マークの対象となっていないものは、調理用ハカリ、ヘルスメーター、乳幼児体重計、レタースケール(手紙用ハカリ)、繊維巻尺、板付温度計、パイメタル式温度計です。

●家庭用ハカリの使用

および購入上の注意

①ヘルスメーターは、量やじゅうたんのうえでは正確に計れません。
②体温計は年が経つと変化を生じやすいので、新しいものを使用すること。
③購入する場合は信用できる店(計量器販売店)で、マーク

商業調査に

ご協力を

商業統計調査ならびに商業実態基本調査が、六月一日現在で全国一斉に行われます。この調査は通産省が商業(卸売業・小売業・飲食店)の分布状況や販売活動を調査し、商業の実態をまとめるものです。調査結果は国や県、市の商業振興

の施策や都市計画その他行政の基礎資料として活用するほか、民間企業や団体等においても広く利用されています。調査した個々の内容は統計法によって厳重に守られ、申告者の利害関係の生ずる目的には使用されませんので、ありのままを記入してください。みなさんのご協力をお願いします。調査についてはお問い合わせは商政課(電話24局一三二一内線二四八)へ。

●ハカリの検査時期

□第一次定期検査 二月から三月まで(新市域)。
□第二次定期検査 九月から十月まで(旧市域)。
□所在地検査 五月から七月まで(工場、スーパー、百貨店等)。

市民プールで臨時職員募集

市民プールでは、六月下旬のオープンに伴って、次のとおり臨時職員を募集します。
□募集人員 補助員七人。対象は二十歳以上の女子。ただし、学生は除きます。
□職務内容 利用券の発売、検収、更衣室の指導および一般事務など。

戸籍謄本・抄本などの請求 電話予約できます

市では行き届いた市民サービスをめざして、窓口での待ち時間を短縮するため、電話による予約申し込みを受け付けています。
□予約できるもの ①戸籍(除籍も含みます) ②住民票(除籍も含みます) ③戸籍の附票。
□予約申し込みの方法 電話24局一三二一(市役所代表)が、出ましたら、「戸籍(住民票、附票)の電話予約」と言って申し込んでく

ださい。
□予約の注意事項 本籍、住所、世帯主、氏名、筆頭者、とりに来る人などを係員にはっきり伝えてください。戸籍謄本・抄本の請求には制約がありますので、詳しいことは係員におたずねください。
□交付について ①この方法は翌日以降に交付することが原則です。しかし、急ぐ場合には、その旨を言ってください。交付を受けると

窓口事務 土曜と月曜が込みます

市の窓口事務が比較的込み合うのは、土曜と月曜日です。また一日の時間帯では、午前十一時ごろから正午までが最も込み合います。お急ぎでないときは、このような曜日と時間を避けて市の窓口を利用するのも、ひとつの方法です。

アメヒトの発生期 みんなで自主防除を!

今年もまた緑の大敵、アメリカシロヒトリの発生期となりました。アメヒトは、かき・桜・プラタナスなどに発生しやすく、特に昨年発生した樹木には、必ずといってよいほど発生します。アメヒトは、非常に繁殖力がある盛で、たとえ昨年防除した木でも、生き残ったものや蛹で越冬したものが蛾となって飛んできて卵を生むため、今年も必ず発生します。発生当初は、一枚の葉に果をつくり、この中で約三百匹から七百匹ぐらいの幼虫が、ひとかたまりとなって生活しています。

この時期がアメヒト防除で最も効果的な防除ができますから、これを逃さず殺すか踏み殺すかして徹底防除してください。市では、摘みとり用バサミを、各自自治会長または保健衛生協力会長と公民館、農協に貸出として、配置してあります。希望者は、直接連絡して借りてください。

消毒する場合は、①旧市は保健衛生協議会 ②新市は保健衛生協議会または農協とそれぞれ相談し、動力噴霧機を借りて、共同防除してください。薬剤も用意してあります。

なお市では、次のとおりアメヒト防除デー・防除旬間を定め、徹底防除を行うことにしています。いづれにしても、市民のみなさんの協力がなければ、アメヒト撲滅ははかれません。前橋の緑を、みんなの手で守ってほしいものです。

□防除デー・防除旬間
6月10日(日) 全市いっせいにアメヒト防除デー。
6月10日(日) 20日(水) 第一世代防除旬間。
8月5日(日) 15日(水) 第二世代防除旬間。

市民敬老号

市民敬老号の申し込みについて
は、現在とりまとめ中ですが、「羽黒山と海浜の温泉・湯の浜の旅（Aコース）」と「吾妻スカイライン・飯盛山の白虎隊と東山温泉の旅（Cコース）」の二コースはまだ余裕がありますから、希望者は申し込んでください。
【Aコース】十月十一日（木）一日（金）。募集人員二百六十五人。費用は二万二千五百円（列車）。
【Cコース】十一月七日（水）八日（木）。募集人員二百人。費用は一万四千五百円（観光バス）。
【申し込み方法】希望者は、六月十五日（金）までに、日本交通公社前橋支店へ申し込んでください。問い合わせは厚生課（電話24局一〇一・一〇二・一〇三）へ。

実践経営セミナー

市と商工会議所では、経営者と各担当者対象に、実践経営セミナーを次のとおり開きます。
【日時】六月十二日（火）十三日（水）十九日（火）二十日（水）の四日間。時間はいずれも午後六時から九時まで。会場は前橋商工会議所。講師は高崎経済大学教授、市瀬正幸さん。内容として、労働管理、採用・解雇および賃金体系と決定基準、高齢化と定年延長。受講料は二千元。八定員。五十人。申し込み方法は六月九日（土）までに工業課（電話24局一一一・内線三〇四）または商工会議所（電話34局五一一）へ申し込んでください。

簿記日曜教室

前橋高等職業訓練校では、六月二十四日（日）、七月一日（日）、七月八日（日）の三日間、午前九時から午後三時まで、簿記日曜教室を開きます。
受講料は無料。定員は三十人。希望者は六月四日（月）午前九時から受け付けますから、直接訓練校（江田町四九二、電話51局二七八三）へ申し込んでください。

日本脳炎予防接種

三歳以上の未就学児

市では、日本脳炎の予防接種を次のとおり実施します。
日本脳炎は、コガタカイエカに媒介されて伝染するウイルス性の疾病です。その死亡率は高く、また中枢神経障害による後遺症を残すことが多いといわれています。ワクチンを接種して免疫をつけておけば心配はいりません。
【対象者】
▽初回接種 接種当日満三歳以上の未就学児で、今までに日本脳炎上の未就学児で、今までに日本脳炎

相談と検診

三十日の各土曜日、午前九時から正午まで、前橋保健所精神衛生係（電話31局七七二）が担当します。
【乳児検診】
①三か月児検診 六月十三日、二十日、二十七日の各水曜日、午

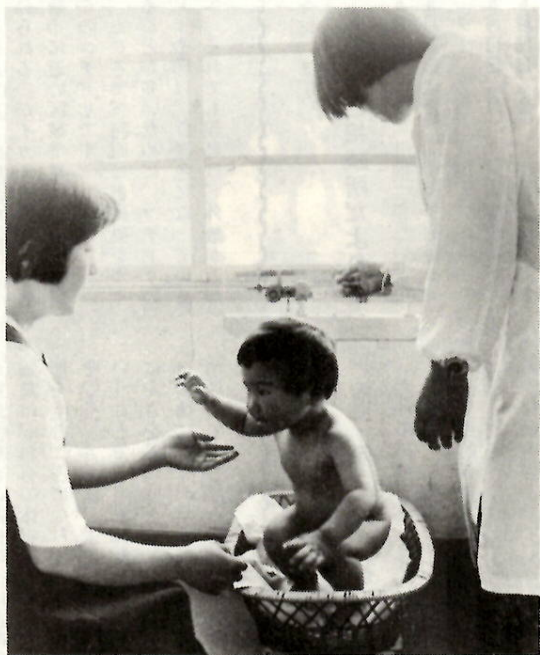

大きくなったねえ（母子健康センターで）

前九時から十一時まで、満三か月になった乳児（満三か月から四か月未満児）を対象に、前橋保健所で検診を行います。
②七か月児検診 六月十三日、二十七日の各水曜日、午後一時三十分から三時まで、満七か月になった乳児（満七か月から八か月未

昭和54年度日本脳炎臨時予防接種日程表

実施月日	会場	対象地域
6月14日（木）	7月19日（木） 子防接種センター 東公民館	若宮小・小宮通学区 小宮通学区 東地区
15日（金）	20日（金） 子防接種センター 元総社公民館	岩神小・敷島小通学区 敷島小通学区 元総社地区
18日（月）	23日（月） 子防接種センター 総社公民館	広瀬団地 元総社地区 総社・清里地区
19日（火）	24日（火） 子防接種センター 南橋公民館	天川小・朝倉小通学区 下川通学区 南橋地区
20日（水）	25日（水） 子防接種センター 芳賀公民館	城東小・桃瀬小通学区 芳賀地区
21日（木）	26日（木） 子防接種センター 母子健康センター	桃井・中央・永明小通学区 城南地区
22日（金）	27日（金） 子防接種センター 駒形会館	城南小・中川小通学区 駒形小通学区

接種時間は午後2時から3時まで

診察を切り離し、必要事項を記入してください。
②接種会場へ母子手帳と①の間診票を持参してください。当日は医師が子供の健康状態をたずねますから、責任をもって答えられる人が付き添って来て下さい。
③接種を受けた後は、手帳の二ページに書かれている注意事項を必ず守ってください。

城南地区の相談と検診

【乳児相談】
六月二十二日（金）午前十時から午後三時まで、市母子健康センターで、乳児相談を行います。なお当日は、家族計画相談も同時に行います。
【妊婦検診】
六月十九日（火）市母子健康センターで、妊婦検診を行います。時間は午前九時三十分から十一時三十分までが妊婦七か月までの人、午後一時三十分から三時までが八か月から十か月までの人。
検診内容は尿蛋白、尿糖、血液検査、血圧測定、診察、栄養指導、妊婦体操の指導などを行います。
【血圧測定】
六月二十六日（火）西大室町公民館。六月二十七日（水）東大室町公民館。○：時間はいずれも午前十時から午後三時まで。

犬の登録と狂犬病予防注射

春期
二次



飼犬の登録は忘れずに

昭和54年度畜犬登録と狂犬病予防注射（春期2次）日程表				
月	日	会場	時間	対象地域
6	18	西大室町公民館	10:00~10:45	西大室町公民館
6	19	朝倉団地公民館	11:15~12:00	朝倉団地公民館
6	20	小坂子町	1:00~1:45	小坂子町
6	21	力丸町公民館	2:15~3:00	力丸町公民館
6	22	古市町第一公民館		古市町第一公民館
6	23	堀之下町公民館		堀之下町公民館
6	24	前橋市役所		前橋市役所

飼犬（生後九十一日以上）は、年一回の登録と、春・秋二回の狂犬病予防注射が、法律によって義務づけられています。
このため、市では本年度第一次の登録と注射を受けられなかったかのために、次の日程で第二次を行いますから忘れずに受けてください。
四月から登録・注射料が改正になり、登録手数料二千元、注射料二百円、注射済票交付手数料三百円の計三千五百円です。
該当のかたは、通知書（はがき）を忘れずにお持ちください。今回はじめてのかたは、はがき大の紙に世帯主の住所、氏名、犬の種類、性別、生まれた年、毛色（白・茶・黒）・体格（大・中・小）・呼び名を書いてお持ちください。
また、飼犬に死亡、行方不明などで異動のある場合は、環境衛生課（電話24局一一一・内線二二三）へご連絡ください。
【野犬などでお困りのかたへ】
野犬などの直接捕獲は前橋保健所（電話31局七七二）で行っています。お困りのかたはご連絡ください。なお、市では野犬の捕獲

箱を貸し出しています。環境衛生課へ連絡すればお届けします。
【不用犬の引き取り】
飼えなくなった犬は、前橋保健所へ引き取ります。毎週火曜日から土曜日の午前八時四十分から九時三十分までにお出かけください。
【犬についての相談】
前橋保健所または環境衛生課へご相談ください。
愛犬家のマナー
道路や公園など汚さないで、土佐犬一匹を飼っています。離し飼いにするので、鳴き声がうるさく危険です（9月30日）。
【まわりは住宅地ですが、小犬の鳴き声で眠れません。なんとかならないでしょうか（12月25日）】
こんな声が市に寄せられています。犬はついで飼うのが原則です。訪問先で犬に会ったとか、散歩中の犬に幼児が追いかかれた、という話を聞くことがあります。犬は安全な場所につき、運動の際などは通行人に十分注意しましょう。また、道路や公園など公共の場所を汚さないよう、散歩のときはビニール袋や手シャベルを用意して、後始末は必ず自分で行ってください。
近所には病気で苦しんでいる人がいるかも知れません。受診勉強の学生さんが夜おそくまで起きているかも知れません。犬の鳴き声が迷惑にならないよう、静かな夜にしたものです。

