

人口と世帯
人 口… 264,412人
男 … 129,158人
女 … 135,254人
世帯数…81,137
(4月末日現在住民
基本台帳登録数)

前橋まえばし

6月1日

昭和55年(1980年)

第693号発行・前橋市役所 前橋市大手町二丁目11-1・電話24局1111/編集・総務部広聴文書課/毎月1日・15日/昭和35年7月14日第3種郵便物認可(1部18円)



絵・岡田義雄・汎美術協会々員

○ として保存してください つかまた お役にたちます ○

桑のにおいに つつまれて

春蚕(はるご)の農家

桑を伐(き)る。
研いだ桑伐り鎌で、根株のところから、一本一本、サッサッと伐る。つぎつぎにできる白いだ円の伐り口。できたての伐り口に乳色の樹液がにじみ出す。

いま春蚕の真つ盛り。
条桑小屋とも呼ばれる大きな蚕室には、長い蚕座の帯が幾本も並び、その上に、伐ったばかりの新鮮な条桑が置かれていく。小指ほどに成長した五輪の蚕が、いっせいに桑を食う。

蚕室いっばいに桑のにおい。
このなつかしさはなんだろう。乳に似た甘みなおいにつつまれて、ふと、少女は幼なかつた日を思う。桑のにおいは母さんのおい……。いっばいに桑のにおい。

晴れ間、夏の日ざしの輝き。
すっかり桑を採り終えた桑畑に黒々とした土があらわれ、伐り株から緑の新芽が吹き出し始める。やがて、麦秋があとだしくやってくる。

ハメモV本市の養蚕は、戸数三千二百戸、桑園面積千七百畧、掃き立て箱数三万五千箱、収量量百七十万畧。生産技術面の向上はめざましく、掃き立て箱当たり収量量は年々増加し、依然として本市農業の主要部門を占めている。



空手道初心者コース

□参加費 五百円(テキスト代を含む)
□その他 当日は空手道着またはトレーニングウェアを着用してください。
なお、参加費は当日会場で払い込んでください。
□申し込み方法 六月十日(火)から受け付けます。希望者は体育課(電話 32局六五三九)へ申し込んでください。定員になりしだい締め切ります。



□日時 六月十八日(水)二十日(金)二十五日(水)二十七日(水)七月二日(水)四日(金)九日(水)の七日間、午後六時から八時まで
□会場 県スポーツセンター
□対象 市内在住、在勤、在学で十六歳以上の男女五十人
□内容 初心者を対象とした、空手道初歩技術と女子護身術

市民スポーツ教室

庭球小・中学生コース

□日時 六月二十一日(土)二十二日(日)二十八日(土)二十九日(日)七月五日(土)の五日間。土曜日は午後一時三十分から五時三十分まで、日曜日は午前八時から正午まで。
□会場 王山運動場庭球コート
□対象 小学五・六年生、中学生四十人
□内容 硬式庭球の基礎技術
□参加費 百七十円(スポーツ傷害保険料) 初日に払い込む
□その他 当日は運動のできる服装で各自テニスシューズ、硬式ラケット、ボール二個を用意してください。なお、ラケットのない人にはお貸しします。
□申し込み方法 六月九日(月)から受け付けます。希望者は体育課(電話 32局六五三九)へ申し込んでください。定員になりしだい締め切ります。



さあ投票 明るい未来を！

衆議院選・参議院選6月22日／県知事選7月6日

六月二十二日は衆議院議員選挙および参議院議員選挙が行われます。また、七月六日には群馬県知事の選挙も行われます。これらの選挙は、今後の国、県政の方向を定める重要な意義をもっています。みんなで投票しましょう。

なお、衆議院議員選挙と同時に、最高裁判所裁判官四人の国民審査も行われます。

投票所・投票時間

投票は三選挙とも別表のとおり市内六十一カ所で、午前七時から午後六時まで行います。ただし、第四十五投票所の金丸町公民館は、午後五時までです。なお、第五十投票所の「東小学校」は、「東公民館」に変更されます。

開票所・開票日時

開票は次の五開票所で行います。

△衆議院議員選挙・参議院議員選挙／六月二十三日（翌日）午前八時開始（中間速報は、衆議院および参議院の地方区のみ九時を第一回として、確定まで）

△群馬県知事選挙／七月六日（即日）午後七時開始（中間速報は八時を第一回として、確定まで）

- 第一開票所：一中体育館
- 第二開票所：五中体育館
- 第三開票所：桂堂小体育館
- 第四開票所：敷島小体育館
- 第五開票所：元総社中体育館

登録基準日

衆議院議員選挙・参議院議員選挙は五月二十八日、群馬県知事選挙は六月四日（住所要件）です。ただし、年齢についてはそれぞれの選挙の投票日より前です。

や出産などで歩けなくなることが予想されるとき。

不在者投票のできる期間

衆議院選 六月二日から二十一日
参議院選 五月三十日から二十一日
国民審査 六月十二日まで
知事選 六月十一日から七月五日まで

①選挙の当日、自分の投票区域外の所で仕事をしなければならぬとき。②選挙当日やむをえない用事などで、他の市町村に旅行したり、滞在しなければならぬとき。③選挙当日、病氣

投票できる人

△衆議院選挙・参議院選挙／五十五年二月二十八日以前から



貴重な一票を大切に

先の市町村で住所期間が三か月に満たないため、選挙人名簿に登録されない人は、投票日に本市の従前の投票所へ来て投票するか、不在者投票所で投票することができます。

ただし、県知事選挙については、転入先の市町村長から、住所を有する旨の証明書か住民票の写しを交付を受け、投票のとき提示しないと投票することはできません。なお、県外転出者は知事選挙の投票はできません。

引き続き市内に住所をもち、住民基本台帳に登録されている人で、昭和三十五年六月二十三日までに生まれた人。

△知事選挙／五十五年三月四日以前から引き続き市内に住所をもち、住民基本台帳に登録されている人で、昭和三十五年七月七日までに生まれた人

他の市町村へ転出した人

本市の選挙人名簿に登録されている人で、本市から転出し、転入

置します。（入場券、印鑑持参）

指定病院施設等での不在者投票

県選挙管理委員会が指定した病院や老人ホーム、身体障害者更生援護施設等に入っている人は、その場所での不在者投票ができます。本市内にある指定の施設は、十五カ所です。

不在者投票を

当日投票所へ行けない人は、三級または「心臓、じん臓、呼吸器の障害の程度が二級」以上と書かれた「戦傷病手帳」に「両下肢もしくは

投票の方法（22日の場合）

投票は、初めに衆議院選挙の投票用紙と国民審査の用紙を渡し、それから、記載所を渡していただき、衆議院選挙の投票箱と国民審査の投票箱に別々に投函していただきます。

次に参議院選挙は、先に地方区の投票用紙を渡しますから、記載所で記載し、投函してください。続いて全国区の投票用紙を渡し、それから、記載所で記載し、投函してください。

国民審査の投票

①やめさせたほうがよいと思う裁判官については、その人の氏名の上の欄に×印を書いてください。

②やめさせたくないと思う裁判官については、投票用紙に何も書か

（知事選入場券）

入場券は白色の紙に、知事選は青色の文字、衆議院選・参議院選は茶色の文字で印刷されています。ただし、第2・第12・第17・第19・第23の投票所については、桃色の紙を使います。

代理投票

からだの不自由であったり、自分で字を書くことができない人は、当日投票所で係員に申し出れば、係員の補助により代理投票をすることができます。

立会演説会

△衆議院／六月十五日（日）県民会館小ホール（午後七時）

△参議院地方区／六月十六日（月）群馬会館ホール（午後七時）

選挙公報の配布

候補者の氏名、経歴、政見などを掲載した選挙公報を各町の行政自治委員会を通じて配布いたします。ぜひご覧ください。

選挙運動用ポスター

衆議院選挙および参議院選挙（地方区）ならびに知事選挙の候補者のポスターは、市選挙管理委員会が投票区ごとに設置する市内四百四十一カ所のポスター掲示場に掲示するほかは、いっさい掲示できないことになっています。

なお、掲示をする場所が他人の塀や建物等である場合は、居住者か管理者の承諾が必要です。また、国や地方公共団体等公共施設には掲示することができませんから、ご注意ください。

午後五時までに交付請求書を提出してください。請求の際は郵便投票証明書を添付してください。

なお、交付請求は告示前でもできますので、早めに請求してください。請求用紙は電話（24局一一二五）選挙管理委員会でもお送りします。

郵便投票証明書をもちてない人は、投票用紙および投票用封筒の交付請求ができます。選挙管理委員会へおたずねください。

投票区	投票所	投票所
1	桃井小	桃井小
2	桃井小	桃井小
3	中央小	中央小
4	第一中	第一中
5	第三中	第三中
6	城南小	城南小
7	文京町二丁目天川原自治会館	文京町二丁目天川原自治会館
8	朝倉町団地公民館	朝倉町団地公民館
9	市心身障害者福祉会館	市心身障害者福祉会館
10	市立女子高等学校	市立女子高等学校
11	中川小	中川小
12	中川小	中川小
13	城東小	城東小
14	市立女子高等学校	市立女子高等学校
15	市立女子高等学校	市立女子高等学校
16	第四中	第四中
17	第四中	第四中
18	宮小	宮小
19	宮小	宮小
20	若宮小	若宮小
21	若宮小	若宮小
22	第三中	第三中
23	第三中	第三中
24	神明幼稚園	神明幼稚園
25	大生相互銀行本店本部入口ロビー	大生相互銀行本店本部入口ロビー
26	上川淵公民館	上川淵公民館
27	上川淵公民館	上川淵公民館
28	下川淵公民館	下川淵公民館
29	天川大島町本町自治会館	天川大島町本町自治会館
30	天川大島町本町自治会館	天川大島町本町自治会館
31	永明小	永明小
32	駒形小	駒形小
33	駒形小	駒形小
34	二之宮小	二之宮小
35	二之宮小	二之宮小
36	大室小	大室小
37	荒子小	荒子小
38	桂堂小	桂堂小
39	桂堂小	桂堂小
40	桂堂小	桂堂小
41	養護小	養護小
42	養護小	養護小
43	芳賀公民館	芳賀公民館
44	芳賀公民館	芳賀公民館
45	金丸町公民館	金丸町公民館
46	金丸町公民館	金丸町公民館
47	南橘中	南橘中
48	南橘中	南橘中
49	南橘中	南橘中
50	東川小	東川小
51	東川小	東川小
52	大根小	大根小
53	石倉保小	石倉保小
54	元総社南小	元総社南小
55	元総社南小	元総社南小
56	元総社南小	元総社南小
57	勝山小	勝山小
58	清里小	清里小
59	荒牧小	荒牧小
60	元総社小	元総社小
61	広瀬町二丁目県営集会所	広瀬町二丁目県営集会所

「すばらしい前橋づくりへ」

さらに活動の輪を広げよう

明るく住みよい私たちのまちを創造し、三年後前橋を中心に開かれる「あかぎ国体」の成功をめざす「すばらしい前橋」市民活動協議会が活動の二年目を迎えました。今年度は、市民と行政が一体となつてつくりあげてきた初年度活動の土台をもとに、活動の輪をさらに大きく広げようとしています。

さあ、ご近所のみなさんと誘い合つて、まずやりやすいところから、地域に合った方法で活動を始めよう。二十六万市民による「すばらしい前橋」づくり大行進にご参加ください。



松林にきれいな朝が……（クリーン前橋奉仕隊の清掃）

「市民主導型」で事業推進

市民活動協議会のあらまし

「すばらしい前橋」市民活動協議会は、その名の通り、よりよい町づくりのために、市民と行政がお互いに力を合わせて活動する組織として昨年四月に発足しました。

各町内の自治会をはじめ、市内の地域・職域・社会奉仕団体など七十九の各種機関や団体の代表者またはそれらから推せんされた百八十人の会員によって構成されております。

さまざまな活動を具体的に進めるため、四つの部会を設置。すべての会員は、いずれかの部会に所属している。部会は多彩な人びとの交流と協力の場となりました。このように市民主導型の活動組織を通じて、初年度活動ではじつに、のべ二百八団体、十三万四千二人の参加者を数えています。

各部会の今年度事業は、別項のとおりですが、おおむね、前年度

事業の実績を踏まえて、その積み上げを図りながら、新しい事業も取り入れ、いよいよ広範に市民活動の輪を広げようとする意欲的な姿勢がうかがえます。

活動にはいままでもなく全市民の参加が期待されていますが、特に団体との関係で、各地域・機関、団体のかたがた三千四百人を指導員・推進員として、団体準備委員会（前橋市長）から委嘱し、活動の中心となつていただいております。

また、この活動は、地域的にその実情に合った、やりやすい形で行われ、定着することが望ましいわけ、その意味から、ブロックごとの地域懇談会が地域の要望で開催されるようになりました。すでに、清里・桂堂・城南・芳賀の四地区で開かれ、指導員・推進員の多数のかたがたが積極的に参加し、協議会役員と、市側から市長

はじめ助役以下関係部課長、市議会から地元関係議員が出席しています。

ここでは、市民活動や団体準備のようすをお話しするほか、市民のみなさんに市民活動をやつていただく一方、同時に市としても、みなさんの期待に十分こたえられる行政を実現するため、市政全般に対するみなさんの率直なご意見やご希望をお聞かせいただく貴重な機会としております。

お寄せください

ご意見・アイデアを

「すばらしい前橋」市民活動協議会の活動について、ご意見や新鮮なアイデアなどお寄せください。

また、この会の事業以外のものでも、趣旨を同じくする活動が、行われていると思われる。そのような「市民活動」についても、ご連絡ください。

□連絡先 市役所庶務課文書課内「すばらしい前橋」市民活動協議会事務局（電話 24局 1111 内線 200）

- 緑と花をふやす運動（随時）
 - 一人一鉢運動の推進
 - プランターで玄関や窓辺の花かざりの推進
 - 花づくりの推進
 - 一人一本植樹の推進 一年間で二十六万本の緑がふえます。
 - 記念植樹の推進 誕生・入学・就職・結婚の思い出を残しましょう。
 - 生けがきづくりの推進
 - 緑と花をいたわる運動（随時）
 - 緑や花に水一ぱいの推進 グリーンベルトや道路わきの緑に水をあげましょう。
 - グリーンベルトや植樹（ます）等の清掃の推進
 - 花がらとりの推進
 - 緑の整枝せん定の推進
 - アメリカシロヒトリ等病害虫防除の推進
 - 家のまわりをきれいにする運動（毎月第一日曜日）

美しく清潔なまちをつくりましょう

ごみを捨てない ノーポイ運動

- ごみを捨てない（ノーポイ）で持ちかえる運動（随時）
 - 空きかん、紙くずを捨てない
 - 川にごみを捨てない
 - たばこの吸いがらを捨てない
 - 歩行中はたばこを吸わない
 - 行楽地では、ごみを持ちかえろ
- 河川敷や大公園を清掃する運動（五月 十月 随時）
 - 河川敷や運動場、公園等の清掃 地区の指導員、推進員や地域団体を中心とした定期的なクリーン運動の推進

みんなでスポーツを楽しみましょう

健康な家庭づくりに 家族で歩こう会

- 家庭でスポーツ・レクリエーションを楽しむ運動
 - 家族で歩こう会 約十キロを家族で歩きながら、健康づくり、明るい家族づくりを促進する。（十二月）
 - 親子サイクリングの集い 桃木川サイクリングコースを往復し、おはようサイクリングや日曜サイクリングへと運動の輪を広げる。（十月）
 - 市民オリエンテーリング 秋の野山を駆けめぐり、家族でオリエンテーリングの楽しさ、健康のよさを感じ味わう。（十一月）
 - 体と年齢にあった運動の推進 正しい歩き方・走り方講習会 子供から高齢者までを対象に、正しい歩き方・走り方を、実技とおして修得し、健康の会を行う。
- 地区市民運動会（五月・十月）
 - 高齢者・身障者のためのスポーツの推進
 - 高齢者ゲートボール大会 市内十八ブロックで地区大会を行い、その勝者により中央大会を行う。
- 体力づくりにすすんで参加する運動
 - 赤城山星空ハイキング Aコース二十六キロ Bコース十六キロ Cコース十キロの三コースを設定
 - 健康づくり講演会（十月）

55年度の事業計画

市民活動協議会 四部会

毎月第三日曜は 「ふれあいの日」

- あいさつ運動（随時）
 - 人より先にあいさつをする運動 各職場、学校等で自分から先にあいさつをしましょう。
 - 官公庁・事業所等の庁内・社内放送にあいさつを入れる運動の推進
 - オアシス運動の推進 明るいあいさつや、感謝のことはがすなおに言える運動を推進する。
 - オ……おはよう
 - ア……ありがとう
 - シ……しつれいしました
 - ス……すみません
- 親切運動（随時）
 - 事業所や商店などの封筒や包装紙に標語を入れる運動の推進
 - 官公庁の通知文などに標語を入れ浸透を図る
 - 親切運動 講演会の開催
- いたわり合いの行動を具体的に取上げ、紹介する。
- 明るい接客運動（十月）
 - 接客サービス技術研修会
 - タクシー・バス等の運転者研修会
- ボランティア登録運動（随時）
 - ボランティア登録月間の設定 ボランティアグループ・個人ボランティアを幅広く募集する。
 - ふれあいの日「運動（毎月第三日曜日）」
 - 「ふれあいの日」の設定
 - いたわり合い運動
 - 「いたわり合い」標語募集
 - 「いたわり合い」運動の推進 社会を明るくする運動のパレードを実施（七月）
 - 赤い羽根街頭募金運動への協力（十月）

快適な環境へ 静かに走ろう

- 静かに走ろう運動（毎月一日）
 - 各地区及び各団体の指導員・推進員が中心となって、官庁・事業所に協力を呼びかけ、運動の広がりをはかる。
 - モデル地区やモデル事業所をつくり、運動をすすめる。
 - 静かに走ろう運動（年間）
 - ドライバーに対して騒音に関する意識の高揚を呼びかけ、静かなまちづくりを進める。あわせて交通安全及びエネルギーの節約に協力する。
 - 交通安全運動（随時）
 - 各地区及び各団体の指導員・推進員が中心となって、自動車・自転車利用者と歩行者に、交通マナーの遵守を呼びかける。
 - 通行の障害や街の美観を損う道路不法占用をやめよう商
 - 小学校児童の交通安全確保と交通安全思想の普及をはかる。（九月）
 - 小学校交通安全無事故コンクール（年間）
- 防火運動（十月）
 - 青少年の非行防止のため、街頭指導等を行う。
 - 火災予防運動
 - 春・秋・歳末の火災予防運動に参加し、火災予防を呼びかける。
 - 火災予防広報スライドを建物壁面に投影し、防火思想の高揚をはかる。
 - 少年婦人防火クラブの拡充をはかり、育成指導を進める。（十一月・十二月・三月）
 - 地区婦人会（婦人防火クラブ）を対象とした消火器取扱講習会を開催。（九月）

6月は環境月間

見直そう

住みよい生活環境

今日は、行政と市民が一体となって快適な生活環境を保持していくための「環境月間」です。

この機会にもう一度、私たちは自分の周囲を見直し、住みよいまちづくりのために努力しましょう。

迷惑行為をなくそう

日常生活を営むうえで、におい（悪臭）、騒音、煙などの不快になる原因で、隣近所に迷惑をかけている場合が意外に多いのです。

たとえば、①古タイヤ、発泡スチロール、ビニール、プラスチックなどを燃やすときに出るにおいや煙②農家で飼育する鶏、牛、豚などが排出するふん尿のにおいや河川などへの流出③愛玩（かん）用

動物の鳴き声、楽器や家電器具の音④工場、事業所の作業音や煙、振動、粉じんの発生⑤重油や家庭からの排水などの流入による川の不快なお臭や汚れ⑥建設現場の振動——などがあります。

こうしたことが原因となって、市に寄せられる苦情は、毎年百件を上回っています。

環境月間を機会に、家庭でも生活環境を見直し、工場・事業所は公害をなくすために、施設や作業環境を見直し、市民一人ひとりが相手の気持ちを考え合って、お互いに迷惑をかけないようにしましょう。

道路クリーン大作戦

空きかん拾い

日時：六月八日（日）午前六時



これは困ったもの——側溝につまった空きかん、紙くず

から七時まで

場所：前橋—古河線（天川松並木から駒形バイパス終点まで）

参加者：道路沿線自治会、婦人会、青年会、老人会など約三百人

なお、このほかにも、工場や事業所の騒音調査など、環境をよくする行事を計画しています。

川や道路・公園をきれいに

水と緑に囲まれた清潔で美しい環境のなかで生活することは、市民の誰もが望んでいることです。私たちの生活に、大切な役割を果たす河川、側溝に、一部の心ない人がごみを捨てたため、汚れたり、

つまったりすることは困ったことです。また、道路、公園などには空きかんや紙くずが捨てられ、まじの美観をそねています。

上毛三山と利根の清流をはじめ、多くの自然環境に恵まれた私たちのまちを、きれいにしていきたいものです。

市では「あかぎ国体」を目指して、市民活動協議会、各町の自治会、保健衛生協力会と協力して、クリーン前橋づくりの運動を進めています。大切な川や道路は、私たちの手できれいにすることを、ぜひ実行したいものです。

市では、常時市内をパトロールして、ごみの不法投棄の防止と不

潔箇所の清掃に努めています。なお、ごみの不法投棄者には、六か月以下の懲役または三十万円以下の罰金が科せられます。

例えば、①道路上への商品の陳列、物品の放置②道路上に置いてある移動式の看板や自動販売機③歩行者や自転車の通行を妨げる看板や巻き上げ式日よけ④庭木、樹木などの道路上へのはみ出し⑤未許可で使用している看板——などです。

これは、交通量の増加した今日、交通の障害になるうえ、事故の原因になっています。また、法律（道路法第四十三条・道路に関する禁止行為）で罰せられる行為です。

これは、梅雨期を迎えあき地の雑草も日増しに繁茂してきます。あき地の所有者（管理人）は、早めに関心を持ち、雑草を取り除き、住みよい環境づくりを進めてください。

市では雑草の除去をするかたに、無料で動力草刈機を貸し出して、います。また自分で除草のできないかたには、市で代行（一平方メートルあたり三十円）する制度がありますから利用してください。

〇動力草刈機を借りたかたは、認め印を持参して、市防務事務所（大渡町一丁目一九一五（☎51局三三四七））まで

〇除草代行を申請するかたは刈り取りをしたい土地の案内図と、認め印を持参して環境衛生課まで

〇詳しいことは、環境衛生課（☎24局一一一内線二八三）へお問い合わせください。

道路は正しく使いましう

最近、市内で心ない一部の人間による道路の一人占めが見受けられます。

計量モニター制度

市では、一般の主婦の人間に、計量についての関心を深めてもらうと同時に、計量についての意見などをいただくため、計量モニター制度を設けています。

これは、モニターになられた人に二か月間ばかりを貸して、買物した商品を計量し、商品名、会社名、価格、量目、過不足などを記録してもらうというものです。

昨年度モニターになられた人からは、次のような意見が寄せられました。

風袋は食べられません

風袋は商品ではありません。風袋込みの計量は当然量目不足となり、その分だけ余分にお金を支払っていることとなります。

特に光電式はかりや電気抵抗線式はかり（両方ともデジタルで質量と価格が同時に表示されるもの）には風袋が装着されているので、風袋引が行われているかどうかチェックしましょう。

ガス、水道、電気などのメーター

私たちが毎日利用しているガス、水道、電気は、生活のために欠かせないものです。これら計るメーターには、計量法で定められた合格印（㊟）と、有効期間満了の年月が見やすいところに表示されています。この期間が満了したメーターは、取り引きに使用できませんので注意してください。

正しい計量 賢い消費者

6月7日は計量記念日

暮らしの中の計量

私たちの暮らしは「計量」とは切っても切れない関係にあります。物を買う場合をはじめ、料理をするときの温度やガス、水道、電気の使用量——など。

「長さ」「重さ」「時間」「温度」というように、物を数え計りながら、むだのない合理的な生活を心がけているわけです。

このように、計量は今日の社会生活、経済生活を支える最も基本的なものです。正確な計量器を使って正しい計量を行うことは、とりもなおさず、私たちの生活を豊かにすることです。

もう一度、身のまわりの計量器具を点検してみよう。また、買物のときは、量目が正しいかどうか確かめてみましょう。

計量器の定期検査

計量器の定期検査は次のように行っています。

▼第一次検査（新市域） 二月、三月

▼第二次検査（旧市域） 九月、十月

▼所在場所での検査（スーパー、デパート、工場など） 五月、七月

〇計量について詳しいことは管理課（☎31局四五二四）へお問い合わせください。

計量モニター制度

市では、一般の主婦の人間に、計量についての関心を深めてもらうと同時に、計量についての意見などをいただくため、計量モニター制度を設けています。

これは、モニターになられた人に二か月間ばかりを貸して、買物した商品を計量し、商品名、会社名、価格、量目、過不足などを記録してもらうというものです。

昨年度モニターになられた人からは、次のような意見が寄せられました。

計量器の定期検査

計量器の定期検査は次のように行っています。

▼第一次検査（新市域） 二月、三月

アメヒトをみんなの力で撲滅しよう！

今年も緑の大敵、アメリカシロヒトリの発生期となりました。アメヒトは、桑、桜、プラタナスなどに発生しやすく、非常に繁殖力がおう盛です。

アメヒトは、発生時期が六月上旬から七月中旬までの第一世代と、八月上旬から九月下旬までの第二世代とに分かれて発生します。

発生当初は、一枚の葉に巣をつくり、この中で約三百匹から七百匹ぐらいの幼虫が、ひとかたまりとなって生活しています。この時期がアメヒト防除で最も効果的なときです。これを逃さず踏み殺すか焼くか殺すか徹底防除してください。

発見が遅れ分散した場合に、噴霧機でディテックスまたはデスを千倍に薄めて、散布してください。

市では、貸出用の高枝切りバサミ、動力噴霧機などを用意してありますから、自治会長または保健衛生協力会長に連絡して借りてください。

なお、市では次のとおりアメヒト防除デー・防除旬間を定め、徹底防除を行うことにしています。いずれにしても、市民のみなさんの協力がなければ、アメヒト撲滅は図れません。緑の町を守り、すばらしい前橋を築きましょう。

防除デー・防除旬間

6月8日（日） 全市いつせいアメヒト防除デー

6月8日（日） 18日（水） 第一世代防除旬間

8月3日（日） 13日（水） 第二世代防除旬間

親子ハイキング

赤城少年自然の家で



清らかな大自然の中を歩く (赤城山麓満洲)

赤城少年自然の家では、親子の心の触れ合いを深め、多くの人と交流を図っていただくため、「親子ハイキングの会」を開きます。

日時 六月二十一日(土) 午後三時三十分から二十二日(日)午後一時まで一泊二日
対象 市内在住の人、先着八十人
講師 前島茂夫さん
参加費 一泊三食で、大人千五百円

百四十円、未成年千四百四十円、中学生以下千三百四十円
申し込み方法 六月九日(月)から受け付けます。赤城少年自然の家(☎〇二七二八七・八三三)へ電話で申し込んでください。
当日は、帽子、水筒、雨具、洗面用具などを用意してください。

児童文化センター あんない

☎24局2548

天文教室「親子で音楽を聞きながら星を見よう」
日時 六月十四日(土) 午後六時から八時まで
対象 幼児(四歳以上)から小学校三年生までと親三十組
講師 群大附属幼稚園、矢野間喜三恵さん
参加費 無料
準備するもの 鉛筆、ノート
申し込み方法 六月七日(土)から受け付けます。直接または電話で申し込んでください。
気象教室「つゆどきの天気図をしよう」
日時 六月二十二日(日) 午前九時から午後二時まで
対象 小学校四年生から中学生まで四十人
講師 前橋地方気象台、秋葉秀さん
参加費 無料

社会教育婦人ボランティア

育成講座受講者募集

市教育委員会では、婦人の余暇時間や能力・技術を生かして、地域社会のために役立つボランティア活動をしたいと、ボランティアを募集します。

まず育成講座を受講、その後、実際にボランティアとして、主に地区公民館で、停本所利用の子供を対象とした読書指導や紙芝居をしたり、若いお母さんがたが婦人学級などの学習活動をする際の

田原男さんほか
7月15日(火) 福祉ボランティア活動とカウンセラーの基礎
榛名女子学園カウンセラー・小林かよ子さんほか
7月22日(火) 子どもの読書のしつけを「桃木小学校長・阿部シズエさんほか」
7月29日(火) 地域ボランティア活動の発展と公民館におけるボランティア活動
県協議会地域福祉委員長・牛込久雄さんほか
8月6日(水) 停本所活動と紙芝居等の実践 市立図書館次

図書館だより

今月の物語は「ヒドラたいじ」です。

母と子のお話し図書館
6月11日(水) 「りんごがひとつ」あまがさ「ジムとまめの木」
上映時間は、一回目午後一時三十分から、二回目三時からそれぞれ三十分間です。
6月12日(木) 「王将」
上映時間は、一回目午後一時三十分から、二回目午後五時十五分からそれぞれ一時間三十分です。
朗読講座
6月12日(木) 「アケセントについて」
講師はNHK前橋放送局石橋孝久アナウンサー。当日自分の好きな短編小説を朗読し、カセットテープに録音し持参してください。制作上の問題点や朗読の仕方について講師から指導を受けます。時間は午後一時から三時三十分までです。
6月16日(月) 「金精の山々と湖」
上映時間は、一回目午後零時二十分から、二回目午後三時からそれぞれ三十分間です。
復刻雑誌展
六月六日(金)から二十五日(水)までの開館日。
白樺(大正)、少年倶楽部(昭和初期)、四季(昭和十年ごろ)、

児童館あんない

日吉児童館 33局五二二

6月11日(水) お話し玉尾成器さん
6月18日(水) 紙芝居「そんなくう」ほか
6月25日(水) 子供映画会「動物の消防士」にみくいあひるの子

7月2日(水) 七夕かざりを作ろう

▽電話を聞く日は毎週金曜日です。

朝倉児童館 65局一九五五

6月12日(木) 紙芝居とお話し小島照代さん

6月18日(水) 折り紙

6月25日(水) 輪投げ大会

○行事の始まりはいずれも午後三時からです。

埋もれた歴史を訪ねて

⑩

芳賀東部遺跡出土の縄文式土器

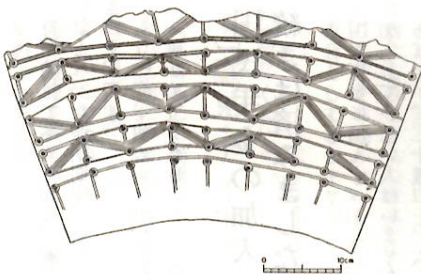

文様の一部が欠落している縄文土器

前橋市の地形・地質について、新井房夫博士は、赤城山斜面・前橋台地・広瀬川低地帯・利根川氾濫原の四地域に区分することとができるとしています。現在の本市は、広瀬川低地帯を中心に発達し、南は関東平野へと開け、北は赤城山が形成する広大な緩斜面へと連なっています。最も古い時代の遺跡は赤城山麓(ろく)地帯に集中していることから、我々の祖先の生活の舞台は、まずここより発していると考えられます。

この模式図は、芳賀東部遺跡で発掘調査の際発見された土器の、外面に施された文様を平面に展開したものです。下地には

縄をこがした跡、その上には幾何学文様が描かれています。いわゆる縄文土器といわれるものの一つです。

引かれたものでしょう。線の重なりぐあいから文様の製作過程を読むと、極めて計画的に作図

されたことに気づきます。曲面一周が八分割され斜めに引かれた線は、器表面を一周したとき元にもどります。ところが右から二列目上から四段目の区画ではそれがありません。最終段階で丸印がつけられたことを考えると、この区画での斜線の欠落は、なんらかの意図を想像させます。

最近の考古学の研究成果によれば、これら土器をいかにに検討することで、原始時代文化の時間的変遷・地域差あるいは文化の中心地の移動等が確認されていきます。図の土器は今から五千年程前と推定され、文様は関東地方を中心として中部地方

にも及ぶ分布を示し、器型は東北の北部から北海道南部に特徴的に分布している形式からの影響が想定されます。赤城山麓では標高六百前後のところに(大胡町金丸)に縄文時代の早い時期の遺跡が存在し、この時代も終わりに近づくとこの遺跡のほとんどは標高五百五十以上のところに集中しています。歴史のなかで縄文時代といわれる時期は非常に長く、約七千年間にも及ぶとされています。遺跡の発掘調査の目的の一つは、その時代の人々の生活や文化を考へるとともに、そこから現在の私たちの生活のあり方を知ることでもあります。

6月末で締め切り

国民特例納付

年金権をとりもどす最後のチャンス

国民年金の特例納付は、あと一か月で締め切られます。あなたの年金権はたいじょうぶですか。

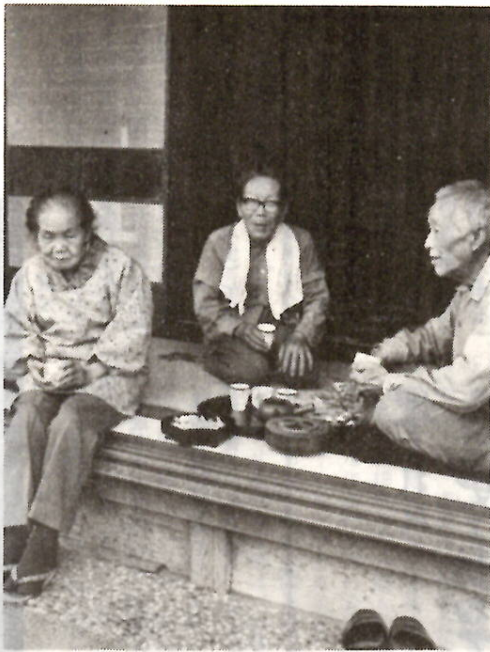

話もはずむお茶のひととき

国民年金の加入手続きは済みましたか

国民年金に加入すべき人で、まだ加入していない人はいませんか。あなたが、二十歳以上、六十歳未満の人で、厚生年金などの被用者年金制度に加入していない、農業や商業などの自営業の人であれば、必ず加入しなければなりません。未加入の人は今すぐ手続きをしてください。

犬の登録と狂犬病予防注射

春期2次

生後九十一日以上飼育された犬は、年一回の登録と春・秋二回の狂犬病予防注射が法律で義務づけられています。このため、市では四月の一次を都合で受けられなかった犬のために、次の日程で二次を行いますから、必ず受けてください。

円、注射料千二百円です。会場には四月に受け取った通知書を持参してください。はじめて登録するため、通知書のない犬は、飼主の住所・氏名、犬の種類、性別、犬の生年月日、毛色、体格、呼び名を紙に書いてお持ちください。なお、野犬、放し飼いの犬など犬に関するお問い合わせは、環境衛生課（電話24局一〇一）内線二八三三または前橋保健所（電話31局七二二）へ。

昭和55年度犬登録と春期第二次狂犬病予防注射日程表

時間	10:00~10:30	11:00~11:30	1:00~1:30	2:00~2:30
6月10日(火)	西大室町公民館	富田町三柱神社	飯土井町公民館	下増田町公民館
6月11日(水)	元総社町四区公民館	元総社公民館	石倉町中部公民館	城東町二丁目公民館
6月12日(木)	朝倉町地公民館	文京町三丁目公民館	朝日町二丁目一公民館	表町二丁目公民館
6月13日(金)	小坂子町公民館	芳賀公民館	端気町公民館	上細井町公民館
6月14日(土)	永明公民館	野中町公民館	天川大島町公民館	西片貝町公民館
6月15日(日)	小原町公民館	駒形町公民館	山王町一丁目公民館	広瀬町第一集会所
6月16日(月)	古市町第一公民館	光が丘町公民館	東公民館	南町四丁目公民館
6月17日(火)	田口町公民館	南橋公民館	荒牧町公民館	川原町公民館
6月18日(水)	清里公民館	総社公民館	高井町公民館	聖和町三丁目公民館
6月19日(木)	前橋市役所	上川淵公民館	大和町公民館	桂萱公民館
6月20日(金)	前橋保健所	城南支所	六供町八幡様	三保町公民館
6月21日(土)	下川淵公民館	上北公民館	亀里町門前公民館	
6月22日(日)	堀之下町公民館	江木町地集会所	亀泉霊園	

在宅重度身体障害者(児)世帯に

住宅改造費を補助

重度身体障害者(児)のために、玄関、台所、浴室、便所を改造し、生活の改善をする世帯に対し、補助金を交付します。

対象となる障害者(児)は、下肢・体幹障害で一、二級、視覚障害一級の身体障害者手帳を持っている人です。

該当する人は七月三十一日(木)までに、福祉事務所(電話24局一一一)内線三八七へ申し込んでください。

身体障害者向け市営住宅入居者を再募集

市では五十五年度に城東町、天川町、元総社町の三団地に市営住宅(中層)の建設を計画しています。この三団地の中に各二戸合計六戸の身体障害者向け住宅を予定しています。

入居希望については四月十五日付け広報紙でお知らせし、申し込みを受け付けましたが、まだ申し込みをされなかった入居希望者は、六月十日(火)までに厚生課へ申し込んでください。

老人福祉センター案内

- お年寄り映画鑑賞会
6月8日(日)「利根川」
6月15日(日)「わんぱく漂流記」
6月22日(日)「交通事故はなぜおこる」
6月29日(日)「江戸幕府」
上映時間はいずれも午前十一時から三十分間です。
- 福祉マッソーコーナー
6月7日(土) 10時(火) 12時(木)
14時(土) 15時(日) 18時(水)
20日(金) 22日(日) 25日(水) 27

消費生活相談

六月十八日(水)午後一時から四時まで、市役所一階消費者コーナーで開きます。相談員は市消費生活安定推進会議委員の森洋子さん、猪熊満寿子さんです。

なお、次のことが自宅でも随時相談を受けますので、お気軽にご相談ください。

清水フミ子(大町二丁目一一一)
一六・二二局三八六
小代きよ(文京町一丁目二二一七・二二局八〇五〇)

中西周子(三保町一丁目一〇一七・三三局一一八二) 坂野裕子(昭和町三丁目二七二五・三三局八九五二) 中沢ユキ(三河町一丁目二二四・二二局二八六〇) 高木久枝(本町一丁目一七四・二二局四二二二) 金井光代(岩神町三丁目二六二二・三三局三〇五九) 青木佑子(城東町二丁目四一五・三三局七八五九) 猪熊満寿子(岩神町二丁目六一三・三三局三〇三三) 森洋子(三河町一丁目二五一一・二二局四〇三〇) 小林ハルエ(下新田町四六〇一五五・五五局九一三三) 監物力(泉芳生協内・二二局四七九五)

(敬称略)

いる人②一定の職業を持ち、身体障害者を含め二人以上の世帯(婚約者が同居する場合は同居する場合も可) ③身体障害者の障害程度が四級以上で、身体障害者手帳を所持している人④過去一年間の総収入が一定金額以下の人——となっています。

入居時期は五十六年四月の予定です。

○詳しいことは、厚生課(電話24局一一一)内線二二七へお問い合わせください。

児童手当の現況届

6月30日までに

児童手当の受給者は、毎年六月一日から三十日までの間に、児童手当現況届を市に(公務員または公共企業体の職員は勤務先へ)提出することになっています。

現況届を提出しない場合には、引き続き受給資格があっても、六月分以降の児童手当の支払いが受けられなくなりますので、必ず期限までに提出してください。(現況届の用紙は郵送されます)

□児童手当の受けられる人
児童手当は、日本国内に住所のある日本国民が次の要件に該当する場合に支給されます。

①十八歳未満の児童を三人以上養育しており、そのうち一人以上が義務教育修了前の児童であること

□認定請求その他の届け出
新たに児童手当の支給を受けようとする場合は、児童手当認定請求書を提出してください。

②その人の前年の所得が一定の額に満たないこと。

□児童手当の額
児童手当の額は、十八歳未満の児童のうち、出生順に数えて三人目以降である義務教育修了前の児童一人につき月額五千円です。

ただし、市民税所得割の額がない受給者には月額六千五百円支給されます。

老人福祉センター案内

日(金)
時間はいつでも午前十時から午後三時までです。

□ヘルストロン(理学療法器)を増設
昨年八月オープンと同時に開設した、ヘルストロンコーナーについては、お年寄りの健康増進のための機能回復訓練用として、大変好評をいただいております。特に今年に入り一日平均百三人と利用者が激増し、現在連日機器のフル回転により対応しており、混雑により待ち時間で不便をおかけしましたが、このほど六人用を一式増設し、一度に十二人がご利用いただけることになりました。

ヘルストロンの主な効果

人体に高電圧(一万五千ボルト)を通じ、酸性の血液を正常な弱いアルカリ性にもどし、健康の維持増進をはかるもので、血液の流れを円滑にし、自律神経系を刺激して、神経機能の異常を正し新陳代謝を活性化させる効果があります。したがってお年寄りに多い肩こり、



ご好評にこたえて増設されたヘルストロン

不眠症、神経痛、頭痛、慢性便秘などによいとされています。

相談と検診

母子健康相談

6月16日(月) 文京町四丁目公民館、天川大島町原町自治会館、江木田地公民館、広瀬コミュニティセンター

6月20日(金) 総社公民館

6月23日(月) 朝倉町公民館、下川淵公民館、元総社公民館、東公民館、駒形会議所

当日妊婦健康相談および家族計画相談も同時に行います。時間は午前10時から11時30分、午後一時から三時までです。ただし、午後だけ実施する文京町四丁目公民館については、午後一時三十分から三時までです。

成人健康相談

6月13日(金) 総社公民館

6月27日(金) 清里公民館

時間は午前九時から正午までです。前橋保健所衛生係(231局七二二)が担当します。

電話による精神衛生相談

6月7日・14日・21日・二十八日の各土曜日、時間はいずれも午前九時から正午までです。

前橋保健所衛生係(231局七二二)が担当します。

乳児検診

6月18日(水) 市職員研修会館三階大研修室で満三か月児を対象に行います。受付時間は午後二時から三時までです。

なお、駐車場がないので自家用車での来場はご遠慮ください。

6月27日(金) 市母子健康センターで乳児(満七か月から八か月未満児)を対象に行います。受付時間は午前九時から正午までです。会場へは母子健康手帳を持参してください。

城南地区の相談と検診

6月27日(金) 市母子健康センターで乳児を対象に行います。なお、家族計画相談も同時に行います。受付時間は午前十時から午後三時までです。



虫歯はないかな？(前橋保健所で)

①三か月児検診 六月十一日・十八日・二十五日の各水曜日、前橋保健所で満三か月になった乳児(満三か月から四か月未満児)を対象に行います。なお、当日家族計画相談も行います。受付時間は午前九時から十一時までです。

②七か月児検診 六月十三日・二十七日の各金曜日、前橋保健所で満七か月児(満七か月から八か月未満児)を対象に行います。都合で受けられない場合は、翌月中に受診してください。なお、当日尿検査もいたします。受付時間は午前九時から午後二時から三時までです。

○相談と検診について詳しくは、母子健康相談にお聞きください。

妊婦検診

六月十七日(火) 市母子健康センターで行います。午前九時三十分から十一時三十分までが妊婦七か月までの人、午後一時三十分から三時三十分までが妊婦八か月から十か月までの人。

なお、検診項目は診察、尿たんばく、尿糖、血液検査、血圧測定、このほか栄養指導、妊婦体操の指導も行います。

血圧測定

6月24日(火) 上増田町公民館

6月25日(水) 下増田町公民館

受付時間は午前九時から十時三十分、午後三時から四時三十分までです。

母親学級

6月12日(木) 午後

6月19日(木) 午後

6月26日(木) 午後

会場は、市母子健康センターです。時間は午前九時三十分から正午まで、午後が一時三十分から四時三十分までです。

成人病予健康診断

市では、脳卒中・心臓病・糖尿病などの成人病予防のため、六十四歳から四十歳(大正五十四年四月一日から昭和五十五年三月三十一日生まれ)までの人を対象に、無料で健康診断を行います。

診断内容は、聴打診、血圧測定、尿検査(糖・たんぱく・肝臓機能検査)などです。また、一般検査の結果必要と認められた人については、精密検査を最寄りの医療機関で受けます。受診希望者は、八時三十分から十時三十分までです。

胃の集団検診

市では、六十五歳以上(大正五十四年三月三十一日生まれまで)の人を対象に、七月まで胃の集団検診(無料)を行っています。

受診希望のかたは、各町内を回覧する申込書で申し込みください。なお、環境衛生課(24局一〇二一内線三九八)でも受け付けます。

日程(自治会単位)

6月19日(木) 下川淵公民館(下川淵地区)

6月24日(火) 芳賀農協(芳賀地区)

6月25日(水) 総社公民館(総社地区)

6月26日(木) 清里公民館(清里地区)

6月30日(月) 永明公民館(駒形町を除く永明地区)

○受付時間は、いずれも午前八時三十分から十時三十分までです。

日本脳炎予防接種

三歳以上の未就学児

市では、日本脳炎の予防接種を次のとおり実施します。

日本脳炎は、コガタカイエカに媒介されて伝染するウイルス性の疾病です。その死亡率は高く、また中枢神経障害による後遺症を残すことが多いといわれています。ワクチンを接種して免疫をつけておけば安心です。

対象者

▽初回接種 二歳から三歳以上の未就学児で、今までに日本脳炎の予防接種を一度も受けていない子供(今年二回接種)

▽追加接種 前記の年齢で、今までに日本脳炎の予防接種を一回または二回受けている子供(今年一回接種)

なお、初回接種と翌年実施する追加接種とで基礎免疫とし、基礎

免疫完了後の追加接種は四年ごとに行います。

接種の受け方と注意

①予防接種手帳から該当する問診票を切り離し、必要事項を記入してください。

②接種会場へ母子手帳と①の問診票を持参してください。当日は医師が子供の健康状態をたずねますから、責任をもって答えられる人が付き添ってください。

③接種を受けた後は、手帳の二ページに書かれている注意事項をよく守ってください。

接種時間

午後二時から三時まで。

昭和55年度 日本脳炎臨時予防接種日程表

実施月日	会場	対象地域
1回目	2回目	
6月9日(月)	6月19日(木)	子防接センター 若宮小・通学地 地域
10日(火)	20日(金)	東公民館 東地 地域
11日(水)	23日(月)	子防接センター 若神小・蔵島小・通学地 地域
12日(木)	24日(火)	元総社公民館 元総社地 地域
16日(月)	25日(火)	子防接センター 広瀬・山王団地 地域
17日(火)	26日(水)	子防接センター 総社公民館 総社・清里地 地域
18日(水)	27日(木)	子防接センター 天川小・朝倉小・通学地 地域
7月21日(月)	22日(火)	子防接センター 南橋公民館 南橋地 地域
23日(木)	24日(金)	子防接センター 城東小・桃木小・通学地 地域
		子防接センター 芳賀公民館 芳賀地 地域
		子防接センター 桃井小・中央小・永明小・通学地 地域
		子防接センター 母子健康センター 城南小・中川小・通学地 地域
		子防接センター 駒形会議所 駒形小・通学地 地域
		子防接センター 全市 地域

個人の市県民税改正

五十五年度の地方税法改正に伴い、個人の市県民税が次のとおり改正になりました。

所得控除が引き上げに(表1)

市県民税の所得割率適用区分の改正(表2)

この改正は、課税最低限の引き上げなどによる税収入を補てんするため、各所得階層の負担の均衡などを考慮し、低所得者については、全体として市県民税負担が軽減されるよう配慮されています。

均等割の税率が引き上げに

個人の均等割については、昭和五十一年度に税率が引き上げられて以来、置きに置いていました。

が、地方団体の行政サービス水準の向上、物価水準の変動などを考慮し、地域社会の費用の一部を等しく分担するという均等割の性格により、次のようになりました。

・市県民税

・千五百円(改正前千二百円)

・千五百円(改正前三百円)

・合計(市県民税)

・二千円(改正前千五百円)

低所得者に対する均等割の非課税限度が広がる

均等割の税率が引き上げられましたが、少額の所得者に対する均等割非課税が、十八万円から二十万に改正されました。

項目	改正前	改正後
基礎控除	21万円	22万円
配偶者控除	21万円	22万円
扶養控除	20万円	22万円
老人扶養控除	21万円	23万円
同居老親扶養控除		26万円
障害者控除	19万円	21万円
特別障害者控除	21万円	23万円
老年者控除	19万円	21万円
寡婦控除	19万円	21万円
勤労学生控除	19万円	21万円

表1

税率	改正前	改正後
2%	30万円以下の金額	30万円以下の金額
3%	30万円をこえる金額	30万円をこえる金額
4%	50万円	40万円
5%	80万円	70万円
6%	110万円	100万円
7%	150万円	130万円
8%	250万円	230万円
9%	400万円	370万円
10%	600万円	570万円
11%	1,000万円	950万円
12%	2,000万円	1,900万円
13%	3,000万円	2,900万円
14%	5,000万円	4,900万円

表2

市税の前納報奨金廃止

市・県民税および固定資産税、国民健康保険税の納期に、その後に来る納期分の税額をあわせて納付した場合、今までは、前納報奨金が交付されていましたが、五十四年度で廃止となりました。

このため、今年度から一期の納期に一年分の税額を前納しても、報奨金は交付されません。

詳しいことは収税課(24局一〇二一内線二二五)へお問い合わせください。

たばこは市内で買しましょう

●昨年市内で売られたたばこの数	7億7千万本
●税金として市へ納められた額	9億6千万円



- ケヤキ二十八本、前橋ライオンズクラブ(石川伸一会長)から、すばらしい前橋、実現のために。
- イチョウ百本、中里正孝さんから郷土の緑化推進のために。
- アメリカハナミズキ百本、朝日町一丁目五十一番、木村正人さんから、すばらしい前橋、実現のために。
- ケヤキ四十七本、前橋ロータリークラブ(斎藤武二会長)から、すばらしい前橋、実現のために。
- ゲッケイジュ一本、ツバキ一本、ウメ一本、サザンカ一本、アオキ一本、サクラ一本、日吉町三丁目一六、菊池敏貞さんから都市緑化のために。
- オオムササギツツジ三十株、ベニギリ三十株、敷島公園愛護会(永井竹男会長)から敷島公園の緑化のために。
- 車椅子一台、総社町総社一〇〇、松田ヤマさんからばら園へ。
- ミロのビナス像、第六中学校五十二・五十三年度PTA体育文化振興会(都丸耕治代表)から第六中学校へ。
- ボータブルラジオ一台、朝倉町の匿名のかたから老人福祉のために。
- 現金三千円、匿名のかたから福祉事務所へ。
- 現金一万八千円、日吉町の匿名のかたから社会福祉のために。
- 現金二千四百五十円、日吉町の匿名のかたから社会福祉のために。
- 現金千四百円、日吉町の匿名のかたから社会福祉のために。

6月の納税

- 市・県民税第一期
- ・納期限は六月三十日まで
- 国民健康保険税第二期
- ・納期限は六月三十日まで
- 市・県民税
- ・特別徴収の五月分納入は六月十日まで
- 法人市民税
- ・四月決算法人の確定申告納付は六月三十日まで
- ・十月決算法人の中間申告納付は六月三十日まで

群馬青年洋上大学

- 期間 九月十四日(日)から二十七日(土)までの十四日間の予定
- 訪問国 中華人民共和国(上海・青島・天津・北京)
- 募集人員 二百二十五人
- 応募資格 ①県内に在住する十八歳以上三十歳未満の男女 ②地域・職場または青少年団体に活動している人で、帰国後活動が期待でき、将来とも県内にどまり社会へ貢献できる人。
- 派遣の経験のある人、大学・高等専門学校に在学中の人(夜間部、通信教育の学生を除く)は応募できません。
- 申し込み方法 七月五日(土)正午までに必要書類を添えて青少年課(24局一〇一内線二九三)へ申し込んでください。(必要書類は青少年課にあります)

簿記日曜教室

- 日時 六月二十二日・二十九日・七月六日 午前九時から午後三時まで
- 会場 県立前橋高等職業訓練校
- 内容 簿記基本原簿、記帳方法
- 定員 三十人
- 参加費 受講料、教材費は無料
- 申し込み受け付け 六月七日(土)から先着順に受け付けます
- 詳しいことは訓練校(251局二七三)へお問い合わせください。

心配ごと相談

- 日時 六月六日(金) 市母子福祉センター



コマドリ(ヒタキ科)

ウグイス・オオルリと共に日本三名鳥の一つに数えられるコマドリは、声のすばらしさはもちろんですが、その姿勢が美しく決まっています。

人権相談

- 日時 六月二十日(金) 午後一時から四時まで、市役所一階市民相談室で行います。相談内容は人権、身の上相談、登記、戸籍、国籍、供託などの相談。相談員は人権擁護委員、法務局職員。無料。

身体障害者相談

- 日時 六月八日(日) 午後一時三十分から四時まで、相談員は丸山利房、阿久津京一さん

求人説明会

- 日時 六月十一日(水) 午後六時三十分から九時まで、相談員は新井精孝さん

お知らせ



障害者福祉会館(日赤病院東隣り・243局四六八)です。

高齢者技能職業相談

- 日時 六月三日・十日・十七日・二十四日の各火曜日、午前十時から午後三時まで、県高齢者無料職業紹介所(国領町二丁目二二二、県立福祉会館内)で行います。

行政相談

- 日時 六月十八日(水) 午後一時から四時まで、前三百商店七階で行います。役所や公社・公団・交通事故などのことでお困りのかたはご相談ください。

市民音楽祭

- 日時 六月十五日(日) 午後零時三十分から

地区朝市

- 日時 六月八日(日) 朝六時から八時まで、南町四丁目前橋商業高校西駅前大通り

市民の茶席

- 日時 六月十五日(日) 午前十時から午後三時まで、中央公民館で開きます。今月の茶席当番は、前橋茶道会の鷲田宗礼さんです。

簡易保険作文コンクール作品募集

- 応募資格 小学校五・六年生、中学校一・二・三年生
- 作品題 ①課題 簡易保険に関するもの ②自由題 日常生活に関するもの
- 応募方法 四百字詰原稿用紙五枚以内にまとめ、六月三十日(月)までに最寄りの郵便局または前橋郵便局(24局五五〇八)へ。

6月の前橋競輪

- 日時 六月七日(土) 八日(日) 九日(月) 二十八日(土) 二十九日(日) 三十日(月) 開催します。

電話線増設工事のため土地立ち入り

- 日時 六月三日・十日・十七日・二十四日の各火曜日、午前十時から午後三時まで、県高齢者無料職業紹介所(国領町二丁目二二二、県立福祉会館内)で行います。

前橋付近の野鳥たち



春になると、溪谷に沿って山地に入り、森林・沼沢地・溪谷の近くに繁殖地を求めますが、ササや下草の多い場所を好みますので、声は聴こえても、その姿を見ることはまれです。倒木の上などで、頭と尾をびんと張り、よく響く声で、「ヒン(ヒッ)、カラカラカラ」と、威勢よくさえずりますが、その声があったかもしがたが、その声に似ているというので、「駒鳥」と名付けられたのです。さて、コマドリは、スズメぐらいの大きさ。頭から背にかけて茶

ふんふんおどろき話

前橋の民謡

鳥取町の麦打ち唄

養蚕と並んで群馬では麦の生産が盛んであった。

大麦は、水車(うす)でついて表皮をとり除き、それを石臼で「挽きわり」にし、少々米を混ぜて主食とした。大麦の生産が盛んであったのは、こんな理由もあったからである。

大麦は五月末から六月にかけて刈られ、田畑で平干しにしながら持ってきた「ブツコキ」か「サナゴキ」で脱穀をする。

大麦は、脱穀しても麦粒が分離しないので、穂は庭に十センチ程の厚さにして干す。

針のような「ノゲ」が

付いているので、

それと麦粒を穂から分離するた

めに「ノゲ」を

で麦打ちをする。

麦打ちは夏の

太陽の照りつけ

る午前十時から

午後三時ごろま

での間に行われ

る。朝早く夕方

遅く、麦

が湿気を呼んで「ノゲ」の落ちが

悪いといわれる。これを麦が「水

あび」するとか「さるがある」と

いう。

麦打ちは家族の多い家では家の

者だけで行うが、しかし、普通は

近所の人の協力作業で行う場合

が多かった。女も男も紺色のもの

ひき、すげ笠姿で素足だし、干

した麦を真中にして、麦打ちする

者が数人ずつ向かい合い、声好し

の者がひとり音頭をとり、他の者

全員で合の手を歌う。

「赤城山から谷をこみればよ



麦打ち唄は追力に満ち、力強い曲想を持っている。

照りつける太陽の下、体に突きささる「ノゲ」の痛みと、汗とほこりにまみれた重労働の作業の中で、この歌は歌われるのである。

ひととおり打ち終わると、打った

麦の下部分を足でひいて返す

し、そしてまた歌に合わせて打ち

続ける。仕事はつらくても麦打ち

唄は実に美しく力強い。こういう

歌に合わせて麦打ちを行い、作業

のつらさを忘れ、疲労を解消し、

仕事の能率をあげたのだ。古人が

民謡を大切にしていた理由が知れてく

る。麦打ち唄の伝承者は、鳥取町

六七三、故平林平さん。

