

絵・有村真鉄(自由美術協会々員)

八月の空

三十五年前の記憶

ほんとうの八月の空がほしい。
昼間のかんかん照り、もくもくと
盛り上がる入道雲。夕べのいなずま、
雷鳴、大粒の通り雨――。

八月の空の記憶。

大戦末期、昭和二十年八月五日、
空襲にさらされた前橋は、一夜にし
て数百の命を奪われ、市街中心部の
八割がたを焼失した。

佐藤よしひのさんは、爆撃に倒れた
夫を前にして涙も出なかった。四十
歳だった。焼けたお寺の庭で子供た
ちと夫の骨を拾って間もなく、戦争
は終わったが、戦禍による母子家庭
にとって、生きぬくための戦いは、
きびしく長かった。

あれから三十五年。これも戦災
被害者遺族の会の空爆犠牲者慰霊法
要が、命日の八月五日、市内のお寺
で行われ、会場には、八十人ほどの
参会者をこまめに世話するよしのさ
んの姿があった。よしのさんはこの
会の副会長を務めている。

子供たち夫婦十四人が、その子や
孫たちと一緒に、年に一度、よしの
さんを温泉に招待する。亡くなった
お父さんの分まで……、という子供
たちの気持ちに甘える、とよしのさん
は笑った。この人に、いま平和の中
のやすらぎを見た。

一人の老母の回想が、八月の空の
記憶をよびもどす。

ハメモノ前橋市は昭和二〇年八月
五日、B29九二機による爆撃を受
け、死者五三五人、負傷者六〇〇
人、全焼家屋一一、四六〇戸、半
焼五八戸の大損害を被った。



⑧

親子で掘ろう古代の遺跡



奈良・平安時代の竪穴住居跡の発掘
調査を親子を対象に行います。
□日時 八月二十四日(日) 雨天の場
合は九月七日(日)、午前八時三十分
から午後四時まで(現地集合・解散)
□場所 芳賀東部団地遺跡発掘調査現
場(前橋市小坂子町)
□対象 小学校五年生から中学生まで
の生徒と親、五十組

□参加費 一
人五十円(傷
害保険料)

□準備するも
の 昼食、筆
記用具、移植
ゴテ、作業のできる服装(ズボン、靴、
帽子、手袋)

□申し込み方法 八月十八日(月)か
ら二十二日(金)までの間に社会教育
課(市役所千代田町分室、千代田町一
丁目八八)へ直接申し込みください。
い。定員になりしだい締め切ります。
○詳しいことは、同課(24局一
一一内線二九二)へ。

市民講座 8月23日から受付



市民講座の申し込み受け付けを八月
二十三日(土)午後一時三十分から中
央公民館(21局五七二)で行いま
す。直接来館して、所定の申込書に記
入のうえ、手数料(四百円)を添えて
申し込みください。一人で五人まで
申し込みできます。
□定員 千三百人
□講座内容
9月12日(金) Ⅱ「これからの日本経
済」 評論家、入江徳郎さん
9月16日(火) Ⅱ「感性と
知性」 作曲
家、團伊玖
磨さん
9月26日(金) Ⅱ「登山と人」 登山家、今井通子さ
ん
10月1日(水) Ⅱ「ことばと人生」 ア
ナウンサー、生方恵一さん
10月15日(水) Ⅱ「このごろ思うこと」
評論家、秋山ちえ子さん
10月31日(金) Ⅱ「子供・大人・甘え」
大学教授、土居健郎さん
□会場 群馬会館大ホール
□時間 午後六時三十分から八時まで

国勢調査にご協力を

五年に一度の大調査

ことしの十月一日に、全国いっせいに国勢調査が行われます。わが国の国勢調査は、大正九年の第一回以来五年ごとに行われ、ことしで十三回目になります。この国勢調査は、わが国に住んでいるすべての人を対象として行われる国の最も基本的な統計調査です。



親子そろって応援—小学校総体(敷島球場で)

国勢調査とは

全国・都道府県・市町村の人口・世帯数だけでなく、男女別・産業別・職業別などの人口の構成や世帯の構成を明らかにして、国の政治や行政はもろろ、県や市の地域社会に直結する行政に役立つ資料を得るために行われるものです。今回は特に現在わが国が抱えているいろいろな問題、たとえば人口の高齢化の実態、大都市から地方への人口の移動の実態、母子

世帯や老人世帯など、社会福祉の対象となるような世帯の実態などを明らかにします。また国際連合のすすんで世界各國が参加する「一九八〇年世界人口・住宅センサス計画」の一環として行われ、国際的にも重要な調査になります。調査の対象となるのは、全国で約一億一千七百万人、三千八百万世帯が予定されています。配布される調査票に記入していただくことになり、ご協力をお願いします。

調査のしくみ

国勢調査は国内に住んでいるすべての人を対象として、一人ひとりもれなく、重複することなく調査するため、全国で約七十五万の調査区が設けられます。本市では千五百八十二調査区となっています。この調査区にひとりずつの調査員が配置され、調査にあたります。調査員は、市長の推薦によって内閣総理大臣が任命した人となつていますが、ほとんどが自治会や婦人会などの役員の人です。調査員が九月二十四日から三十日までの間、みなさんのご家庭に調査票をお配りします。

十月一日から五日の間にふたたび調査員が訪問し、調査票を回収します。その間に記入をしておいてください。調査票の内容は別のところで触れますが、調査票の記入のしかたは、ほとんどがマス目に黒鉛筆で線を入れる「マークシート方式」です。これは調査の集計をできるだけ早く、正確にするため、光学式マーク読取り装置にかけて電子計算機で扱われるので、とくに次のことに注意してください。

- ▽調査票は折ったり曲げたりしない
- ▽調査票を汚さない
- ▽記入は必ず黒鉛筆を使い、間違えたときは消しゴムできれいに消す
- なお、調査内容は、統計の目的

調査の内容

以外に使用されることは禁じられていますので、秘密は守られます。

調査票で次のことが調査されます。

- ①氏名、男女の別、世帯主との続柄、出生の年月、配偶者の有無
- ②現住居に入居した時期、前住地
- ③教育
- ④就業の状態、勤め先・業主などの名称および事業の種類、本人の仕事の種類
- ⑤従業地または通学地、およびそのまでの利用交通手段
- ⑥世帯の種類、世帯員の数
- ⑦家計の収入の種類
- ⑧住居の種類、居住室の数、居住室の畳数、住宅の建て方

調査日は
10月1日

前橋市の人口・世帯の推移

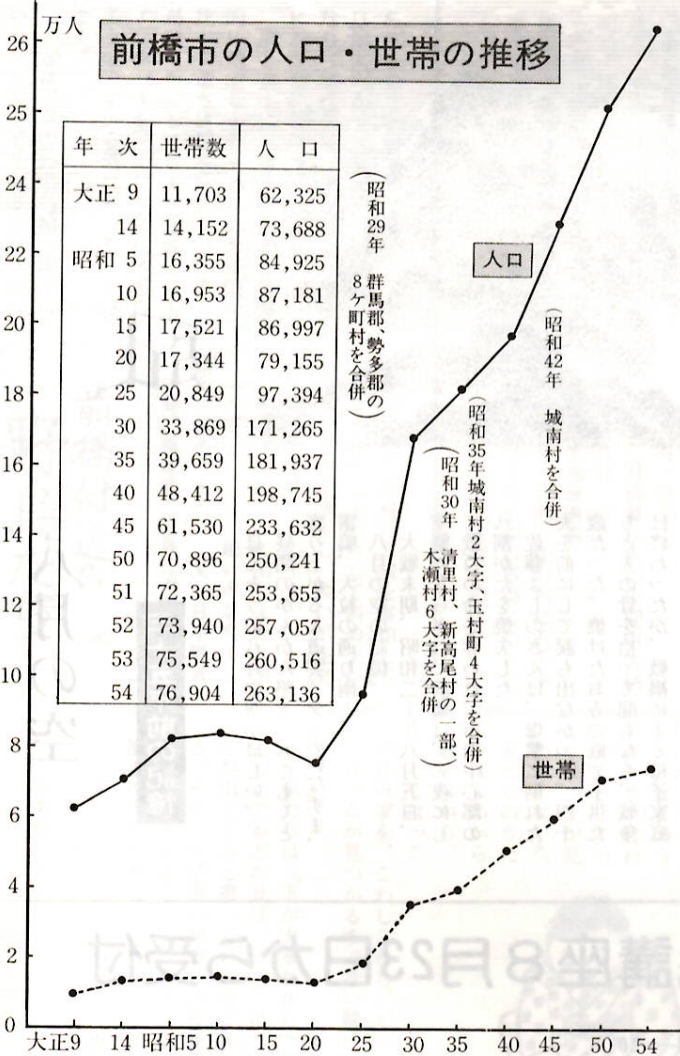

「懸賞募集」

前橋の人口は？

国勢調査の人口を当ててください

市では十月一日に行われる国勢調査における本市の人口を懸賞募集します。図「前橋市の人口・世帯の推移」などを参考に、十月一日現在の本市の人口を当ててください。

- 応募資格 本市に在住する人
- 応募期間 九月一日から三十日まで(三十日の消印まで有効です)

国勢の勢は 情勢の勢

国勢調査の「国勢」を、「国の勢い」とあるいは「国の勢力」というふうには解釈している人が意外に多いといわれます。ほんとうはちがうのです。「国勢調査」という言葉はもと英語の「センサス」の訳語で、明治三十五年(一九一〇年)に国勢調査に関する法律で正式に登場したのです。が、それまでは「人口大調査」、「現在人口調査」、「人口調査」などといわれていました。さて「国勢」の意味ですが、先の「国勢調査」の「国勢」を、法律が成立するのに重要な役割を果たした国勢調査執行建議案に「国勢調査を行うときは、全国的情勢これを掌ししよう」とあるのを見ればよく分かります。この建議案から「国勢」とは、国の勢いでも、国の勢力でもなく、正しくは、国の情勢であることがわかります。また「国勢調査」を「こくせい調査」とよぶ人もいますが、情勢のせいですから「こくせい調査」が正しいのです。

点訳奉仕員養成講座

- 日時 九月五日(金) から十一月二十八日(金) までの毎週金曜日(十月十日は除く)、午後一時から三時三十分まで
- 会場 県立福祉会館
- 参加費 無料
- 申し込み方法 八月三十日(土)までに県立点字図書館(国領町二丁目二二二、電話32局五五六七)へ申し込んでください。

消費者講座

- 日時 八月二十七日(水) 午前十時から正午まで
- 会場 県消費生活センター(大手町三丁目県産業会館)
- 内容 民法改正案が今年五月に成立、五十六年一月から適用されるのを機会に「妻の座の強化」を含めた身近な法律について学ぶ
- 講師 弁護士、野上佳代子さん
- 対象 一般消費者百人
- 参加費 無料
- 申し込み方法 八月二十六日(火)までに商政課(電話24局一一一内線三〇〇)へ申し込んでください。

粗大ごみの収集

市では、従来収集していなかった、各ご家庭で使用できなくなった電気製品などの粗大ごみを、次のような方法で収集いたします。なお、商店、会社など事業所から出るものを除く、一般家庭の粗大ごみに限りますのでご注意ください。

- 収集する粗大ごみの種類 冷蔵庫、洗濯機、テレビ、ベッド、応接セット、机、椅子、書棚、本箱、タンス、火鉢など
- 収集の実施時期 八月二十五日(月)から電話で受け付けます。
- 収集の方法 各ご家庭で粗大ごみをだしたいときは、西部清掃事務所(電話51局五〇七四)へご相談ください。収集日や持ち出し場所などについてご連絡いたします。
- 収集料 無料

○粗大ごみはケン物の集積場所へは絶対に出さないように、みなさんのご協力をお願いします。

商業案内版

初級複式簿記講習会

日時 九月八日(月) から十月七日(火)までの土・日曜日を除く二十日間、午後六時から八時まで
会場 前橋商工会議所
講師 前橋商業高校教諭、三巻健一さん
参加費 二千元(テキスト代など)
定員 八十人
申し込み方法 九月二日(火)までに商政課(☎24局一内線二四九)または商工会議所(☎34局五二二)へ申し込んでください。

店舗診断

市内の小売店を対象に、顧客に喜ばれる店舗づくりについて指導します。

対象 ①店舗を改装・改造しようとする店 ②商品陳列方法・照明などを改善したい店 ③販売促進など今後の経営方法について相談したい店
指導日 九月十日(水) 十一日(木) 十二日(金)の三日間で、一店舗約一時間指導します。

診断方法 日本店舗設計家協会正会員、高瀬昌康さんと市役所、商工会議所経営指導員が店舗に同い指導し、必要に応じて改装・改造図を作成し交付します。

指導料 無料
申し込み方法 希望者は九月六日(土)までに商政課(☎24局一内線二四九)または商工会議所(☎34局五二二)へ申し込んでください。

財務通信診断

市内の小売店・卸売店を対象に財務諸表についての通信診断を行っています。「決算書」(二・三期分)を持参されるか、お送りください。一週間ほどで分析し、勧告書をお送りします。なお診断料は無料です。

申し込み、お問い合わせは、〒371前橋市大手町二丁目一五市役所商工部商政課(☎24局一内線二四九)です。

お年寄りに
旅行経費を一部助成

指定施設を利用した場合



旅行はお年寄りの最高の楽しみ

市と市老人クラブ連合会では、九月一日からお年寄りのかたが、指定施設を利用して旅行するとき、その宿泊費の一部を助成します。

対象 ①市内に居住の七十五歳以上(今年度内で七十五歳になる人も含む)
②助成内容 指定された施設を宿泊利用するときに、利用券を発行し、宿泊料のうち千円を助成します。

赤城・霧風・勢多郡富士見村大

福祉年金証書の提出は済みでしたか

先に本人あて通知したところで、証書の提出はお済みですか。老齢福祉年金、障害福祉年金を受けている人は、八月期支払分(八月十一日から支払い)を受け取った後、証書(緑色の手帳)を提出してください。すでに差し上げてある封筒に証書を入れて、切手をはって送ってください。また直接国民年金課(城南地区の人は城南支所)へ提出しても構いません。

代理人でもかまいません。提出されたら、所得などの審査ののち、支払い金額を記入して、十月末までに本人あて証書をお送りします。支給が停止される人はその旨の連絡をします。証書の提出が遅れますと十一月支払期に年

字赤城大洞(☎〇二七二八八一一)、利用料金・五月・十月三千八百円、十一月・四月四千四百円、猿が京湖山荘(利根郡新治村猿が京温泉(☎〇二七八六一一〇四五)、利用料金・五月・十月三千九百円、十一月・四月四千四百円

草津グリーンパークバレス(☎妻部草津町草津(☎〇二七九八八三九六〇)、五月・九月四千四百三十円、国民年金受給権者四千三百二十円)、十月・四月四千九百円(国民年金受給権者四千七百八十円)

料金はすべて税、サービス料込みです。ただし、夏でも暖房を入れると冬料金の扱いになります。

家庭用計量器
無料検査

市では、次の日程で家庭用のキッチンスケール、ヘルスメーター、体温計、血圧計の無料検査を行います。ご希望のかたは最寄りの会場で受検してください。

| 月 | 日 | 時 間 | 会 場 |
|----------|---|---------------|--------|
| 8月19日(祝) | | 午前9:30~11:30 | 総社公民館 |
| | | 午後1:00~3:00 | 清里公民館 |
| 20日(祝) | | 午前9:30~午後3:00 | 中央公民館 |
| | | 午後9:30~11:30 | 南橋公民館 |
| 21日(祝) | | 午後1:00~3:00 | 芳賀公民館 |
| | | 午後9:30~11:30 | 桂萱公民館 |
| 27日(祝) | | 午後1:00~3:00 | 永明公民館 |
| | | 午後9:30~11:30 | 下川淵公民館 |
| 28日(祝) | | 午後1:00~3:00 | 上川淵公民館 |
| | | 午後9:30~午後3:00 | 城南公民館 |
| 29日(祝) | | 午前9:30~午後3:00 | 元総社公民館 |
| | | 午後1:00~3:00 | 東公民館 |



ミス職場の華 (昨年)

前橋まつり

ミス職場の華

募集

今年の前橋まつりは、十月十八日(土)十九日(日)の二日間、市民総参加をめざし開催されます。

前橋まつり実行委員会では、まつりに色とりどりを添え例年好評の「ミス職場の華」を募集しています。ふるって応募してください。

対象は市内の事業所で働く、明るく健康的な未婚の若い女性(身長一五六センチ以上)です。企業代表者または組合代表者の推薦書を添えて申し込んでください。先着十五人で締め切ります。

申し込みは商工会議所内、前橋まつり実施委員会(☎34局五一一)へ。

計量モニター募集

これは消費者側が計量に関心をもち、生活に役立つ、生産者・販売者側に注意を払い、消費者保護に役立てようとするものです。

応募資格 市内に在住する家庭の主婦。二人一組で構いません。

募集人員 二十人(第一期十人、第二期十人)

募集期間 第一期・昭和五十五年十月一日から十一月三十日まで。第二期・昭和五十六年二月一日から三月三十一日まで。

モニターのごとく 委嘱期間中、家庭で購入した消費物資のうち、指定された商品(二十四品目)について、貸与されたハカリを使用して重さを計り、お配りする計量日記に記入していただくのが主なことです。

謝礼 二千元(二ヶ月間)

応募方法 官製はがきに住所、氏名、年齢、職業(生計上主となる者の職業)、家族人員、電話番号、希望する期間を明記して、〒371前橋市大手町三丁目一五市役所公営事業部管理課計量係あてお送りください。

締切日 九月十二日(金)

詳しいことは管理課(☎31局四四二四)へお問い合わせください。

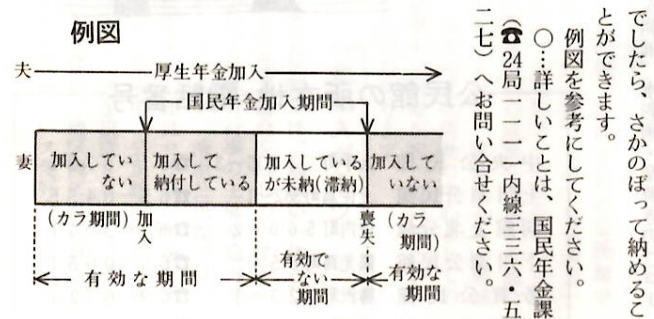

でしたら、さかのぼって納めることができます。

例図を参考にしてください。

○詳しいことは、国民年金課(☎24局一内線三三六・五二七)へお問い合わせください。

児童扶養手当・特別児童扶養手当の受給者は

現況届の提出を

八月は現況届の提出月です。児童扶養手当を受給している人は、八月の支払いを受けたら指定された書類と証書および印鑑、特別児童扶養手当を受給している人は、証書と印鑑を持参して、福祉事務所へ届け出てください。

なお、福祉手当受給者のかたは、今年度から福祉事務所へ調査しますので届け出の必要はありません。転居、転出等異動があったときは届け出をしてください。

まだ手当を受給していない人で、次に該当する人はご相談ください。

○児童扶養手当

①父母が婚姻を解消した②父が死亡した③父が重度の廃疾の状態にある④父の生死が明らかでない⑤父から引き続き一年以上遺棄されている⑥父が法令により引き続く一年以上拘禁されている⑦母が婚姻によらない懐胎をした⑧このような十八歳未満の児童を母、親族または他人が養育している場合、その養育者に支給されます。

ただし、次の場合は支給されません。①母と養育者が日本国民でない②他の公的年金(老齢福祉年金、障害福祉年金は除く)を受給している③所得が基準額を超過する場合

○特別児童扶養手当

精神または身体に重度の障害があるため、日常生活において介護を必要とする二十歳未満の児童を、監護している父母、および父母以外のもの児童を教育しているかたに支給されます。

○福祉手当

精神または身体に重度の障害があつて、日常の用を済ませられない状態にある人(児)。

ただし、特別児童扶養手当、福祉手当に該当する人も、次の場合は支給されません。①日本国民でない②所得が基準額を超過する③特別児童扶養手当の支給対象となる児童や、福祉手当を受けようとする人が、廃疾を支給の事由とする年金の給付を受けているとき、または施設に入所している場合。

館

公民

生涯教育時代の

よりどころ

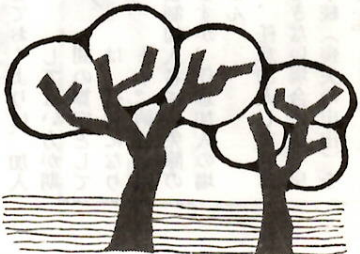

よい趣味を身につけて生きがいつくり（中央公民館成人学校）

「生涯教育」という言葉をご存じですか。より豊かな人生を求めて、生涯をとおし、いつも何かを学び続ける——ということだとすれば、それはもう進行形かもしれない。いま国民の八割が、趣味や教養の分野で、何かを学んだり身につけたりしたいと願っていることは、各種の世論調査結果にもあらわれていることなのですから。ここでは、「地域の社会教育センター」といわれる市の十二の公民館で、市民のみなさんが見せているいきいきとした「学び」の姿のいくつかを、公民館の主催事業を中心にいくつかご紹介いたします。

方、職業、年金、医療制度など、問題を基本的に考え続ける学習を行い、レポート集をまとめるほどの成果をあげました。

～伝統三十年～

昭和二十五年以来ずっと開校され、多くの青年、成人のかたに親しまれてきた成人学校は、趣味・情操科目を中心に年間二十以上の多彩な教室を開講。特に昨年の、「男のための家庭料理教室」は、女性の自立について関心が高まっている折でもあり、男性の生活の自立という見地から、大変ユニークな試みとして注目されました。

～民話に学ぶ～

「中央婦人教室」は、民話の中にこめられた多くの女の思いと、現在を生きる自分たちのさまざまな願いを重ね合わせながら、確かな人生を築きあうとする主婦の教室。民話研究家その他の専門家の講義を聞いた後、利根郡の新治村や水上町藤原へ民話採集に出かけたりして、自らを「現代のかたりべ」に成長させたいとしています。

～老人問題～

こうしたお年寄り自身の学習機会とは別に、高齢化社会といわれる現在、だれにでもやがて訪れる「老い」の問題を社会的視野の中で考えようとした「成人大学講座」があります。三十代から七十代までの幅広い参加者は、老後の生き

相互教育

また、宝塔山古墳の北にある総社公民館では、開設された学級、講座のうち、特に「囲碁教室」と「茶道教室」は、それぞれ地区内に住むベテランのかたが進んで指導を引き受けてくださり、文字どおり市民の「相互教育」として行われました。

～食生活～

ナシ畑に囲まれた永明公民館の婦人学級では、主婦として、母親として、家族の健康を守っていききたいという、この地域の婦人たちの意欲をもとに、食品問題にしばったテーマをとり上げました。単に知識を得るということだけでなく、無添加食品を使ったみそ入りパンの調理実習など、生活をみつめ、生活を変えるにむいた学習です。

～芸術作品～

大胡郷道をはさんで、桂萱小・中学校と向き合う桂萱公民館では、創作活動をおして自己表現を、成人大学講座「アートスクール」

～親と子と～

市を囲む。水彩画・楽焼きの二コースに七十人余りの受講者があり、修了後の作品展示会に出品された作品は、その出来ばえでも多く観覧者を感嘆させました。

市の北部、南橋公民館が開かれた「家庭教育学級」のねらいは、とかく知育偏重におちいりかねた子供の教育の見直しを主題。各町ごとにグループ編成したお母さんたちが、子供とともに自然に親しみ、絵本や紙芝居を創作しながら、親子の地域での生活のあり方を考え合いました。そのしめくりに、自治会長さんかたの協力も得て、「親と子のゆたかな集い」と銘づった地域色豊かな発表会を成功させています。

～手づくり～

市の南部に位置する下川淵公民館では、親子一緒に活動がさかんです。約三百冊の児童書を購入しての読書、そして木版画作り、竹細工など創作活動をおして、自ら生活文化を豊かにしようとする営みが進められています。また、地域子ども会活動で長い

～ボランティア～

元総社公民館では、市のボランティア講習会を修了したボランティアの母さんかたの協力で毎月一回「木曜子ども劇場」を開演。民話の語り聞かせ、絵本や紙芝居、映画などが行われ、公民館が、よき子供時代をつくる広場となっています。

広瀬・山王東書・朝倉など大団地をかかえる上川淵地区。上川淵公民館と同館上北分館では、「公民館活動促進事業」で、図書の出ししや手紙紙芝居の創作などを行っています。読書、グループ活動をおして、母と子の交流がはかられます。

読書をはじめとする子供のための文化活動は、すべての地区公民館でさかんに見られますが、いずれも地域のお母さんかたの熱心な奉仕活動に支えられています。

公民館の所在地・電話番号

| | | |
|----------|-------------|------------|
| 中央公民館 | 大手町三丁目15-3 | ☎31-5721 |
| 上川淵公民館 | 上佐島町382-1 | ☎65-0455 |
| 同館上北分館 | 中内町560-2 | ☎(分)3-3041 |
| 下川淵公民館 | 鶴光路町654 | ☎65-0651 |
| 芳賀公民館 | 勝沢町725-1 | ☎69-6724 |
| 同館嶺分館 | 嶺町甲558 | ☎69-6748 |
| 桂萱公民館 | 上泉町664-4 | ☎31-2667 |
| 東公民館 | 箱田町1642 | ☎51-2598 |
| 元総社公民館 | 大友町三丁目6-14 | ☎51-2243 |
| 総社公民館 | 総社町総社1596-1 | ☎51-4933 |
| 同館桜が丘集会所 | 総社町桜が丘208-9 | |
| 南橋公民館 | 日輪寺町158 | ☎31-2376 |
| 清里公民館 | 青梨子町339 | ☎51-9005 |
| 永明公民館 | 上大島町606 | ☎61-0471 |
| 城南公民館 | 二之宮町1320 | ☎68-2114 |

利用して ます

前橋へ転居して七年。PTA活動がきっかけで公民館を利用して学ぶことを知り、家庭教育学級、婦人学級と、家事をやりくりし、自分を育てるための時間を生みだしてきました。

ここで知り合った主婦の人たちと一緒に、もっと勉強を続けて行きたいと思います。公民館の中でそれが続けられるよう、積極的なご援助を願いたいと思います。

箱田町・田崎美津江さん(四〇)

中央公民館のヤングセミナーに参加して、青年の生きがいや仲間づくりについて学習を進めています。公民館にお願いしたいことは、平日だけでなく、土、日にも事業を計画してほしいことです。例えば、ハイキングやソフトボールなど、野外で楽しむもの。また、青年を対象にしたいろいろな事業をたくさん計画してほしいと思います。

平和町二丁目・高橋正樹さん(三〇)

十年ほど前、地区の体育推進委員に委嘱されたのが始まりで、しよちゅう公民館に出入りしています。朝、昼、晩と通ったときもありました。夜、職員のかたの残業などで明が見えろつとい立ち寄っていました。

以前からみると、公民館活動もだいぶ活発になりましたね。「公民館だより」もPRに大いに効果をあげていると思いますよ。

野中町・田代喜代次さん(四五)

家庭教育学級に参加したことがきっかけで、ボランティアとして、公民館に置かれている図書館本所で、本の貸し出し活動をしています。子供たちの相談相手として張り合いのある毎日です。

今年は、家庭教育学級に企画の最初から多くのお母さんかたが参加しました。私たちの希望を生かした学級づくりができそうに感じます。

青梨子町・松島好子さん(三三)

弁当持参で 「通学」

お年寄りの明寿大学

市の中心部にある中央公民館では全市民を対象とする事業がたくさん開かれています。

高齢者教室の「明寿大学」は、毎年二百五十人を超すお年寄りが「学生」となつて月二回ずつ学んでいる高齢者教室です。まず、一

利用して ます

子供の成長と一緒に自分も成長していきたくて考えていたとき、公民館から家庭教育学級への呼びかけがあり、よい機会と、参加しました。これをきっかけに、親子ともども公民館で学ぶことになりましたが、私たち自身が「何をどう学ぶか」ということに真剣になりたいたと思いますし、公民館には、今まで以上に私たちの学習意欲を支え、励ましてくださるようお願いしたいと思っています。

高花台二丁目・杉山万佐江さん（三）

俳句が好きで、短歌などに書いていますが、昨年の高齢者教室で作った葉書の額に入れて飾り、楽しんでます。

今、一人暮らしですが、公民館で知り合った人や近所の人が遊びに来てくれますので、さびしいということはありません。そうしたときに、高齢者教室で学んだことが、いろいろ役だっています。

徳丸町・新井なみさん（八）

ちょうど仕事をやめて時間の余裕ができたとき、館報で、日本画教室が開かれるのを知りました。絵は子供のころから好きだったし、今、生きがいを感じています。孫たちも、かたわらでまねをしたり、いたずらしたりでにぎやかです。もっぱら、草花を描いています。早く風景や人物にも挑戦してみたくて……が、がんばります。

広瀬町三丁目・織間芳雄さん（三）

私たち青年団演劇部員は、毎週火曜の夜、城南公民館で練習しています。公民館は、生活に密着した各種の教養講座や、絵画・書道・造形・コーラスなどを幅広く実施して、地域の人々の多様な要求にこたえてほしい。また、自主的な学習サークル活動や、余暇を利用して十分に文化活動ができるように、いろいろな援助や施設、設備の充実を希望します。

荒子町・飯島重人さん（三）

公民館の歴史と役割

公民館は、戦後ただちにうぶ声をあげましたが、「社会教育施設」となつたのは、社会教育法が成立した昭和二十四年からです。

昭和三十年に、今の中央公民館が前橋市公民館となり、合併旧町村にある市役所出張所は支館として活動を始めました。

その後、機構改革により、支館は独立館となり、新・改築、施設整備、職員増などを重ね、現在十二の公民館と二分館、一集会所が設置されています。

公民館の役割は、社会教育法の条文からみると、①教育・学術・文化に関する事業の実施②設備・備品（図書・視聴覚教材、体育用具など）を整え、利用に供すること③施設を住民の集会や公共



元氣いっぱい若ものの集い（南橋公民館）

青年活動の拠点

昭和三十年代後半からの社会の変化は、多くの青年にその住んでいる地域とのつながりを失わせていきました。今年、南橋公民館には、新

しい若ものの集い「トライアル」が発足しました。多くの仲間と交流し、一人ひとりの可能性を豊かに伸ばそうと、月二回、月曜の夜を利用しての幅広い活動が始まっています。スポーツ、旅行、創作などが、若ものの自由な「たまり場」としての公民館でのびのびと進められています。

ふるさと運動

高花台団地の造成などによってベッドタウン化の様相を濃くした芳賀地区では、芳賀公民館を活動の場に、青年たちのふるさと運動が展開されています。そしてそれと対応するかのように小坂子町の小学生による「やまびこ少年教室」が開かれました。地域に伝わる民俗行事の地蔵祭り、わらでっぼう作り、十日夜唄の伝承など、ふるさとの香りがいっぱい、といった楽しい活動です。

新しくなった公民館

ピアノ、V.T.R
オーブリンも

東公民館は、今年の三月に、総工費一億六千二百萬円で新築落成しました。

鉄筋コンクリート造り、隣接のべ床面積九二九平方メートルという本初の本格的公民館建築。主要室は一階が大ホール・事務室・図書室・講座室・実習室・小会議室・相談室、二階は会議室・視聴覚室・造形創作室・和室（三）・ラウンジからなっています。

主な備品は、ピアノをはじめステレオ・ビデオ・テープレコーダー・OHPなどの最新視聴覚教具、さらに陶芸用かま、調理実習用冷蔵庫・ガスオーブンなど、他館で未設置のものも多く備えられました。

公民館を利用し、独自の活動をする利用登録団体が三十五。この中には婦人会・子ども会育成団体

連協・体育推進委員会など、地区規模の地域団体のほか、公民館活動から生まれた自主学習グループ・趣味のグループなど十二もあり、これらは、りっぱなよりどころを得て、今後続々と誕生することになりそうです。

公民館には、地域団体その他の寄贈品も目につきます。これも、公民館に対する地域の人々の大きな期待のあらわれということができそうです。

ここで開かれる今年度の主な主催事業は、家庭教育学級・婦人学級・高齢者教室・成人大学講座（二科目）・青年教室・子供会指導者講習会・子供会育成指導者講習会・地区公民館講座などで、ほかに社会教育課主管の地域芸術講習会も行われます。

なお、他の地区公民館もおおむ

花開く文化 地域スポーツ

地元の人々が、東国文化発祥の地と誇る総社地区では、地区をあげて文化財の保護普及活動が行われています。総社公民館は、「総社の歴史と文化」を主題に八回にわたる講座を開きました。

地区史跡愛宕会と協力しての「文化財スライド」の制作、石神石仏調査などは、いかにもこの地区の

文化祭

また、中央公民館や清里公民館などでは、公民館の利用グループが中心になり、「公民館文化祭」を開催しています。参加者数、内容ともに年を追って盛んになっています。

このほか、それぞれの公民館では、「作品展」「小さな発表会」といった名称で、市民のみなさんの学習活動の成果を発表する機会をもっており、家族ぐるみ、地域ぐるみの文化活動の中心としての役割を公民館が担っているということがわかります。

地域スポーツ

各公民館では、地域が一体となった市民運動会をはじめとするさまざまな体育行事の主催や協力をしています。清里公民館では、数年来「二元巨馬ラン」をもよおし、さらに、公民館内にテニスコート二面を設置しました。それにとともに、地区内には会員百五十人に及ぶテニス愛好会が結成さ

れているといえるでしょう。

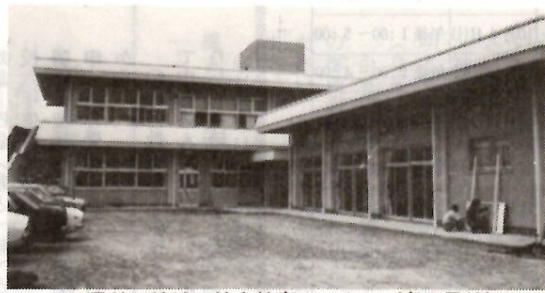

公民館は地域の社会教育センター（東公民館）

ね東公民館と同じような事業を主催しています。

十一の地区公民館は、すべて市の地区出張所を兼ねていて、納税その他各種出張所事務を行っています。

利用して ます

文化財の宝庫、総社地区に生まれ育って、子供のころから歴史の勉強が好きでした。今でも地区の史跡・文化財を守るため、調査、啓もう、保存活動など自ら進んでやっています。公民館の援助と協力があります。公民館の援助と協力があればいいですね。今、保存会は地区内ばかりでなく、県内の文化財めぐりもしていますが、とても生きがいを感じています。

総社町総社・小出忠二さん（六）

南橋公民館の少年演劇教室に参加したのは、初めは興味本位でした。でも、だんだんやっていると、演劇が本気で好きになって、すくなく楽しくなってきた。それと、この友だちができたせいかなあ。それから、演劇教室のおかげで、人の前で話をするのに自信がついたみたい。前はドキドキして下を向いてしまっていたのが、それがなくなってきたみたい。みんなで作った「劇団あかぎ」はこれから続けていきたい。

南橋中二年・伊藤知子さん

中央公民館や元総社公民館を利用しての学習活動に今年も参加してきて、これからの自分の生きてもいく道がみえてきました。そうした意味で大変よかったと思います。

これからの公民館に望むことは、今働いている女の人、これから働くかと思っている女の人たちを含めて、働く人々の役にたつ学習の機会や場をきちんと設けてほしい、ということです。

元総社町・一倉富美子さん（四）

夏休みには公民館で竹とんぼを作ったとき、最初は初めてナイフを使いました。初めはむずかしかったけれど、だんだん慣れてきて、うまく使えるようになりました。夏は、二本同じに作るのが大変でした。でも、今でもお母さんが使っているのを見るとうれしくなります。

桂小四年・船津雅志くん



成人を対象に
胃の集団検診

成人（六十五歳未満・大正五年四月一日以後に生まれた人）を対象に、胃の集団検診を次のとおり行います。検診料は一般が一千円、対がん協会（領収書を持参した場合）が千八百円ですが、市で千円を負担します。受診希望者は各町内回覧の申込書に記入して申し



異状がなくても検診を

込んでください。

〔日程（自治会単位）〕

9月2日（火） 桂萱公民館（荻窪町、堤町北、上沖町、下沖町、幸塚町、堤町、堀之下町）

9月4日（木） 三井物産ビル（三河町一丁目、朝日町一丁目、四丁目）

9月5日（金） 西片貝町公民館（東片貝町、三保町一丁目、三保町二丁目、三保町三丁目、西片貝町第一・第二、芳賀農協（芳賀地区）

9月9日（火） 桂萱公民館（石関町、上泉町、龜泉町、江木町第一・第二、江木団地）

9月10日（水） 上川淵公民館（上佐島町、橋島町、上朝倉町、下朝倉町、後閑町、下佐島町、宮地町）

9月11日（木） 三井物産ビル（千代田町一丁目、五丁目、本町一丁目、三丁目）

9月16日（火） 永明公民館（駒形町を除く永明地区）

9月18日（木） 三井物産ビル（文京町一丁目、四丁目、天川町）

9月24日（水） 母子健康センター（西大室町、東大室町、飯土井町、新井町、二之宮町、今井町）

9月25日（木） 三井物産ビル（南町一丁目、四丁目、六供町生川、六供町）

9月29日（月） 元総社公民館（元総社町一丁目、大渡町、大友町、荒子小学校（下大屋町、泉沢町、荒子町、荒口町）

9月30日（火） 元総社公民館（鳥羽町東部・西部、元総社町78、石倉町南部・北部・中部）

9月30日（火） 清里公民館（清里地区）

○：受付時間は午前八時から十時です。

一歳六か月児
歯科健康診査

9月4日（木） 前橋保健所 受付時間は午後一時から二時まで

9月11日（木） 六供町公民館 受付時間は午後一時三十分から二時三十分まで

対象は生後一歳六か月から一歳七か月未満児。県庁前通りから国道50号線以北は前橋保健所、以南は六供町公民館で受診してください。

用意するものは、歯ブラシ（現在使用しているもの）とコップ。

成人健康相談

9月12日（金） 総社公民館

9月26日（金） 清里公民館

いずれも午後一時三十分から三時まで

相談と
検診

母子健康相談

9月1日（月） 荻町公民館、朝日町三丁目公民館

9月3日（水） 清里公民館

9月4日（木） 南町四丁目公民館、中石倉公民館

9月8日（月） 芳賀公民館、南橋公民館、桂萱公民館、永明公民館、上川淵公民館

9月10日（水） 中央公民館

9月12日（金） 若宮町二丁目公民館

時間は午前十時から十一時三十分、午後一時から三時まで。ただし、南町四丁目公民館、中石倉公民館、上川淵公民館は午前のみ、萩町公民館、朝日町三丁目公民館、清里公民館、若宮町二丁目公民館は午後（午後一時から三時まで）のみです。用意するものは母子健康手帳、筆記用具。

前橋保健所の母親学級

前期（妊娠七か月ころまで）

9月2日（火） 午後一時から四時まで

9月9日（火） 午前十時から午後二時三十分まで

後期（妊娠七か月ころから）

9月16日（火） 午後一時から四時まで

9月30日（火） 午前十時から午後二時三十分まで（弁当持参）

前・後期各二日ずつの計四日間、でコースが終了します。対象は妊娠している人とその家族です。希望者は直接会場へお出かけください。用意するものは、母子健康手帳、筆記用具、ズボン。

詳細については環境衛生課（24局一内線三九八）へお問い合わせください。

市民献血

9月1日（月） 新前橋駅前（午前十時から午後二時まで）

9月10日（月） 裁判所（午後三時から四時まで）

ツベルクリンとBCG接種

対象は生後三か月以上四歳未満の乳幼児で、今まで一度もBCGの予防接種を受けていない人。（できるだけ一歳までに受けてください）

9月1日（月） ツベルクリン反応検査

9月3日（水） BCG予防接種会場は予防接種センター、駒形会議所

9月2日（火） ツベルクリン反応検査

9月4日（木） BCG予防接種会場は予防接種センター

○：時間は午後二時から三時までです。なお、受付時間は二時五十分からです。

予防接種センターへ車で来場の場合は、道路北側の駐車場をご利用ください。

三、鼓膜裂傷：鼓膜は生理的に空気の極めて弱い振動（圧力）も受け止めて、聴力機能を発揮するようにできているので、圧力に対して非常に敏感です。したがって水泳時飛び込みなど潜りたりする際に生ずる急激な圧力の変化によって、鼓膜裂傷を起こすことがあるのでよく注意してください。以上のようなことに注意して、水泳を楽しみ、大いに体を鍛えてください。（前橋市医師会）

健康手帳

水泳シーズンになりましたが、水泳によって起こりやすい耳の病気についての注意を述べてみます。

一、急性外耳道炎：水泳時に最も起こりやすい病気で、外耳道に汚い水が入り、毛孔を中心にして炎症を起こします。特に耳あかの多い人は汚水によって耳あかが湿り腫大して、そこに化膿菌が混入して外耳炎を起

水泳と中耳炎

こします。したがって水泳前に耳あかを良く除去して、外耳道を清潔にしておくことが必要です。外耳道炎を起こすと、外耳道の腫脹とともに耳痛、特に耳を押したり引っ張ったりすると痛みを強く訴えることが多いものです。

二、急性中耳炎：普通には感冒などのとき、耳管という鼻から耳に通じる管を通して、細菌が中耳腔に感染を来して起こります。特に水泳時に鼻を強くかむことは細菌を中耳腔に送り込むようなもの

ので、鼻をかむ時は片方ずつ静かにかむようによく注意してください。中耳炎を起こすと、耳痛とともに難聴・耳閉感・発熱などの症状があります。

日曜祝日当番医表

| 月 | 日 | 週 | 内 | | | 科 | | 外 | | 科 | | 婦人科 | 耳鼻科 | 眼科 | 歯科 |
|---|----|------|----------------------------------|----------------------------------|---------------------------------|----------------------------------|----------------------------------|-----------------------------------|--------------------------------|--------------------------------|--------------------------------|--------------------------------|-----|----|----|
| 9 | 7 | 第1日曜 | 八木原嘉幸 箕井町41 63-1315 内 | 新井有治 昭和町1-16-10 31-2083 胃内 | 大利根内科 箱田町1220-1 52-1755 内 | 広瀬医院 広瀬町1-21-10 63-1226 内児 | 朝日孝幸 朝倉町1-1-7 63-2718 外整 | 大塚浩之 大友町388 52-6006 外整 | 馬場武松 石倉町2-2-8 51-7485 | 矢部寛 大手町3-4-17 31-3524 | よしもと眼科 高崎市天神町 62-0050 | 歯科医師会館 岩神町2-19-9 32-2046 | | | |
| | 14 | 第2日曜 | 山田章之 千代田町2-1-19 31-1055 内児 | 館沢登 文京町2-14-9 21-5533 内児 | 協立診療所 城東町3-20-8 31-5137 内 | 小島田診療所 小島田町7 61-0370 内 | 中村賢吉 文京町1-33-18 21-3951 外整 | 前橋ヤクザ病院 千代田町4-17-6 31-4101 | 永井顯爾 日吉町2-462-31 31-7037 | 田中敬明 大手町2-17-3 21-6431 | 高平一夫 千代田町5-14-4 31-3885 | | | | |
| | 15 | 祝日 | 同仁医院 城東町4-2-5 31-6085 内 | 駒形医院 表町1-3-2 21-8220 内皮 | 北条昌中 嶺町88 69-8050 内 | 嵯峨六雄 青柳町494 32-1188 児 | 政谷英世 国領町2-19-3 31-0148 外 | 原口昌幸 総社町総社1103-8 52-6020 整外 | 真中はるゑ 千代田町4-8-1 31-4035 | 竹越省一 住吉町1-16-12 31-3658 | 大山医院 高崎市浜川町 43-6036 | | | | |
| 月 | 21 | 第3日曜 | 富沢隆 石倉町2-7-4 51-4779 内児 | 田所浪子 三河町2-16-3 24-3053 内児 | 堺堀四郎 若宮町1-2-11 31-8056 内 | 山田昇太郎 城東町2-9-7 31-4793 内児 | 金井英吉 平和町1-15-18 31-0203 外 | 阿久沢利雄 天川大島町1041 63-1228 外 | 神岡峻 岩神町2-7-18 31-0691 | 田口賢 表町2-18-3 24-3424 | 田村璋夫 朝日町2-5-13 24-5129 | 日・祝日の歯科 診療はこてで行 っています。 | | | |
| | 23 | 祝日 | 早川真一 文京町1-46-6 21-6324 内児 | 田中今朝昭 古市町855 51-0254 内 | 松本淳 日吉町3-253-2 31-4728 内 | 佐々木国子 昭和町2-2-5 31-2016 児 | 込谷惇 岩神町3-12-20 31-0366 外 | 増田正晴 高花台1-9-1 69-6222 整 | 秋草美俊 日吉町3-6-6 31-8433 | 新前橋耳鼻科 古市町78 53-6170 | 森平眼科 高崎市中居町 53-0606 | | | | |
| | 28 | 第4日曜 | 山越剛 昭和町3-12-14 31-5352 内神 | 森田茂 山王町1-7-1 66-4089 内児 | 斎藤登 南町2-41-8 21-0258 内 | 桑島茂夫 三保町1-2-1 31-0080 児 | 滝沢幸男 関根町475-5 32-6502 整 | 城南診療所 南町4-12-11 21-6932 外 | 中野栄喜 国領町2-2-12 33-5588 | 豊田守国 千代田町5-19-11 31-3411 | 羽生田俊 千代田町2-10-13 32-1010 | | | | |

