

人口と世帯
 人口…… 265,167人
 男 …… 129,518人
 女 …… 135,649人
 世帯数……81,549
 (7月末日現在)

し ば え ま 報 ち

9月1日

昭和55年(1980年)

第699号 発行・前橋市役所 前橋市大手町二丁目11-1・電話24局1111/編集・総務部広聴文書課/毎月1日・15日/昭和35年7月14日第3種郵便物認可(1部18円)



○ として保存してください いくつかまた お役にたちます ○

FMスタジオの

ヤングたち

DJ番組公開放送

まだ十分もあるというのに、スタジオはもう放送開始を待つヤングたちでいっぱいだ。

前橋放送局の人気番組「TPRリエストアワー」の公開放送。九百人近い希望者の中から抽選で入場できたのがこの百五十人だから、みんな幸運に胸をわくわく、ムードも高まるはずである。

やがて、スタジオがそのまへヘッドホンになったようなハイファイ音でテーマ曲が流れ、それに司会アナウンサーのこきげんが声がかぶさってオンエア。ゲートの早口のおしゃべり。ヒットベストテンには「順子」が上位、もちろんさだまさしも入っている。

——ときどきリエストカード読んでもらってるよ。だれにでも平等にやってくれるところがおもしろいんだ。

——はがきのペンネーム、いつも同じじゃないんです。そのときの気分とか、書きたい中身でいろいろと変わっちゃうの。

いろいろの、それこそいろいろのメッセージをのせて、ヤングが送り込むたくさんリエストカード。それがこの番組を支えている。

みんながじかに触れ合ったスタジオに、くったくのないヤングの笑いが満ち満ちて——。

ハメモVTPリエストアワーは週一回放送のDJ番組。中高生を中心にファンが多く、週平均千五百通ものリエストカードが寄せられる。



市民芸術文化祭

9月の催し

会場Ⅱ県民会館小ホール
 内容Ⅱ琵琶、俗曲、尺八、新内、箏(そう)曲、長唄、歌舞伎
 □前橋バレエフェスティバル
 日時Ⅱ9月21日(日)午後1時30分～4時
 会場Ⅱ県民会館大ホール
 内容Ⅱくるみ割り人形ほか



□薪(たきぎ)能と雅楽のつどい
 日時Ⅱ9月6日(土)午後6時30分～8時
 会場Ⅱ二宮赤城神社(二宮宮町)
 内容Ⅱ能舞囃子、仕舞、越天楽
 □古典芸能のつどい
 日時Ⅱ9月7日(日)午後1時～4時

ホリデイイン前橋

9月7日 敷島公園

日時Ⅱ9月7日(日)午前10時～午後4時 当日小雨の場合は開催、雨のときは9月14日(日)に延期、会場Ⅱ敷島公園
 持ち物Ⅱ弁当、大工道具、彫刻刀、絵の具、つり道具、保険証、水着または着替えなど
 内容Ⅱ八創作の広場Ⅱゴム細工、ダンボール箱迷路、材木コーナーなど
 Ⅱつどいの広場Ⅱ八木節、



フォークダンス、紙芝居など
 Ⅱあそびの広場Ⅱフィールド・アスレチック、豆自動車、Ⅱすもうの広場Ⅱ子どもすもう大会
 Ⅱ水の広場Ⅱボート・ヨット・浮きだる渡り・いかだ・浮島遊び、魚つり
 Ⅱ動物の広場Ⅱ牛・馬などの観察、ヒヨコ、うさぎ、小豚といっしょに遊ぶ
 Ⅱ体験の広場Ⅱ起震車、消防車、救急車による体験

第四次 都市総合交通規制

前橋駅南地域の一部

安全で住みよい街づくりのために、市では五十二年から四年計画の市街地交通規制を行ってきましたが、このほど、次の地域を対象とした第四次計画ができあがりました。規制開始の時期については追ってお知らせいたします。



安全と円滑さが大切な市街地交通

○対象区域

規制の対象となる区域は、国鉄前橋駅南側の南町一丁目・二丁目（南部大橋通り南側を除く）三丁目・四丁目と文京町一丁目・二丁目・三丁目の全域です。

この地域のうち南町三丁目・四丁目周辺は区画整理がすすみ、道路も比較的広く交通環境はよくなりました。しかし、他の地域は商店や住宅が密集し、すれちがいの困難な場所や見通しの悪い交差点が多く、交通事故が起りやすい道路形態で、歩行者や自転車利用者の安全がおよびやかされているのが現状です。

そこで、交通上の危険をなくし、安全と円滑さを図るために次の規制を行います。

○規制の種別と区域

□終日駐車禁止
今回対象となった全区域

□速度規制

△最高速度40km規制▽対象区域のうち南町一丁目・二丁目（南部大橋通り南側を除く）三丁目・四丁目の区域内全域
△最高速度30km規制▽文京町一丁目・二丁目の区域内全域（ただし、前橋・古河線は最高速度40km*）と南町四丁目地内の市之坪公園前道路

□歩行者用道路

南町一丁目一〇一〇地先から同二〇一五地先までの八〇m区間（第一中学校正門前）、南町一丁目一八一五地先から同二〇一五地先までの一六五m区間（第一中学校南側）、文京町三丁目三二一〇地先から同二九一四〇地先までの二五五m区間（天川小学校南側）——全長五〇〇m

□一方通行

南町一丁目地内区間（一六五m）同二丁目地内区間（一五五m）文京町二丁目地内三三三区間（八四六m）同三丁目地内二二二区間（一、一三四m）同四丁目地内二二二区間（二九〇m）——全長二、五八六m

□大型貨物自動車の通行禁止
文京町一丁目地内一四四区間（四二五m）

□信号機の設定
南町三丁目地内橋本医院内、文京町三丁目地内、池内歯科前

市内の交通死亡事故が増加したため、八月に当市で初めての交通非常警報が発令されました。各家庭で、職場で、町内で、市民のみなさんが総力を結集して、ご協力くださったおかげで、七月中に五人の死亡事故が発生したのにひきかえ、八月中の死亡事故を二人に抑えることができました。市内の交通事情は今にもまして、交通量の増大にともなう交通渋滞などで、極めて厳しい状況にあります。

夏は、熱やせきこそ出ませんが、ドライバートにとっては、病気の、熱がでると、思考力や判断力が急速に失われていきまが、過労も同じで、思考力、判断力がなくなり、とっさのことに対応できなくなります。

区分	55年	55年	増減
件数	五八八件	六九三件	(+一〇五件)
死者	二三八人	一三一人	(+九人)
死者	六八七人	八八八人	(+一四一人)

(数字は8月27日現在)

夏の疲れにご用心

危ない過労運転

夏の疲れの出る秋口は、ドライバートにとって要注意。今年、本市だけでなく、全国

的にも交通事故による死者が増加し、六月末現在で、昨年同様に比べ三・四割増を示しています。

例年、過労による交通事故は、スピードの出しすぎ、わき見運転、酒酔い運転に次いで第四位を占めています。

もし病気で高熱の人が自動車を運転したら——考えただけで、ゾッとします。

過労は、熱やせきこそ出ませんが、ドライバートにとっては、病気の、熱がでると、思考力や判断力が急速に失われていきまが、過労も同じで、思考力、判断力がなくなり、とっさのことに対応できなくなります。

つまり過労運転は、恐ろしい交通事故と背中合わせなのです。夏の終わりに秋にかけては、疲れが出て体調をくずしやすい時期です。自動車を運転する人は、次の点に十分注意しましょう。

ふだんの注意

▽病気で体調がくずれていると思ったら、運転しない。

▽ドライブ旅行の前夜は、夜ふかしせず、体調をととのえる。

運転中の注意

▽無理なスピードは事故のもと、スピードの出し過ぎに注意する。

▽長距離を運転するときは、疲れなどの自覚症状がなくても、二時間一回くらい、の割合で、自動車を安全な場所に止め、休憩する。

▽運転中、疲れや眠気をもよおしたら、直ちに安全な場所に自動車を止め、仮眠したり、車外に出て軽い体操などをする。

▽シートベルトは必ず着用する。

前橋市第4次都市総合交通規制図

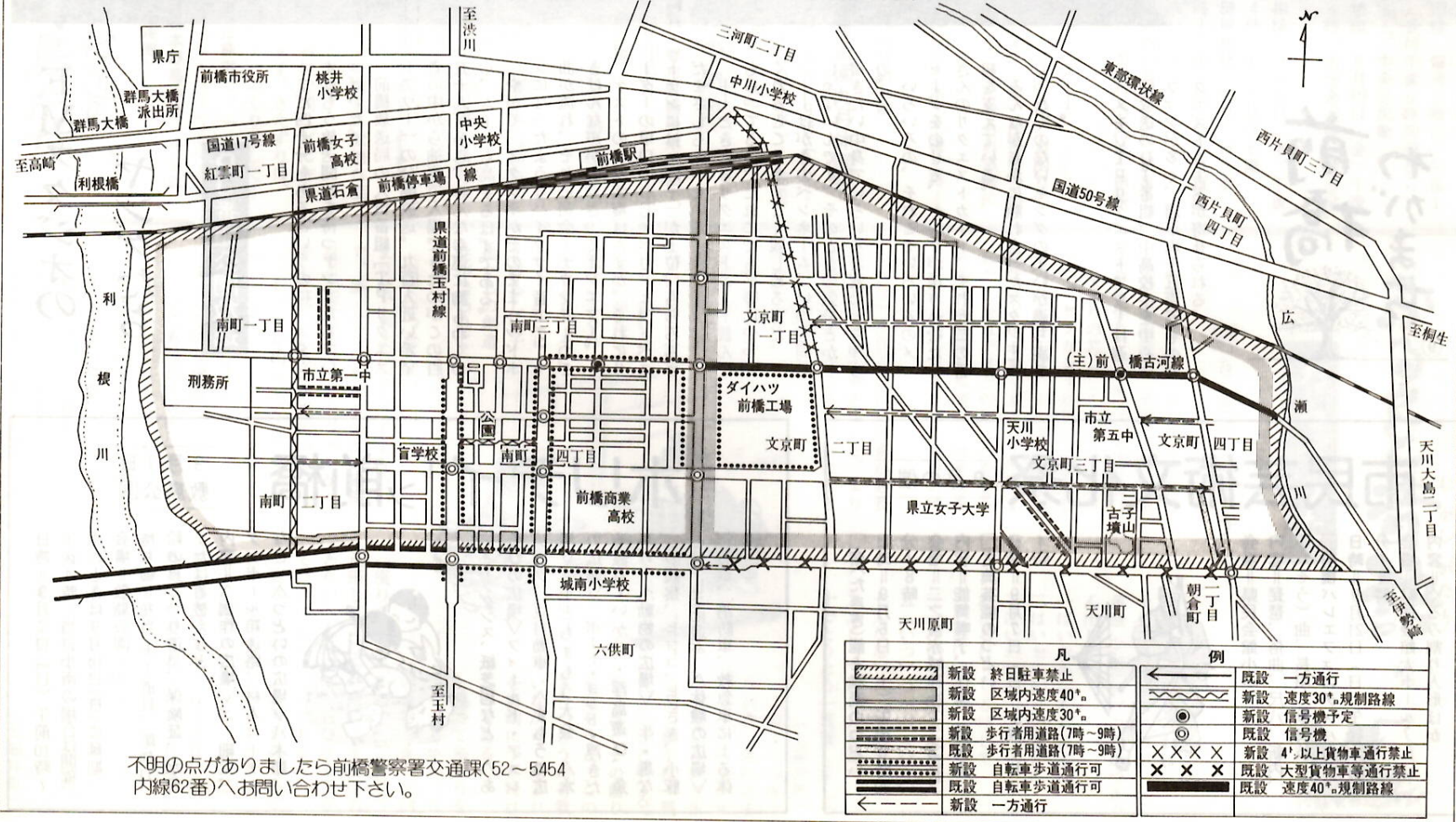

ますますお健やかに

9月15日は敬老の日

九月十五日は「敬老の日」。この日は広く、国民がお年寄りの長寿を祝福し、多年にわたり社会の発展に寄与されたことに敬愛の意を表わそうというものです。また、さらに明るく健康な生活を願うとともに、いたわり合いの気持ちを育てたり、お年寄りが生活の向上に努める意欲に理解を表わしたりする日でもあります。市では、この日を祝って七十五歳以上の居住者数を基準にして、地区社会福祉協議会などが行う敬老の日の行事に、補助金を交付します。各地区はそれぞれ自主性をもった行事を考えています。



子供たちとのふれあ
いもお年寄りの生きがい

九十歳以上二百四十五人

九十歳以上のお年寄りをご紹介します。二百四十五人で、昨年に比べて二十三人増えました。ますますのご健勝をお祈りいたします。

- 百八歳 大野又一（朝倉町）
- 百一歳 渡邊イワ（表町二丁目）
- 百歳 入澤たね（南町二丁目）
- 九十九歳 橋本エイ（後閑町）
- 九十八歳 関口みち（大手町三丁目）
- 九十七歳 田中タセ（上泉町）下触フデノ（天川大島町）木村トク（三河町二丁目）新井さわ（昭和町一丁目）

- 九十六歳 木嶋由太郎（表町二丁目）岩佐はる（文京町二丁目）田所きよ（二之宮町）片平ヤイ（紅雲町二丁目）岡部真寶（上小出町）大嶋はつ（上泉町）
- 九十五歳 杉山ミツ（下新田町）長井キワ（大手町三丁目）石川サク（三河町二丁目）大塚よし（敷島町）山田勝蔵（下増田町）岡部てる（上小出町）武藤きく（駒形町）北爪はな（高花台一丁目）栗林とく（昭和町二丁目）國峰ます（千代田町二丁目）齋藤まつ（紅雲町二丁目）土田ヨミ（岩神町三丁目）木暮ふん（新井町）奈良はつ（上増田町）
- 九十四歳

- 村田ふさ（後閑町）小泉ちやう（朝日町四丁目）大塚林之助（岩神町三丁目）横山みき（千代田町二丁目）松本やす（岩神町四丁目）小野里定次郎（江田町）鈴木しげ（江本町）田部井長太郎（富田町）角田チヨ（端崎町）群馬なを（総社町総社）太田すみ（天川原町）神尾惣吉（千代田町三丁目）間田きく（天川原町）萩原ちよ（日輪寺町）関てう（下阿内町）山田竹治郎（関根町）井野くら（小屋原町）町野タミ（千代田三丁目）
- 九十三歳 清水てう（東善町）八木ナミ（前箱田町）関タマ（岩神町一丁目）立見ハナ（総社町植野）城田トモ（大友町二丁目）小田チャウ（山王町一丁目）中村新八（亀泉町）笹澤ナツ（石倉町一丁目）押尾ハル（下新田町）木嶋ふじ（表町二丁目）松村茂（日吉町二丁目）笠松こと（国領町二丁目）春山喜十

- 郎（日吉町三丁目）小林まさ（文京町一丁目）新井さだ（東善町）高橋惣太郎（上泉町）野口つる（六供町）大澤なふ（富田町）磯田イネ（三保町一丁目）横堀いむ（小坂子町）早川トラ（千代田町二丁目）石原きね（公田町）青木すえ（紅雲町一丁目）伊東イチ（表町二丁目）
- 九十二歳 柴田猶次郎（北代田町）松嶋たつ（南町二丁目）大谷要八（総社町植野）杉本すへの（上小出町）矢端まさ（後閑町）藤井キク（高井町一丁目）磯部キク（六供町）平方ゲン（昭和町三丁目）眞下とく（住吉町一丁目）是洞健雄（岩神町二丁目）石関みね（東片貝町）黒澤信夫（表町一丁目）青柳ヨシ（表町二丁目）中島とく（若宮町二丁目）高橋テイ（田中町）小倉菊太郎（下小出町）八木原てる（昭和町一丁目）細井定平（新井町）齋田とら（上増田町）新井きく（下大島町）深澤格衛（駒形町）本下さく（若宮町一丁目）平井もと（六供町）高田イソ（上新田町）島村ハナ（朝日町一丁目）亦野セン（下小出町）岡本ちか（大手町二丁目）生方のお（本町三丁目）木村きん（幸塚町）中島宇市（三河町一丁目）柳井ギン（川曲町）内田久（鳥取町）塩原カネ（田口町）井野きく（小屋原町）馬場庄之助（上青梨子町）高橋實一（若宮町四丁目）
- 九十一歳 宮内覺次郎（小神明町）落合きみ（泉沢町）松本駒藏（駒形町）

- 富安俊徳（萩窪町）野沢スエ（表町二丁目）井上銀造（千代田町二丁目）中村のう（紅雲町一丁目）小林めい（上泉町）原島金助（千代田町三丁目）高橋きく（荒牧町）石崎とら（大手町二丁目）金井源藏（朝日町一丁目）細野きん（宮地町）田中キン（朝日町一丁目）関口幸平（朝日町一丁目）市根井九八（江本町）田村鑄三郎（田口町）佐藤たき（昭和町一丁目）谷内田豊吉（紅雲町二丁目）倉林元次郎（朝倉町）江原ケイ（大手町三丁目）片平シゲ（鳥羽町）藤田慶次郎（下沖町）前田はる（亀泉町）増田三輔（国領町二丁目）坂牧かめ（荒子町）巻口タカ（広瀬町一丁目）白井登喜平（青柳町）木村よし（荒牧町）坂本志志（文京町四丁目）深澤五郎平（本町一丁目）石坂イサ（箱田町）中里サク（川曲町）鈴木吉五郎（朝日町一丁目）廣川タス（日吉町三丁目）登丸多三郎（昭和町二丁目）登坂金作（元総社町）高橋きん（田口町）家崎たまへ（南町二丁目）片田トヨ（日吉町二丁目）塩川あくり（南町三丁目）中林ひろ（横手町）國分ナツ（若宮町三丁目）曾我クメ（本町一丁目）井上さち（西大室町）五代イワ（城東町四丁目）関根シヨウ（清野町）駒本みよ（駒形町）酒井アキ（小相木町）中里薫太郎（竜蔵寺町）岡庭クラ（西片貝町二丁目）野中シカ（堀之下町）中島健太郎（敷島町）徳橋徳治郎（岩神町二丁目）川和ヤス（後閑町）山本徳治（大根町二丁目）川津かく（下石倉町）長井米造（三河町二丁目）阿久澤銀太郎（文京町一丁目）小林秋治郎（小坂子町）近藤カネ（下石倉町）角田カク（鶴光路町）川上美はる（南町三丁目）小畑牛三（総社町高井）大井ゼン（日吉町三丁目）井上昇三郎（南町一丁目）野城タケ（下小出町）久保田いづ（亀里町）松島トヨ（青梨子町）
- 九十歳 岩田タマ（岩神町四丁目）赤石定

- 一（元総社町）須永きよ（下増田町）青柳フイ（大友町二丁目）今井ウシ（稲荷新田町）平澤ハル（昭和町一丁目）富井タマエ（本町一丁目）鈴木とも（国領町一丁目）中村薫雄（南町三丁目）藤重ふく（石倉町一丁目）大島文次郎（文京町四丁目）正木タケ（日吉町二丁目）丸山イセ（北代田町）目崎三郎（朝倉町三丁目）新井恒民（岩神町二丁目）今井寅平（小坂子町）山賀芳納（昭和町二丁目）持田仙次郎（横手町）宮本ナミ代（本町二丁目）中村かす（南町二丁目）横山虎造（勝沢町）江角ふく（三河町一丁目）中根千代松（勝沢町）高橋武雄（昭和町一丁目）萩原ふく（下大島町）青木彦次郎（東片貝町）山本ひさ（広瀬町三丁目）清水とら（飯土井町）渋谷そう（大手町三丁目）田部井うめ（西片貝町三丁目）新井らん（駒形町）松村寅之助（紅雲町二丁目）松下ヤノ（青梨子町）山本カヨ（千代田町五丁目）青木よね（今井町）太宰由吉（若宮町三丁目）助川萬三（本町三丁目）竹前千代（国領町二丁目）花木ツヤ（城東町三丁目）小林もよ（亀泉町）高橋ふさ（上泉町）根岸さわ（駒形町）寶田かね（駒形町）近藤イセ（下石倉町）原せい（駒形町）神村もと（三保町三丁目）船津善造（上泉町）宮下豊治（総社町総社）五十嵐まさ（堤町）金谷コヨ（住吉町二丁目）高橋ふじの（亀泉町）伊藤チカ（元総社町）菅野徳治（上泉町）木嶋勉（日吉町二丁目）萩原サク（上小出町）阿久澤すえ（日吉町二丁目）田村茂平（住吉町二丁目）萩原三十郎（西大室町）田村カク（若宮町一丁目）深町の（下阿内町）千村モト（朝日町一丁目）吉田つる（野中町）北爪とめ（下増田町）矢島きん（本町二丁目）筑井きく（上増田町）高橋ヨシ（南町二丁目）小島馬太郎（元総社町）萩原すい（下大室町）秋元實（昭和町二丁目）
- 一 敬称略・8月25日現在

七十五歳敬老写真 無料サービス

前橋写真師会の好意により、市内に住んでいる七十五歳（明治三十八年一月一日から十二月三十一日まで）の出生者（の）人を対象に、写真撮影の無料サービスを行います。撮影券は自治会を通じて、該当する人に配布されます。期間：9月15日から21日までの7日間（17日の定休日を除く）、午前10時から午後5時。撮影場所：前橋写真師会々員店。あいだ写真館（千代田町四丁目）秋葉写真館（大手町二丁目）新井定一写真場（千代田町五丁目）石田写真館（大手町三丁目）ウエノ写真場（住吉町二丁目）太田写真館（住吉町二丁目）神村写真館（千代田町二丁目）川田写真館（岩神町三丁目）北爪写真館（朝日町三丁目）塩野フォトスタジオ（朝日町三丁目）須藤写真館（本町二丁目）井写真館（千代田町二丁目）トリオ写真館（六供町）中澤写真館（若宮町三丁目）中島写真館（住吉町一丁目）ナグモ写真館（本町二丁目）なんれい写真工房（文京町一丁目）日英写真館（三河町二丁目）はとり写真館（佐波郡玉村町）フオート水沼（住吉町二丁目）富士写真館（日吉町二丁目）水沢写真館（駒形町）山田写真館（住吉町一丁目）

75歳以上のかたに 敬老年金

九月十五日の敬老の日前後に、市から自治会を通じて、敬老年金または敬老年金にかわる弔祭料が贈られます。

- △75歳～79歳：四千五百円△80歳～84歳：五千五百円△85歳～89歳：八千円△90歳～94歳：一万円△95歳～99歳：一万五千円△100歳以上：五万円

米寿・喜寿を お祝いして

市社会福祉協議会では八十八歳△米寿の祝いと七十七歳△喜寿の祝いをお迎えのかたにお祝いの品をお贈りします。

老後の生きがいと健康を

9月15日～21日

老人福祉週間

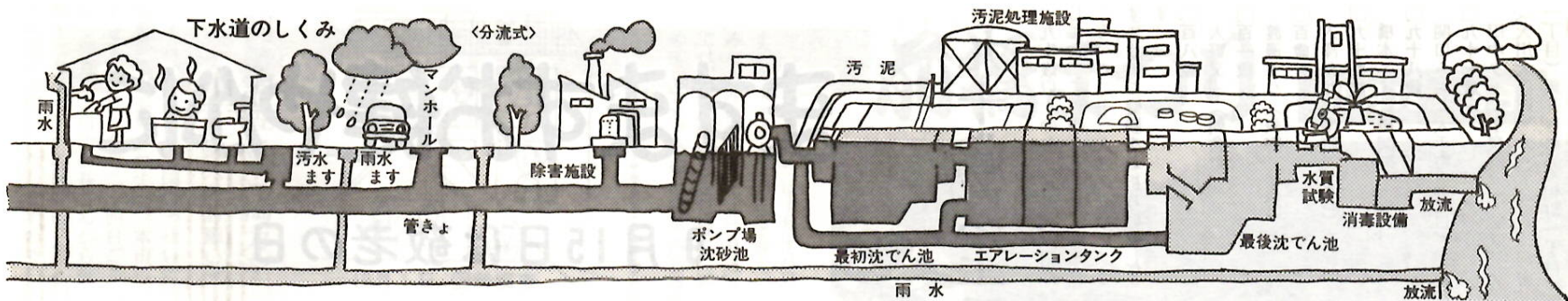

80年代ひらく基礎です下水道

9月10日・下水道促進デー

九月十日は「下水道促進デー」。これは地域住民、市・県・国が一体となって、立ちおくりたい下水道事業の推進を図り、快適で健康な生活環境を整え、住みよいまちをつくるための「市民運動の日」です。

私たちは、文化的な生活を目指して、生産活動を発展にし、より豊かに暮らせるようになりました。しかしその反面、家庭の汚水、工場の排水などで、いつのまにか川や湖を汚してしまいました。そうした汚水を処理して、ふたたびきれいになった水を、自然のサイクルの中へ返していく——これが下水道の役割です。

本市は40%普及

暮らしの「静脈」としての下水道は、全国でその整備が急がれて

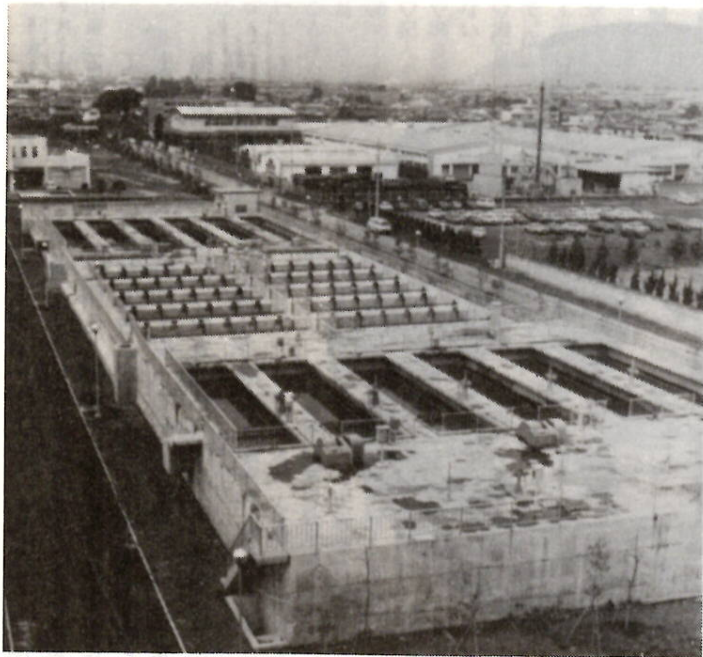

増設された六供下水処理場

いますが、わが国の普及率は28%と、先進諸国（アメリカ・71%、イギリス・97%、西ドイツ・88%）にくらべて大きく立ちおくりれています。

本市は、昭和二十七年から市街地を中心に整備を進めてきた結果、現在人口二十六万人に対し、十万人以上の市民が整備された下水道を使用し、四〇%の普及率となりました。全国平均を一二%上まわっています。

それにもなつて、下水道管の長さも二百八十六キロにおよび、

水洗化された家も三万戸に達しています。

六供処理場が増設

ことし六供下水処理場が増設され、六供町の一部が供用開始になりました。さらに今年度中、天川町と天川原町の一部、西片貝町の一部も予定されています。

あかぎ国体までに

残された計画地についても五十八年あかぎ国体を目指して五十七年までに完備する

ように事業の推進を図っています。

○お問い合わせは下水道建設課（下水道建設課）

下水道建設課（下水道建設課）

下水道建設課（下水道建設課）

下水道建設課（下水道建設課）

下水道建設課（下水道建設課）

下水道建設課（下水道建設課）

下水道建設課（下水道建設課）

下水道建設課（下水道建設課）

下水道建設課（下水道建設課）

下水道建設課（下水道建設課）

下水道建設課（下水道建設課）

下水道建設課（下水道建設課）

下水道建設課（下水道建設課）

下水道建設課（下水道建設課）

下水道建設課（下水道建設課）

下水道建設課（下水道建設課）

分納で水洗トイレ

蚊・ハエ追放

下水道が完備したら、なんといってもトイレの水水洗化です。蚊・ハエを追放して清潔な暮らしを実現しましょう。

市では、処理区域内の建物で①くみとり便所を水洗便所にする②浄化槽をやめて直接下水道へ流入

奨励制度

する工事に対して工事費を分割納付する「奨励制度」を実施しています。分納期間は①の工事が三か月、②の工事が五か月となっています。ぜひご利用ください。申し込みは、指定された水洗便所工事業者です。

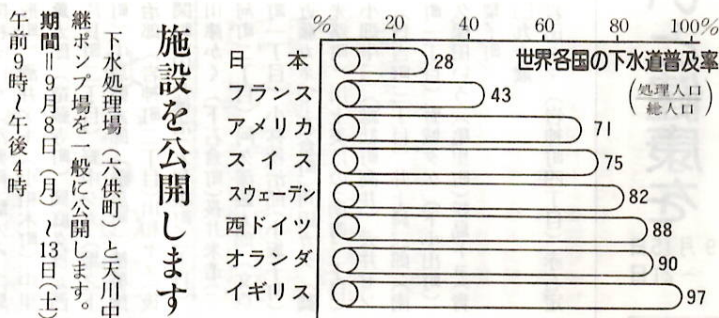
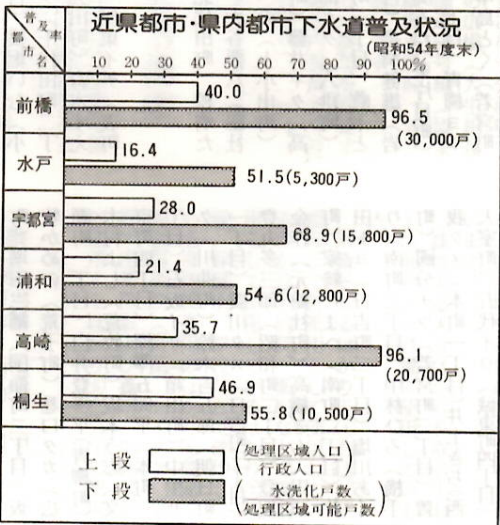

施設を公開します

下水処理場（六供町）と天川中継ポンプ場を一般に公開します。期間：9月8日（月）～13日（土）午前9時～午後4時

中小店は危機をどう乗り切るか

商業時局講演会

□ 時間：いずれも午後1時30分～3時30分
□ 会場：商工会議所
□ 定員：二百人
□ 受講料：三千円（三回分）
□ 申し込み：9月20日（土）までに商政課（☎24局一四九）または商工会議所（☎34局五一一）へ。

9月22日（月）

「危機突破、誤った対策と真の対策」
——やる気と根性でこころまでやれる——
日本経営指導センター理事長
須田泰三さん

9月25日（木）

「80年代、日本小売業界の課題と対応」
——ビッグストアの経営戦略——
日本チェーンストア協会相談役
中内 功さん

9月29日（月）

「80年代、日本経済・その現状と行方」
——世界経済の新局面と日本経済の課題——
第一勧業銀行調査部長
阿達哲雄さん

いまトップマネジメントに要求されている課題と対応

10月
1日（水）・2日（木）・3日（金）

トップマネジメント実践セミナー

□ 時間：午後6時30分～9時
□ 会場：商工会議所
□ 定員：五十人
□ 受講料：二千円
□ 申し込み：9月25日（木）までに受講料を添えて、商政課（☎24局一四九）または商工会議所（☎34局五一一）へ申し込んでください。

（社）日本経営士会群馬支部会長

小暮欽一郎さん

内容：新聞の経済記事の見方・読み方・利用の仕方／毎月の実績のつかみ方と資金繰り・金融機関の上手な利用の仕方／いまトップマネジメントに要求される10箇条

前橋まつり

10月18・19日



広瀬川を渡る大人みこし（昨年の写真コンテスト推薦作品）

郷土民謡流し

前橋おどり、前橋ばやし、八木節おどりの三曲を市内中心部の路上で踊ります。婦人会、民謡愛好団体、子供会、事業所や各種団体のみなさんの参加が予定されますが、当日は一般参観者の参加を歓迎いたします。

鼓笛吹奏楽パレード

小・中学生と市消防音楽隊など、約五千人が参加して、市内中心部をパレードします。

仮装行列と山車祭

時代風俗などさまざまな仮装行列や豪華な山車、にぎやかな装飾山車が多数参加し、市内中心部を行進します。

大人みこしと子供みこし

各町内、子供会、商店街、事業所などから勇壮なみこし多数が参加し、市内中心部でにぎやかに氣勢をあげます。

カーニバル

仮装広告パレード

各事業所から、趣向をこらした装飾車約六十台が参加し、市内をにぎやかにパレードします。

ミス職場の華パレード

市内の事業所から推せんされた十五人のミス職場の華が、オーブンカーでパレードし、まつりをいっそう華麗にします。

前橋華龍太鼓まつり

協力をお願いします

調査票は早期集計をするため「光学式マーク読取り装置」というマークを読みとる機械にかけますので、次のことに注意してください。

調査票を汚さない

①記入するときは①必ず黒鉛筆で②マークはわくわくいっばいに横線を③はきりと④文字や数字で書くところは点線のわくからはみ出さないように⑤間違ったときは、消しゴムでよく消してから記入してください。

無料買物バス

9月7日・21日（前）三デパート前折返しコース

国勢調査にご協力を

【調査票記入のお願い】

十月一日現在で全国いっせいに国勢調査が実施されます。本市におきましては、九月二十四日ごろから調査員（自治会長さん）から推薦された方が各世帯に、記入を依頼にお伺いいたしますので

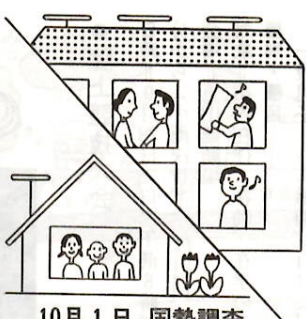

10月1日 国勢調査

ミナトの声

さらに環境づくりを

市有施設見学に参加して、市で「水と緑と詩の街」としての環境づくりに力を入れているのを目のあたりにして、市民として誇りに思いました。

同時に、市民生活をしていく上で大切な問題、たとえばゴミ処理



の問題などは、市民一人ひとりが社会的責任を果たしてこそ解決し、さらにさらには前橋になるのではないのでしょうか。

またいろいろな催しに、パネルや写真を展示して、多くの市民のみなさんにゴミ処理問題などを理解していただく予定です。

来年の歌会始め
お題は「音」
五十六年歌会始めのお題は、「音」と定められました。おとのはかに、おん、ね、響きなども詠んでも差し支えありません。

はかりの定期検査

9月8日から旧市域を対象に

今年度、第二次計量器定期検査を、旧市域を対象に次の日程で行います。

対象となるのは

①商店、工場など営業用として使用しているのはかり②病院、薬局などで調剤用として使用しているのはかり③病院、保健所、学校などで使用している身体検査用のはかり④農家で、園芸農産物（野菜、シタケ、果樹）出荷用および養鶏、牛乳などに使用するのはかり⑤官公庁で使用

はかりの定期検査
今年度、第二次計量器定期検査を、旧市域を対象に次の日程で行います。

婦人経営者講座

企業経営をめぐる社会情勢の厳しさの中で、こうした時代を生き抜くための講座を開きます。

会場

会場：商工会議所
対象：婦人の経営者・管理監督者
内容：①県内経済の動向と今後の経済展望
講師：群馬銀行、星野育資さん
定員：100人
受講料：無料
申し込み：9月12日（金）までに
商工労働事務所（大手町三丁目二一〇）産業会館内（31局二七四）または市労働教育委員会事務局（工業課内）（24局一一一）内線五〇二へ。

昭和55年 第2次計量器定期検査日程表

月日	検査会場	対象区域
9月8日(日)	文京三丁目公民館	文京町一丁目、文京町二丁目、文京町三丁目、文京町四丁目、天川原町、天川町
9月9日(火)	西岩神館	岩神町一丁目、岩神町二丁目、岩神町三丁目、岩神町四丁目、緑が丘町、敷島町、平和町一丁目、平和町二丁目
9月10日(水)	南町四丁目公民館	南町一丁目、南町二丁目、南町三丁目、南町四丁目、六供町
9月11日(木)	表町一丁目自治会館	表町一丁目、表町二丁目、紅雲町一丁目、紅雲町二丁目、本町一丁目、本町二丁目
9月17日(水)	琴会館	住吉町一丁目、住吉町二丁目、昭和町一丁目、昭和町二丁目、昭和町三丁目
9月18日(木)	国領町公民館	若宮町一丁目、若宮町二丁目、若宮町三丁目、若宮町四丁目、国領町一丁目、国領町二丁目
9月19日(金)	日吉三丁目公民館	日吉町一丁目、日吉町二丁目、日吉町三丁目、日吉町四丁目
9月22日(日)	諏訪会館	城東町一丁目、城東町二丁目、城東町三丁目、城東町四丁目、千代田町三丁目、千代田町四丁目
9月24日(火)	朝日町第一公民館(稲荷神社境内)	朝日町一丁目、朝日町二丁目、朝日町三丁目、朝日町四丁目
10月1日(水)	芳町会館	三河町一丁目、三河町二丁目、本町三丁目、千代田町二丁目、千代田町五丁目
10月2日(木)	計量検査所(競輪場西側特別観覧席入口)	千代田町一丁目、大手町一丁目、大手町二丁目、大手町三丁目

(注) 1. 検査の受付時間 午前9:30～11:30、午後1:00～3:00
2. 該当期日で都合が悪い場合は、他の検査会場で受検してください。

保健だより

リユウマチ講習会

日時 9月29日(月) 午後2時～4時
会場 前橋保健所
対象 リユウマチをわずらっている人またはその家族
内容 講演「リユウマチ患者の日常

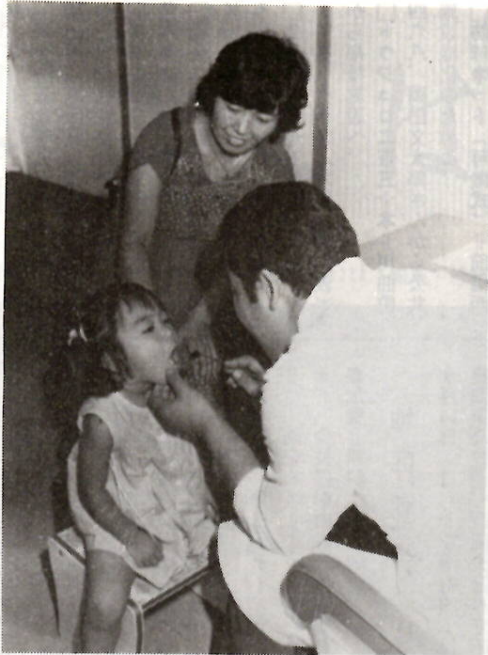

三歳児検診(前橋保健所で)

相談と検診

日常生活について講師は前橋赤十字病院整形外科部長、磯武信さん
参加費 無料
申し込み 9月18日(木)までに環境衛生課(24局一内線三九八)へ電話で申し込んでください。
□母子健康相談
9月16日(火) 文京町四丁目公民館、下細井団地集会所、天川大島町自治会館、江本団地集会所、広瀬コミュニティセンター
9月19日(金) 総社公民館
9月22日(月) 朝倉団地公民館、下川淵公民館、元総社公民館、東公民館、駒形会館
時間 午前10時から11時30分まで
□七か月児検診
9月12日・26日(各金曜日) 前橋医療センター一階夜間急病診療所で、満七か月になった乳児(満七か月八か月未満児)を対象に行います。受付時間は午前9時から午後1時30分まで。
□股関節脱臼検診
9月17日(水) 市職員研修会館(五階)で満三か月児を対象に行います。受付時間は午後2時から3時まで。
○：駐車場がないので、自家用車での来場はご遠慮ください。
□三歳児検診
9月11日・18日・25日(各木曜日) 前橋保健所で、8月中旬に満三歳になった幼児を対象に検診を行います。都合で受けられない場合は、翌月中に受診してください。
当日尿検査もいたします。受付時間は午後2時から3時まで。
□妊婦検診

愛犬家のマナーが乱れています



「朝夕の犬の散歩のさい、道路や家の出入口などに、犬がフンをしてしまい、そのうえ後始末をしない人が多く、たいへん迷惑」最近こんな声が市に寄せられています。

犬の散歩・運動のさいに、道路や公園などの公共の場所をフンで汚さないようにしましょう。ビニール袋や手シヤベルを用意して、後始末は必ずしましょう。犬はつないで飼うのが原則です。訪問先でかまれたとか、幼児が追いかけられたとかいうことも数多く起きています。犬は安全の場所につき、散歩・運動のさいは、通行人に十分注意しましょう。
□不用犬の引き取り
飼えなくなった犬は、保健所で引き取ります。毎週火曜日午前8時45分から9時30分までに犬抑留所(群大医学部構内)へお持ちください。
○：詳しいことは、環境衛生課(24局一内線二八三)または前橋保健所(31局七二二)へお問い合わせください。

城南地区の相談と検診

□母子健康相談
9月26日(金) 午前10時から午後3時まで、母子健康センターで乳児を対象に行います。家族計画相談も同時に行います。
□股関節脱臼検診
9月12日(金) 母子健康センターで三か月から四か月児を対象に行います。受付時間は午後2時から3時まで。
□妊婦検診

朗読奉仕員養成講座

日時 10月7日(火) 8日(水) 14日(火) 15日(水) 21日(火) 22日(水)、合計六日間、午後1時～4時
会場 県立福祉会館(国領町二丁目二二二)
対象 ①視覚障害者の福祉に理解と熱意があり、全日程を受講できる人 ②将来朗読奉仕員として録音図書製作奉仕活動などにあたることのできる人
内容 朗読の方法、録音実習など

中級手話奉仕員養成講座

参加費 無料
申し込み 9月25日(木)までに県立点字図書館(32局五五七)へ申し込んでください。
市では、聴覚障害者の福祉向上をはかるため、中級手話奉仕員養成講座を開きます。
日時 9月19日(金) 12月19日(金)、合計14回、午後6時30分～8時30分
会場 市心身障害者福祉会館(朝山)

老人福祉センター案内

日町三丁目、日赤病院東隣り
対象 ①初級程度の手話技術を習得している人 ②全日程を受講できる人
申し込み 9月10日(水)までに厚生課(24局一内線二二七)へ申し込んでください。
□お年寄り映画鑑賞会
9月7日(日) 11「台風」
9月14日(日) 12「谷川岳の自然」
9月21日(日) 13「活火山・浅間山」

9月28日(日) 14「支えあい」
上映時間は午前10時から
□福祉マッソー
9月6日(土) 9日(火) 11日(木) 13日(土) 17日(水) 19日(金) 21日(日) 24日(水) 26日(金) 28日(日)
午前10時～午後3時、七十歳以上一回千円、七十歳未満のかたは二千円です。
□休館日変更のお知らせ
月曜日はセンター休館日ですが、九月十五日(月)は、敬老の日、をお祝うため開館し、十六日(火)を臨時休館日とします。

巡回地域	日	巡回地域	日
芳賀	5・19	南橋	12・26
東・元総社	6・20	総社・清里	13・27
桂萱1	7・21	桂萱2	14・28
下川淵	9・23	上川淵(含駒形)	15
永明	10・24	田市1・2	17
城南2	11・25	城南	18

9月の地域巡回バス運転日

在宅重度身体障害者に

日常生活用具を給付

市では、在宅重度身体障害者(十八歳以上)の日常生活の便宜と福祉増進をはかるため、浴そうなどの生活用具を給付します。
□給付対象者
①浴そう 障害者が容易に使用できる洋式浴そうまたはこれに準ずるもので、実用水量百五十リットル以上のもの。対象は、下肢または体幹機能障害者で、一・二級の手帳を持っている人。
②湯沸器 常温水温を二十五度上昇させたとき、毎分十リットル以上給湯できるもの。対象は下肢または体幹機能障害者で、一・二級の手帳を持っている人。
③便器 障害者が容易に使用できるもの(手すりをつけることができます)。対象は下肢または体幹機能障害者で、一・二級の手帳を持っている人。
④特殊便器 足踏みペダルで温水、温風を出せるもの。対象は上肢障害者で、一・二級の手帳を持っている人。
⑤特殊マット 褥瘡(じよくそう)の防止または失禁などによる汚染や損耗を防止できる機能のもの。対象は下肢または体幹機能障害者で、一・二級の手帳を持っている人(常時介護を要する人に限る)の手帳を持っている人。
⑥盲人用テブレコーダー 障害者が容易に使用できるもの。対象は視覚障害者で、一・二級の手帳を持っている人(本人または家族が現に所有していない場合に限り)。
⑦盲人用時計 障害者が容易に使用できるもの。対象は視覚障害者で、一・二級の手帳を持っている人(本人または家族が現に所有していない場合に限り)。
⑧盲人用タイムスイッチ 障害者が容易に使用できるもの。対象は視覚障害者で、一・二級の手帳を持っている人(盲人のみの世帯およびこれに準ずる世帯であって、現に所有していない場合に限り)。
⑨聴覚障害者用屋内信号灯 来訪者の呼び出しなどを、光の点滅により知覚できるもの。対象は聴覚障害者で、二級の手帳を持っている人(聴覚障害者のみの世帯およびこれに準ずる世帯であって、現に所有していない場合に限り)。
⑩聴覚障害者用目覚まし時計 電動により知覚できるもの。対象は聴覚障害者で、二級の手帳を持っている人(本人が就労しており、かつ聴覚障害者のみの世帯およびこれに準ずる世帯であって、現に所有していない場合に限り)。
⑪聴覚障害者用目覚まし時計 電動により知覚できるもの。対象は聴覚障害者で、二級の手帳を持っている人(本人が就労しており、かつ聴覚障害者のみの世帯およびこれに準ずる世帯であって、現に所有していない場合に限り)。
⑫聴覚障害者用目覚まし時計 電動により知覚できるもの。対象は聴覚障害者で、二級の手帳を持っている人(本人が就労しており、かつ聴覚障害者のみの世帯およびこれに準ずる世帯であって、現に所有していない場合に限り)。
⑬聴覚障害者用目覚まし時計 電動により知覚できるもの。対象は聴覚障害者で、二級の手帳を持っている人(本人が就労しており、かつ聴覚障害者のみの世帯およびこれに準ずる世帯であって、現に所有していない場合に限り)。
⑭聴覚障害者用目覚まし時計 電動により知覚できるもの。対象は聴覚障害者で、二級の手帳を持っている人(本人が就労しており、かつ聴覚障害者のみの世帯およびこれに準ずる世帯であって、現に所有していない場合に限り)。
⑮聴覚障害者用目覚まし時計 電動により知覚できるもの。対象は聴覚障害者で、二級の手帳を持っている人(本人が就労しており、かつ聴覚障害者のみの世帯およびこれに準ずる世帯であって、現に所有していない場合に限り)。
⑯聴覚障害者用目覚まし時計 電動により知覚できるもの。対象は聴覚障害者で、二級の手帳を持っている人(本人が就労しており、かつ聴覚障害者のみの世帯およびこれに準ずる世帯であって、現に所有していない場合に限り)。
⑰聴覚障害者用目覚まし時計 電動により知覚できるもの。対象は聴覚障害者で、二級の手帳を持っている人(本人が就労しており、かつ聴覚障害者のみの世帯およびこれに準ずる世帯であって、現に所有していない場合に限り)。
⑱聴覚障害者用目覚まし時計 電動により知覚できるもの。対象は聴覚障害者で、二級の手帳を持っている人(本人が就労しており、かつ聴覚障害者のみの世帯およびこれに準ずる世帯であって、現に所有していない場合に限り)。
⑲聴覚障害者用目覚まし時計 電動により知覚できるもの。対象は聴覚障害者で、二級の手帳を持っている人(本人が就労しており、かつ聴覚障害者のみの世帯およびこれに準ずる世帯であって、現に所有していない場合に限り)。
⑳聴覚障害者用目覚まし時計 電動により知覚できるもの。対象は聴覚障害者で、二級の手帳を持っている人(本人が就労しており、かつ聴覚障害者のみの世帯およびこれに準ずる世帯であって、現に所有していない場合に限り)。
㉑聴覚障害者用目覚まし時計 電動により知覚できるもの。対象は聴覚障害者で、二級の手帳を持っている人(本人が就労しており、かつ聴覚障害者のみの世帯およびこれに準ずる世帯であって、現に所有していない場合に限り)。
㉒聴覚障害者用目覚まし時計 電動により知覚できるもの。対象は聴覚障害者で、二級の手帳を持っている人(本人が就労しており、かつ聴覚障害者のみの世帯およびこれに準ずる世帯であって、現に所有していない場合に限り)。
㉓聴覚障害者用目覚まし時計 電動により知覚できるもの。対象は聴覚障害者で、二級の手帳を持っている人(本人が就労しており、かつ聴覚障害者のみの世帯およびこれに準ずる世帯であって、現に所有していない場合に限り)。
㉔聴覚障害者用目覚まし時計 電動により知覚できるもの。対象は聴覚障害者で、二級の手帳を持っている人(本人が就労しており、かつ聴覚障害者のみの世帯およびこれに準ずる世帯であって、現に所有していない場合に限り)。
㉕聴覚障害者用目覚まし時計 電動により知覚できるもの。対象は聴覚障害者で、二級の手帳を持っている人(本人が就労しており、かつ聴覚障害者のみの世帯およびこれに準ずる世帯であって、現に所有していない場合に限り)。
㉖聴覚障害者用目覚まし時計 電動により知覚できるもの。対象は聴覚障害者で、二級の手帳を持っている人(本人が就労しており、かつ聴覚障害者のみの世帯およびこれに準ずる世帯であって、現に所有していない場合に限り)。
㉗聴覚障害者用目覚まし時計 電動により知覚できるもの。対象は聴覚障害者で、二級の手帳を持っている人(本人が就労しており、かつ聴覚障害者のみの世帯およびこれに準ずる世帯であって、現に所有していない場合に限り)。
㉘聴覚障害者用目覚まし時計 電動により知覚できるもの。対象は聴覚障害者で、二級の手帳を持っている人(本人が就労しており、かつ聴覚障害者のみの世帯およびこれに準ずる世帯であって、現に所有していない場合に限り)。
㉙聴覚障害者用目覚まし時計 電動により知覚できるもの。対象は聴覚障害者で、二級の手帳を持っている人(本人が就労しており、かつ聴覚障害者のみの世帯およびこれに準ずる世帯であって、現に所有していない場合に限り)。
㉚聴覚障害者用目覚まし時計 電動により知覚できるもの。対象は聴覚障害者で、二級の手帳を持っている人(本人が就労しており、かつ聴覚障害者のみの世帯およびこれに準ずる世帯であって、現に所有していない場合に限り)。
㉛聴覚障害者用目覚まし時計 電動により知覚できるもの。対象は聴覚障害者で、二級の手帳を持っている人(本人が就労しており、かつ聴覚障害者のみの世帯およびこれに準ずる世帯であって、現に所有していない場合に限り)。
㉜聴覚障害者用目覚まし時計 電動により知覚できるもの。対象は聴覚障害者で、二級の手帳を持っている人(本人が就労しており、かつ聴覚障害者のみの世帯およびこれに準ずる世帯であって、現に所有していない場合に限り)。
㉝聴覚障害者用目覚まし時計 電動により知覚できるもの。対象は聴覚障害者で、二級の手帳を持っている人(本人が就労しており、かつ聴覚障害者のみの世帯およびこれに準ずる世帯であって、現に所有していない場合に限り)。
㉞聴覚障害者用目覚まし時計 電動により知覚できるもの。対象は聴覚障害者で、二級の手帳を持っている人(本人が就労しており、かつ聴覚障害者のみの世帯およびこれに準ずる世帯であって、現に所有していない場合に限り)。
㉟聴覚障害者用目覚まし時計 電動により知覚できるもの。対象は聴覚障害者で、二級の手帳を持っている人(本人が就労しており、かつ聴覚障害者のみの世帯およびこれに準ずる世帯であって、現に所有していない場合に限り)。
㊱聴覚障害者用目覚まし時計 電動により知覚できるもの。対象は聴覚障害者で、二級の手帳を持っている人(本人が就労しており、かつ聴覚障害者のみの世帯およびこれに準ずる世帯であって、現に所有していない場合に限り)。
㊲聴覚障害者用目覚まし時計 電動により知覚できるもの。対象は聴覚障害者で、二級の手帳を持っている人(本人が就労しており、かつ聴覚障害者のみの世帯およびこれに準ずる世帯であって、現に所有していない場合に限り)。
㊳聴覚障害者用目覚まし時計 電動により知覚できるもの。対象は聴覚障害者で、二級の手帳を持っている人(本人が就労しており、かつ聴覚障害者のみの世帯およびこれに準ずる世帯であって、現に所有していない場合に限り)。
㊴聴覚障害者用目覚まし時計 電動により知覚できるもの。対象は聴覚障害者で、二級の手帳を持っている人(本人が就労しており、かつ聴覚障害者のみの世帯およびこれに準ずる世帯であって、現に所有していない場合に限り)。
㊵聴覚障害者用目覚まし時計 電動により知覚できるもの。対象は聴覚障害者で、二級の手帳を持っている人(本人が就労しており、かつ聴覚障害者のみの世帯およびこれに準ずる世帯であって、現に所有していない場合に限り)。
㊶聴覚障害者用目覚まし時計 電動により知覚できるもの。対象は聴覚障害者で、二級の手帳を持っている人(本人が就労しており、かつ聴覚障害者のみの世帯およびこれに準ずる世帯であって、現に所有していない場合に限り)。
㊷聴覚障害者用目覚まし時計 電動により知覚できるもの。対象は聴覚障害者で、二級の手帳を持っている人(本人が就労しており、かつ聴覚障害者のみの世帯およびこれに準ずる世帯であって、現に所有していない場合に限り)。
㊸聴覚障害者用目覚まし時計 電動により知覚できるもの。対象は聴覚障害者で、二級の手帳を持っている人(本人が就労しており、かつ聴覚障害者のみの世帯およびこれに準ずる世帯であって、現に所有していない場合に限り)。
㊹聴覚障害者用目覚まし時計 電動により知覚できるもの。対象は聴覚障害者で、二級の手帳を持っている人(本人が就労しており、かつ聴覚障害者のみの世帯およびこれに準ずる世帯であって、現に所有していない場合に限り)。
㊺聴覚障害者用目覚まし時計 電動により知覚できるもの。対象は聴覚障害者で、二級の手帳を持っている人(本人が就労しており、かつ聴覚障害者のみの世帯およびこれに準ずる世帯であって、現に所有していない場合に限り)。
㊻聴覚障害者用目覚まし時計 電動により知覚できるもの。対象は聴覚障害者で、二級の手帳を持っている人(本人が就労しており、かつ聴覚障害者のみの世帯およびこれに準ずる世帯であって、現に所有していない場合に限り)。
㊼聴覚障害者用目覚まし時計 電動により知覚できるもの。対象は聴覚障害者で、二級の手帳を持っている人(本人が就労しており、かつ聴覚障害者のみの世帯およびこれに準ずる世帯であって、現に所有していない場合に限り)。
㊽聴覚障害者用目覚まし時計 電動により知覚できるもの。対象は聴覚障害者で、二級の手帳を持っている人(本人が就労しており、かつ聴覚障害者のみの世帯およびこれに準ずる世帯であって、現に所有していない場合に限り)。
㊾聴覚障害者用目覚まし時計 電動により知覚できるもの。対象は聴覚障害者で、二級の手帳を持っている人(本人が就労しており、かつ聴覚障害者のみの世帯およびこれに準ずる世帯であって、現に所有していない場合に限り)。
㊿聴覚障害者用目覚まし時計 電動により知覚できるもの。対象は聴覚障害者で、二級の手帳を持っている人(本人が就労しており、かつ聴覚障害者のみの世帯およびこれに準ずる世帯であって、現に所有していない場合に限り)。

