

人口と世帯
 人口…… 266,502人
 男 …… 130,156人
 女 …… 136,346人
 世帯数…… 81,998
 (55年12月末日現在)

しづま新聞

2月1日
 昭和56年(1981年)

第709号 発行・前橋市役所 前橋市大手町二丁目11-1・電話24局1111/編集・総務部広聴文書課/毎月1日・15日/昭和35年7月14日第3種郵便物認可(1部18円)



○ として保存してください つかまた お役にたちます ○

こちら常夏!

ばら園温室

たっぷり水と水をまかれた大温室は、まるで通り雨のあとのジャングルだ。気温二十五度、高湿度。ガラスをとおす日ざし。それを反射するつややかな緑の植物群が、体中に、忘れていた夏の感覚をなまなましく呼びさます。

ユーモラスな幹のトックリヤシ、高い樹木から葉を垂らすピカクシダ、気根を伸ばすガジュマル、奇怪な葉のモンステラ、針葉樹のナンヨウスギ、とがった花を抱くストレチアオオガスタ……。分厚い葉のインドゴムノキは、濃い樹液を全身に充満させているのだらう。

ブーケンビレアの朱、ポインセチアの赤、セントポーリアの紫、シンビジュームの黄、ハイビスカスの赤、アンズリュウムの赤・黄、カイコウズの真紅——鮮やかな花々の彩り。

幹の高みに数十の果実を下げるのはパイヤ。一粒ずつ独立した豆をつけるのがコーヒーノキ。その下ではパイナップルが一株、垂直に実をならせている。

——なにしろ、木に付いたまま黄色く熟したものだけに、味は売っているバナナなどとは比較になりません。

——このカトレア、浅間石に着生(ちやくせい)させたら、鉢では見られないいい花を咲かせています。

——ジョーヤシはすごい伸びようです。知らない間に天井のガラスを割ってしまったんですから。

温室を世話する人々の話をとおして、ここに根づく植物たちの、自然の命の野生の声が聞こえてくる。

△メモ▽ばら園温室は、大温室・サボテン温室・回廊展示室からなり、熱帯植物約五百五十種三千株を植栽展示。熱帯魚観賞コーナーもある。時間は午前9時～午後5時。入場料大人百円・小人五十円。毎週火曜日休園。



王山運動場の利用調整会議

市民のスポーツ振興を図るために一昨年オープンした王山運動場は、市内各種団体、事業所等の利用が高まり、利用者数は54年度約一万七千人、55年度は約二万五千人となっています。

56年度も施設の効率的な利用と円滑な運営のため、王山運動場(陸上競技場)の利用調整会議を開きます。

日時 2月18日(水) 午後2時
 場所 王山運動場管理室
 申し込み 申込用紙に所要事項を記入し、2月14日(土)までに市体育協会(千代田町二丁目八十八、体育課内 ☎32局六五三九)へ。

また、競技会、記録会、運動会などで利用を希望する団体代表者は必ず出席してください。



市立工業短期大学学生募集

市立工業短期大学では、五十六年四月入学の学生を募集します。本校は勤労学生を対象とした建設部専門の短期大学です。

試験日 3月24日(火)
 会場 工業短期大学
 募集人員 建設工業科百四十人(土木工学専攻男女七十人、建築学専攻男女七十人)
 試験科目 数学(教I) 外国語(英語B)

願書受付 昭和56年2月23日(月)～27日(金) 午前9時～午後4時
 大学案内、願書を希望する人は直接または郵送で申し込んでください。郵送の場合は、百七十円の郵便切手を同封し、〒371前橋市上佐鳥町四六〇、前橋市立工業短期大学(☎65局〇一一)へ。

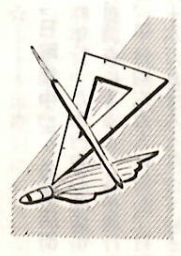

投票区及び開票区

開票区	投票区	投票所	
第一区	1	桃井小学校	
	2	桃井小学校	
	3	中央小学校	
	4	第一中学校	
	5	第三保育所	
	6	城南小学校	
第一中学校校体育館	24	神明幼稚園	
	25	東京電力お客さま相談室	
	26	上川湖公民館	
	27	広瀬コミュニティセンター	
	28	上川湖公民館上北分館	
	29	下川湖公民館	
	61	広瀬町二丁目集会所	
	第二区	7	文京町二丁目天川原町自治会館
		8	朝倉町団地公民館
		9	朝倉町五丁目公民館
10		市心身障害者福祉会館	
11		中川小学校	
12		中川小学校	
13		第二中学校	
30		天川大島町原町自治会館	
31		天川大島町本町公民館	
32		水明公民館	
第三区	14	城東女子高等学校	
	15	市立四等中学校	
	16	市立四等中学校	
	17	第二之宮小学校	
	35	第二之宮小学校	
	36	大荒子小学校	
	37	桂萱東小学校	
	38	桂萱東小学校	
	39	桂萱公民館	
	40	桃瀬小学校	
第四区	41	養護学校	
	42	端町公民館	
	43	芳賀公民館	
	44	芳賀公民館	
	18	若宮小学校	
	19	若宮小学校	
	20	若宮小学校	
	21	若宮小学校	
	22	若宮小学校	
	23	第三中学校	
第五区	45	第九町公民館	
	46	細井公民館	
	47	南南公民館	
	48	南南公民館	
	49	南南公民館	
	50	荒牧小学校	
	51	東大東小学校	
	52	利根小学校	
	53	石倉保小	
	54	石倉保小	
元総社中学校校体育館	55	元総社公民館	
	56	元総社公民館	
	57	元総社公民館	
	58	元総社公民館	
	59	元総社公民館	
	60	元総社公民館	

市議会議員選挙

投票日・2月15日

あすの前橋へ 一票を大切に

投票

投票所別表の六十一か所。なお、千代田町二・三・四・五丁目、本町二丁目を区域とする投票所は、「東京電力お客さま相談室」になります。前回は「大生相互銀行本店本部入口ロビー」。



「投票できる人」に該当している人、入場券が配布されない場合は、早めに市民課資料係(24局一―一内線二六八)におたずねください。

ただし、投票日の当日までに本市から他の市町村に住所を移した人は、投票できません。選挙人名簿の移し替え(市内に住所を移した人)は、1月17日までに転居届をした人は、転居先の投票所で投票できますが、1月19日

以降に届出をした人は、転居前の投票所で投票していただきます。投票所入場券は投票所入場券は、2月2日から各町の行政自治委員さんを経由して、みなさんのお手もとに配布します。

一方の入場券をピンク色にして区別しました。第2投票所(桃井小)▽第12投票所(中川小)▽第17投票所(四中)▽第19投票所(若宮小)▽第23投票所(三中)

不在者投票

一般的場合の不在者投票

代理投票は、自由だったりが、自分で書くことができない人は、投票日に投票所に行き、係員の補助によって代理投票ができます。係員は絶対に他人に話してはいけません。安心して頼んでください。

開票

開票所(五か所)▽第一開票所(中体育館)▽第二開票所(五中体育館)▽第三開票所(桂萱小体育館)▽第四開票所(敷島小体育館)▽第五開票所(元総社中体育館)

開票時間：即日午後7時から。開票速報：中間速報は第一回が午後8時、以後十分ごとに開票が終了するまで。市役所正面入口ロビーに掲示し、報道機関にも発表します。

選挙時登録と縦覧

市議会議員選挙において新たに選挙人名簿に登録される選挙時登録と縦覧を行います。登録基準日および登録日：2月4日。登録される人：昭和35年9月3日から同36年2月16日までに出生した人で、同55年11月4日から引

き続き住民基本台帳に登録されている人、および同55年6月2日から同55年11月4日までに本市に転入届がなされ、引き続き本市の住民基本台帳に登録されている人で、同36年2月16日までに出生した人。

縦覧期間：2月5日・6日の二日間、午前8時30分～午後5時。縦覧場所：市役所三階、選挙管理委員会事務局。

市民文化会館起工式

市が前橋駅南(南町三丁目)に建設する市民文化会館の起工式は、一月十七日に現地で行われ、工事は完成は来年秋の見込みです。



起工式で、刈初めの儀を行う藤井市長

前橋駅周辺整備計画案縦覧

両毛線高架化事業に関連する駅北口・南口広場、バスターミナルなどの整備を含む大規模な駅周辺の都市計画案縦覧は先月実施。

日曜集中型の商店街

昨年行った市内中心商店街の通行量調査によると、徒歩通行量では、平日約六万人に対し、日曜日は十六万五千人となっています。

より楽しい市民プールへ

更衣室の増設など、いつもの施設充実を目指す施設整備事業(管理棟新設、スタンド・循環装置改修)が、進められています。

人気のある市営住宅

四月一日入居の市営住宅に二百四十一人の申し込みがあり、団地によっては競争率二・二倍(平均二・五倍)にのぼりました。

55年 火災白書

市民の防火への努力が実って、火災は減少し、市消防本部では、このほど昨年一年間の火災の実態を整理した「55年火災白書」をまとめた。それによると、火災は昨年より十五件減って百六十五件。焼損面積、死傷者、損害額なども減少しています。しかし、二人の命が奪われ、三億二千万円の財産が焼失しました。また火災の原因として、あいかわらず不注意による出火の多いことが指摘されています。厳しい寒さの続く今年の冬です。火の元にはいっそう注意しましょう。



火災は減りました

それでも3億2千万円が灰に

あなたです！火事を出すのも 防ぐのも

三階建て以上のアパート、マンション、雑居ビルなどの火災は、八件。ビル火災は、いろいろな人が多数出入りするから、被害が大きくなり、一人が死亡し、六人が負傷しました。アパートのガスもれによる爆発火災も二件あり、近所の家まで、被害を受けました。

▼火災の原因

●大部分がウツカリ火災
火災原因の項目をみると、一番多いのが放火(疑いを含む)二十二件、次いで火遊び十六件、たき火の不始末十五件となっていて、七〇%以上が、不注意による、ウツカリ火災です。

●燃えやすい物を放置しない
家の周りなどに放置してある可燃物が、放火や火遊びの原因になっています。もう一度家の周りを見直して、可燃物を整理しましょう。

●家庭で消火の準備を
身近な消火準備、出火時の初期消火が効果をあげています。消火用具をみると、水バケツ、毛布など、ありあわせの物を使ったものが四八%、消火器が二五%です。しかし、何も使わなかった場合が二七%もあり、みすみす火災を大きくしています。

▼70戸分を焼損

被害を受けた建物物は百四十棟で、そのうち全焼は三十五棟でした。焼損面積は約四千五百平方メートル、一般住宅(3DK)に換算すると約七十戸分が焼けたこととなります。

●一日87万円が灰に
火災による損害額は、約三億二千万円。前年に比較すると約二億四千万(四〇%)も減少しましたが、それでも、一日八十七万円が損害を受けたこととなります。

●焼死者は2人
アパートのガス爆発事故で独身女性が、また体の不自由なお年寄りが衣服に落ちた火を消せずに亡

▼火災をなくすために

●マッチは子供の手の届かないところに
火遊びが原因の火災は、マッチによるものが、ほとんどです。子供へのしつけと、マッチやライターは子供の手の届かないところに置くなど、おとなの心がけが大切です。

●燃えやすい物を放置しない
家の周りなどに放置してある可燃物が、放火や火遊びの原因になっています。もう一度家の周りを見直して、可燃物を整理しましょう。

●家庭で消火の準備を
身近な消火準備、出火時の初期消火が効果をあげています。消火用具をみると、水バケツ、毛布など、ありあわせの物を使ったものが四八%、消火器が二五%です。しかし、何も使わなかった場合が二七%もあり、みすみす火災を大きくしています。

●家庭で消火の準備を
身近な消火準備、出火時の初期消火が効果をあげています。消火用具をみると、水バケツ、毛布など、ありあわせの物を使ったものが四八%、消火器が二五%です。しかし、何も使わなかった場合が二七%もあり、みすみす火災を大きくしています。

火災の概要(昭和55年)

火災件数	165件
住宅火災	77件
住宅以外の建物火災	27件
山林火災	2件
車両火災	16件
その他の火災	43件
焼損棟数	140棟
焼損面積	4556㎡
り災世帯	117世帯
り災した人	389人
焼死者	2人
負傷者	24人
損害額	3億1993万円
内 1日当たり	87万円
内 市民1人当たり	1200円分

●住宅火災が多い
出火件数は百六十五件。ほぼ二日に一件の割合で起きたこととなります。例年の傾向ですが、全火災の約半分を、住宅の火災が占めています。

●冬と春は火災の季節
一月から四月までと十二月は、湿度が下がり、空気が乾燥しやすく、総出火件数の半分以上が、この五か月間に起きています。風速五メートル以上の強風の日の火災は全体の一五%、強風注意報発令中の火災は、わずかに二%と少なく、上州名物「カラッ風の強い日は、市民のみならず、火の元に十分注意していることがわかります。アパートなどの爆発火災も

●70戸分を焼損
被害を受けた建物物は百四十棟で、そのうち全焼は三十五棟でした。焼損面積は約四千五百平方メートル、一般住宅(3DK)に換算すると約七十戸分が焼けたこととなります。

●一日87万円が灰に
火災による損害額は、約三億二千万円。前年に比較すると約二億四千万(四〇%)も減少しましたが、それでも、一日八十七万円が損害を受けたこととなります。

●焼死者は2人
アパートのガス爆発事故で独身女性が、また体の不自由なお年寄りが衣服に落ちた火を消せずに亡

一日当たり一〇・五回

55年中の救急出場
救急車の出場件数は、三、八四七件、搬送人員は三、八一人でした。これを前年に比較すると、件数が三、四九七件、人員が三、〇一人増えています。

●おおよそ一か月に相当する分が増加しているわけですが、救急業務への市民の依存度は、ますます高まる傾向にあります。

事故種別でみますと、件数、人員とも一番多いのが、「急病」

一、五八〇件・一、四六五人、次いで「交通事故」(一、二二九件、一、四二〇人)となっており、両方で全体の七〇%を超えています。また一日当たり一〇・五回(前年九・六回)救急車が出勤し、一〇・四人(同九・六人)を搬送しました。これは市民七〇人につき一人が、救急車により病院などに運ばれたこととなります。

55年の交通事故状況



死者急増 初の交通非常警報が発令された年

交通事故発生状況

	55年	54年	前年比	対比
件数	1,026件	1,149件	-123件	10.7%
死者数	26人	23人	+3人	13.0%
傷者数	1,223人	1,394人	-171人	12.3%

55年中に市内で発生した交通事故は千二百六件で、死者二十六人、負傷者千二百二十三人でした。前年に比べると件数百二十三件、負傷者百七十一人減少しましたが、死者は三人増加となりました。一年間の交通事故発生状況からみた特徴は次のとおりです。

①朝夕のラッシュアワーの午前8時から10時、午後4時から6時までで、午後4時から6時までの間に全体の三三%を占めています。

②曜日では、比較的週末に多く発生しています。

③昼間は全体の七〇%以上ですが、夜間

交通安全の現状

①スピード運転②安全運転を怠る③一時停止違反による事故発生が多くなっています。

△ドライバーのみならず、年々市内の交通事故死亡事故が増えています。心を引き締めて安全運転をしてください。

安全運転五則

(1)安全速度を必ず守る。

(2)カーブの手前でスピードを落とす。

水道管の防寒設備

水道管の凍結による破裂は、マインス四度以下になると多く発生します。一日中日陰になっていくところ、北風が強く当たるところなどは、必ず防寒設備をしてください。これから今月中旬にかけて、寒さが最も厳しくなりますので、お宅の水道管をもう一度点検してください。

もし、お宅の水道管が破裂した場合、市の指定工事業者へ連絡してください。

凍結、降雪時期です

安全運転の心がけを
県内には、各地にスキー場、スケート場など多くあります。週末になると、県内はもとより、県外からの車両で幹線道路は混雑します。凍結した道路や積雪道路では、次の点に十分注意して、安全運転を心がけましょう。

①スピードは控えめに、常に徐行して運転する②急ブレーキ・急ハンドルは絶対にしない③日陰・陸橋・橋の上では、路面が凍結しやすいので、スピードを落とす。④スノータイヤ、チェーンは万全なものではないので、頼らないこと。もしスリップした場合は、スリップした方向へハンドルを切る。

もう一度点検
寒さが一段と厳しさを増し、水道管の凍結による破裂は、マインス四度以下になると多く発生します。一日中日陰になっていくところ、北風が強く当たるところなどは、必ず防寒設備をしてください。これから今月中旬にかけて、寒さが最も厳しくなりますので、お宅の水道管をもう一度点検してください。

モニター

自転車の無灯火

いつも自転車に乗っている私は、最近、夕暮れや夜間の自転車通行がとても多いのに気づきました。午後五時を過ぎれば車のラッシュ時で、すっかり暗くなっていくのに、黒い学生服を着たクラブ活動帰りの学生や、塾帰りの小学生が、無灯火で自転車に乗っているのを見ると、たいへん危険に思います。

自転車通学の多い前橋では、もっと徹底した指導を考える必要があると思います。

(上泉町・田村裕司さん)

〔お答え〕
各小・中・高校生や一般婦人のかたがたを対象とした交通安全教室で、夜間は点灯して乗車するように指導しており、また、春・夏・秋・冬それぞれの交通安全運動で、自転車利用者を対象に、夜間、主要交差点で街頭指導を行っております。今後とも続けて、さらに指導を強めていきたいと思っております。なお、さきに開かれた校長会議でも、中学生の自転車の点検(ライト、反射板)について、いっそうの徹底をお願いいたしました。(公害交通課・学校教育課)

安心ある暮らし



満ち足りたこの日々—「しきしま」で

農業・自営業の人が中心

勤め人の奥さんにも加入の道

加入対象者

国民年金の加入は、二十歳以上六十歳未満の人で、国内に住んでいる日本国民が条件となっています。

〔当然加入しなければならない(強制加入者)〕
厚生年金や共済年金などに加入していない次の人は、加入しなければなりません。
①農林漁業に従事する人②商工業などの自営業の人③開業している

きよ出年金

◆年金額(きよ出年金) <昭和55年7月改定>

年金の種類	年額		月額
	定額	月額	額
老齢年金	40年納付	806,400円	67,200円
	25年納付	504,000円	42,000円
	10年年金	318,600円	26,550円
障害年金	1級	259,200円 (8月から) 271,200円	21,600円 (8月から) 22,600円
	2級	627,000円	52,250円
母子年金	1級	501,600円	41,800円
	2級	501,600円	41,800円
母子遺児年金	母子遺児年金	501,600円	41,800円
死亡一時金	夫が受けるはずの老齢年金の半額	23,000~52,000円	

未納は不利

保険料

国民年金に加入すると、保険料の納付をしなければなりません。

現在月額三千七百七十円(56年4月から同四千五百円)です。付加保険料を申し込んだ場合は、それに四百円が加わります。納付が困難な人には、納入免除という方法もあります。保険料を納めない免除の期間でも、納めた場合の三分の一は保障されます。加入していても未納にしておきますと、年金が受けられない場合もあり、たいへん不利です。納付するか、免除の手続きをとりましよう。

国民年金のあらまし

豊かな老後と安定した暮らしは、だれもの願いです。人生は、順調なときばかりではありません。病いやけがで障害者となったり、年をとって収入の道が閉ざされてしまつこともあります。こうしたときのために、国民年金制度があります。主に農業や自営業の人が対象ですが、勤め人の奥さんにも加入の道がひらけています。加入していない人、加入を希望する人は、なるべく早く加入して、老後や不慮の事故に備えましょう。昨年改正された点を含めて、「国民年金のあらまし」をご紹介します。

2月は第四期分の納期です。

納め忘れのないように

一万人以上がすでに受給

▽本市の国民年金…△

●加入者は六万人
本市の加入者は現在、強制加入者が四万一千九百六十六人、任意加入者が一万七千三百六十六人で、合わせて約六万人になります。また54年度に納付された保険料は、約二十一億円でした。
●二万三千人が受給
本市の受給者をみますと、きよ出年金は急激に増えており、特に老齢年金は、一万一千五百一十一人と一万人台に突入しました。障害年金は四百二十二、母子年金二万五千六百円にのぼっています。

母子・準母子加算が創設

◆55年の改正点

●きよ出年金
老齢年金や障害年金など各種の年金額が、いずれも昨年七月から別表のように引き上げられました。また八月から、母子加算・準母子加算が新設され、月額一万五千円が加算されます。保険料も四月から、月額四千五百円(定額)になります。
●福祉年金
老齢福祉年金が、二千五百円引き上げられ、月額二万二千五百円になるなど、改善されました。また所得などによる制限も緩和されています。

天までとどけ

新春たこ上げ大会

2月8日(日)午後1:00
敷島公園河川緑地



正月の風物詩、たこ上げは、子供たちが大空に空を飛ぶ夢であり、大人の郷愁を誘う遊びとなつています。「第六回新春たこ上げ大会」は次のように行われます。
日時 2月8日(日) 午後1時~3時30分(雪、雨天の場合は、2月22日)
会場 敷島公園河川緑地
競技方法 課題創作、団体の三部に分けて行います。たこの大きさは、平面・立体たこの別なく二層角以内とします。
審査方法 八課題だこの部、今年度の課題だこ、剣だこによる高度、安定、表面の彩色、デザインなどを審査(小・中学生をします)。
参加方法 当日会場へお出かけください。団体の部以外は、自由参加ですので受け付けは行いません。
対象 八創作・団体だこの部、高度、安定、形を総合して審査参加資格 今年度の課題にそって製作したもの、または自作のたこを持っており、自分で上げることができ、市販だこの場合は、審査対象となりません。
注意事項 ①上げ糸は各自が用意②たこ上げのときは危険防止のため手袋を着用③団体の部においては、受け付け、たこの事前チェックを行います。

「自転車教室」など

児童文化センターあんない

☎24-2548

よう 日 日
日 日 日
9時~10時30

□2月のプラネタリウムの投影テーマ「南極の星とオーロラ」
物語は「星になったケンタウロス」です。
□子供無線教室「電気工学の基礎知識を深めよう」
日時 2月14日(土) 21日(土) 3月7日(土) 14日(土) の四日間、いずれも午後2時~4時
対象 小学校四年生から中学生まで三十人
内容 II トランジスタ、IC、LSI を使って、メモリーのある電子メモリー・アラームづくり
講師 II 市役所無線クラブ、倉林茂夫さんほか
教材費 II 二千二百円(電子メモリー・アラーム部品代)
申し込み II 2月7日(土) から
□交通公園で自転車の練習をしよう。

対象 II 小学校三年生四十人
内容 II 乗れるようにするための練習、事故を防ぎ、楽しく乗るために安全な乗り方を身につける練習。自転車はセンターのものを使用。
申し込み II 2月15日(日) から
○各教室とも直接または電話で申し込んでください。定員になりしだい締め切ります。
□子供映画会
日時 II 2月15日(日) 午後1時30分~3時
内容 II 「野口英世」「みなし子ハッチ」ほか
□図画作品展
今月は、清里小、東小、山王小、東中、荒砥中の図画作品を三階展示室と各階段パネルに展示します。

年金で

老齢年金はじめ八種類

一定の条件が必要

年金給付

国民年金に加入したら、どんな年金が受けられるのでしょうか。国民年金には次の八つの給付があります(年金額は前ページ参照)。

【老齢年金】 保険料を納めた期間と免除を受けた期間を合わせて、二十五年以上ある人が、六十五歳になったときから支給されます(繰り上げ請求は六十歳から)。

この二十五年という期間は、昭

和五年4月2日以降に生まれた人で、それ以前に生まれた人は、期間が短くなっていきます。

【通算老齢年金】 国民年金が二十五年以下であっても、厚生年金などの期間と合算して二十五年以上になれば、六十五歳から支給されます。

【障害年金】 国民年金の加入者が病気がけがで障害者になった場合に支給され

ます。障害の程度によって、一級と二級に分かれています。

【母子年金】 国民年金に加入している妻が、夫と死別して、十八歳未満の子といっしょに生活しているときに支給されます。

【準母子年金】 国民年金に加入している祖母や姉が、生計の中心者である祖父や息子と死別し、十八歳未満の孫や弟・妹といっしょに生活しているときに支給されます。

【遺児年金】 国民年金に加入している父または母と死別し、父母ともいなくなった場合に、残された十八歳未満

の子に支給されます。

【か婦年金】 夫が老齢年金を受ける資格がありながら、年金を受けずに死亡した場合、十年以上つれそった妻に支給されます。支給の期間は六十歳から六十五歳になるまでの間です。

【死亡一時金】 保険料を三年以上納めた人が年金を受けずに死亡した場合に、その人の遺族で生前いっしょに生活していた人に支給されます。

○：支給の条件などは、もっと細かい規定になっています。

きよ出ししない福祉年金

国民年金には、保険料を負担しなくても受けられる「福祉年金」があります。

【老齢福祉年金】 明治44年4月1日までに生まれた人が、七十歳になったときに支給されます。ですから、それ以降に生まれた人は対象になりません。

【障害福祉年金】 国民年金に加入すべき年齢、二十歳前に、また国民年金発足(昭和36年4月1日)以前に障害の状態にある人などに支給されます。

【母子・準母子福祉年金】 国民年金が発足する以前に、母

子・準母子の状態にある人などに支給されます。

○：福祉年金は、全部が国庫負担であることから、ほかの年金を受けている人や、一定以上の所得がある人には、支給が制限されています。

◆年金額(福祉年金) (昭和55年8月改定)

年金の種類	年額	月額	
老齢福祉年金	270,000円	22,500円	
障害福祉年金	1級	405,600円	33,800円
	2級	270,000円	22,500円
母子福祉年金・準母子福祉年金	351,600円	29,300円	

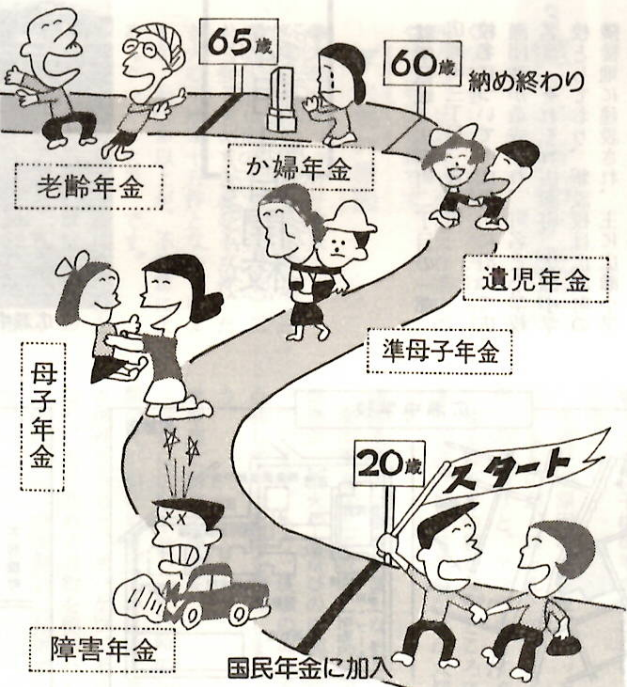

地名

私たちがふだん使っていて、その重要性を見逃しやすすいものに地名がある。地名は、人間のいない所には必要ない。だから、地名は人間の生活のこゝろを雄弁に物語ることになる。

赤城山南ろくの小坂子町と五代町にまたがって「鍛冶皆戸(かじがいと)」という地名がある。この付近には、「かなくそ」と呼ばれる、鉄の製錬や鍛冶の際に捨てられた鉾滓(こうさい)が散らば

っており、以前から、この地名(鍛冶の部分)との関係が目立っていた。

この鍛冶皆戸を西限とする一帯は、芳賀東部工業団地の造成予定地で、それに先立ち、昭和五十一年から発掘調査が続けられてきた。昨年行われた「鍛冶皆戸」の範囲の調査の結果、「二基の製鉄関係の遺構がみつかった。

それらはいずれも、円形に掘りくぼめた中に入った。砂鉄等を溶かして鉄を得るタタラという炉と、そのかたわらの、鉄を製品に変える鍛冶場である。タタラは、溶か



タタラと鍛冶場のあつたくぼみ

した鉄を取り出した後、鍛冶場のゴミ捨てに使われていた。ここか

らは、くぎ状の鉄製品や、刀子、鎌(かま)の一部が出土している。集落の生活に必要な鉄製品を供給したものであろう。年代は、いっしょに出土した土器から、平安時代のものと推定された。

「鍛冶皆戸」の地名は、今から一千年前に、実際にその場所にあった製鉄や鍛冶の様子を反映したものではなからうか。現「鍛冶皆戸」の谷西の台地でも、すでに製鉄関係の遺構が確認されているので、かつてはそこも含めて「鍛冶皆戸」と呼ばれていたのかも知れない。

忘れずに

国民年金の加入、脱退、住所変更などの届け出や、給付の請求は自分で行うことになっています。届け出や請求が遅れますと、不利な場合もあります。該当するものが生じたら、早めに届け出や請求をするようにしましょう。

★お問い合わせ
国民年金についてのお問い合わせは、国民年金課(云24局一三二一内線三三六、五二七)へ。

埋もれた歴史を訪ねて

地名は、長い年月の間には変化することが想像されるが、それでも、一千年に九〇％が残ると言われている。

地名は歴史の化石といわれるのも当を得ていると言えよう。地名は、地域の歴史を知るうえで欠くことのできない貴重な資料なのである。

図書館だより

市民8ミリ

24-4311

7時30分
内容：「前橋点描」狩野定雄さん、「ファンタジア」村田安弘さん、「上高地から北穂」高橋邦光さん、「宿場町望月を訪ねて」平石尚夫さん。作品の解説と話し合いを、制作者と参加者で行います。

児童館あんない

2月4日(水)「のみこみとつたあ」ほか
一回目午後1時30分、二回目3時から
朗読講座(講堂)
2月12日(木)「幼児への朗読」
午後1時30分から、講師は前橋放送局石橋孝久アナウンサー
2月16日(月)「一群馬のこけし」
一回目午後0時20分、二回目午後3時から
文化映画会(視聴覚室)
2月18日(水)「ルーヴル美術館その4」
一回目午後0時20分、二回目3時から
市民8ミリ映画会(視聴覚室)
日時：2月19日(木)午後6時

除く)
相談員：前橋市医師会々員
申し込み：希望者は、相談内容を相談日三日前までに体育課(千代田町一丁目八八・云32局六五三九)へ。無料。

「高血圧でも、やれますか？」

スポーツ医事相談

市では、スポーツ愛好者のみなさんが安心してスポーツに親しんでいただけるよう、次の要領で医事相談を行っています。

お気軽にご利用ください。

日時：2月12日(木) 3月9日(月) いずれも午後1時30分、3時

場所：市医師会医療センター(朝日町四丁目九一五)一階治療室

対象：一般市民スポーツ愛好者、これから運動を始めようとする人(小・中・高校生は)

△相談を受けた主な具体例▽
▽肩や腕の痛みがあるがバレーボールを続けてよいか▽血圧が高いがジョギングをしてもよいか▽運動による足腰の痛みの治療について▽腰痛だが運動をどの程度やったらよいか▽手首、足首の痛みの治療について▽朝起きたときに目まがするが運動などやってもよいか▽尿ににごりがあるが運動を続けてよいか▽アレス腫(けん)など痛めて手術をしたが、ジョギングをしてもよいか。



新田小学校

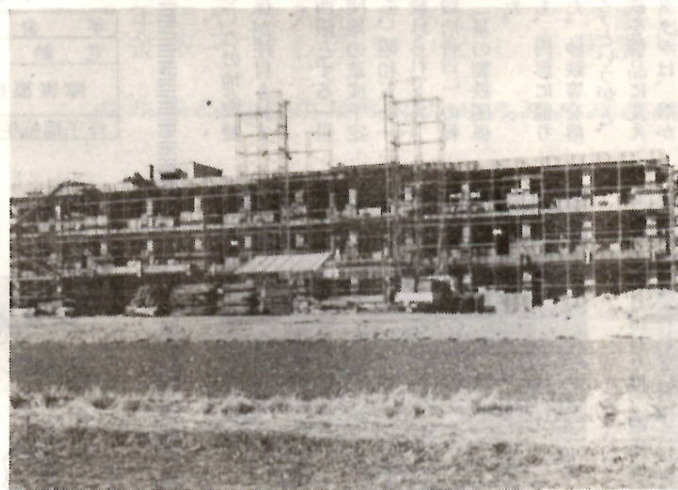

広瀬中学校

新田小学校 広瀬中学校

4月1日開校

市では56年4月1日から、新田小学校と広瀬中学校を開校します。

新田小学校

大根根小学校の児童増加による過大化を防止し、適性規模校としての機能を確保するためのもので、その施設規模、就学区域等は次のとおりです。

名称 前橋市立新田小学校

所在地 前橋市立新田町一六〇

設置 昭和56年1月1日

開校 昭和56年4月1日

規模 Ⅱ校舎面積Ⅴ二、三六二平方尺 Ⅲ校舎面積Ⅴ三、八二五・九二平方尺 Ⅳ普通教室Ⅴ十五室 Ⅵ特別教室Ⅴ八室 Ⅶ管理諸室Ⅴ九室 Ⅷ児童数Ⅴ約四百八十四人 Ⅷ学級数Ⅴ十四学級

就学区域 朝日が丘町、上新田町、下新田町、校名について Ⅱ慶長年間に、総社の城主、秋元長朝が天狗岩用水をつくって荒地を開墾させたところ、牛込大膳という人に命じて

入植をはかり、その地を新田としました。牛込大膳は対岸の橋島の人でしたが、新田の地に移り住んで、開拓のバイオニアになりました。この地名によって「新田小学校」と命名されたものです。

広瀬中学校

下川瀬団地および山王・東善団地が造成され、また広瀬団地等により生徒数の急増した第七中学校の過密解消を図り、適性規模校としての機能を確保するためのもので、その施設規模、就学区域等は次のとおりです。

名称 前橋市立広瀬中学校

所在地 後閑町四三七一

設置 昭和56年1月1日

開校 昭和56年4月1日

規模 Ⅱ校舎面積Ⅴ二四、四〇六平方尺 Ⅲ校舎面積Ⅴ四、九九八・八〇平方尺 Ⅳ普通教室Ⅴ十五室 Ⅵ特別教室Ⅴ十三室 Ⅶ管理諸室Ⅴ八室 Ⅷ生徒数Ⅴ約三百八十七人 Ⅷ学級数Ⅴ十二学級

一部就学区域変更

市街地周辺地域は、開発に伴ういわゆるドーナツ化現象などの影響を受け、旧市中心部にある各小学校の児童、生徒数は年々減少しています。一方、周辺の各学区については、地域開発による児童生徒の急増が予測されますので、教育環境格差是正等のため、次のとおり4月1日から就学区域を一部変更いたします。

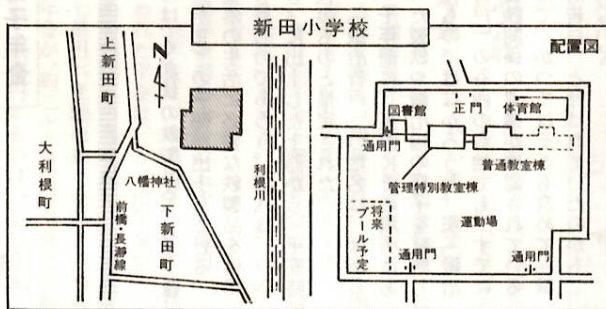
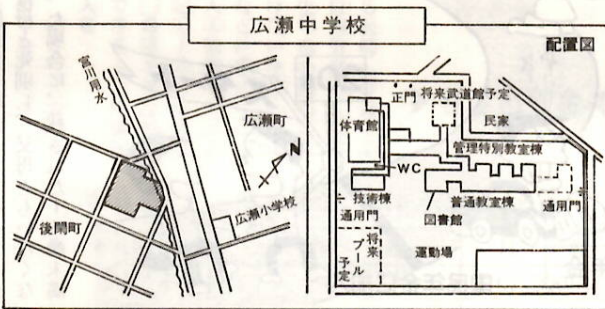

①南町三丁目の児童の就学区域を城南小学校から中央小学校に変更します。ただし、現在四年生および五年生の児童は、従来どおり城南小学校の就学区域とします。
②文京町一丁目の一部(1、2、3、4、25、26、27、28、29、30、31、32街区)の児童の就学区域を城南小学校から天川小学校に変更します。ただし、現在四年生および五年生の児童は、従来どおり城南小学校の就学区域とします。

昭和56年第一次計量器定期検査日程表

期日	時間	検査場所	検査対象区域
2月9日(月)	午前	清里公民館	清里地区
	午後	総社公民館	総社地区
2月10日(火)	午前	天川大島本町公民館	天川大島・広瀬町
	午後	川原町409武藤芳夫宅	川原町
2月12日(木)	午前	芳賀公民館	勝沢・五代・端気・鳥取・小神明町・高花台一・二丁目
	午後	嶺町公民館	嶺・小坂子・金丸町
2月13日(金)	午前午後	南橋公民館	青柳・南橋・上細井・下細井・北代田・川端・日輪寺・竜蔵寺・上小出町
2月16日(月)	午前	下川公民館	下川瀬地区
	午後	永明公民館	上長磯・下長磯・野中・女屋・東上野・小島田・上大島町
2月17日(火)	午前午後	元公民館	元総社・大友・鳥羽町
2月18日(水)	午前午後	桂萱公民館	桂萱地区
2月19日(木)	午前	荒牧公民館	荒牧・田口・関根町
	午後	下大島町共同選果場	下大島・山王町
2月25日(水)	午前午後	城南支所	城南地区
2月26日(木)	午前	下小出町公民館	下小出町
	午後	上川公民館	上川瀬地区
2月27日(金)	午前	東公民館	東地区
	午後	石倉町中部公民館	石倉・大渡町
3月5日(木)	午前午後	駒形公民館	駒形・中内・東善町

はかりの定期検査 2月9日から 56年第一次計量器定期検査を別表の日程で行います。対象となる

④農家で使用している園芸農産物出荷用または養鶏・牛乳用はかり ⑤官公庁で使用している納品検収用、自動車検査用はかり ○：廃業などで現在計量器を使用していない人は、公営事業部管理課(☎31局四五二四)にご連絡ください。計量に関する相談も同課で行っています。

1. 時間は、午前が9時30分から11時30分、午後が1時から3時までです。
2. 対象会場で都合の悪い人は、他の会場で受検してください。
3. 計量器の外部はよく掃除してご持参ください。

時局講演会

日時 2月16日(月) 午後1時30分
会場 商工会議所
対象 製造業の人
内容 ①どう変ぼうとする自動車業界 講師 自動車評論家、梶原一明さん
申し込み 2月13日(金)までに 工業課(☎24局一一一内線三〇四)または商工会議所(☎34局五一一)へ。無料。

中堅管理者養成講座

日程・内容・講師
2月18日(水) Ⅱ「変革期に挑戦する日本経済とこれからの企業経営」(株)田辺経営取締役東京本部長、鈴木實さん
2月19日(木) Ⅱ「予防医学で健康な日々を」県予防課長、佐藤ち江さん

実践セミナー

日程・内容・講師
2月20日(金) Ⅱ「営業社員商談面接技術」野口俊一さん
2月23日(月) Ⅱ「営業社員自己行動管理」猪狩俊彦さん
3月3日(火) Ⅱ「強い販売執念 体得法と密な売込戦略成功の秘策」平沢栄夫さん
3月9日(月) Ⅱ「売掛金管理と回収促進の対策」永瀬泰清さん
講師はいずれもセールズ・プロモーション・ビュロー専任講師。
時間 午後1時～6時
会場 商工会議所
受講料 五千元(テキスト代など) 申し込み 2月17日までに受講料を添えて商政課(☎24局一一一内線二四九)または商工会議所(☎34局五一一)へ。

監督者研修会

日時 2月17日(火) 午後1時30分～4時30分
会場 商工会議所
対象 五十人(工務店及びこれに関連する企業の人)
内容 Ⅱ受注、営業の拡大と需要開拓の手引き
講師 住宅建材研究所長、内田京治さん
受講料 二千元

保健だより

冬に多い脳卒中・心臓病



成人病予防週間
2月1日～7日

軽スポーツの学習（総社公民館で）

ただ、正しい知識の普及、早期発見と治療、自主的な健康管理の実行、そして、定期的な健康診断受診のすすめと普及けいもうを図ることが、この週間の趣旨となっています。

そこで、この週間は、脳卒中、ガン、心臓病をとりあげ、特に冬期に多発する傾向にある脳卒中、心臓病とこれに関連する高血圧症など循環器疾患の予防に重点を置き実施します。

塩分は

ひかえめに

厚生省が、このほど昭和54年度国民栄養調査結果をまとめたところ、食塩摂取量が全国平均一人一日当たり一三・一gとなり、日本人の栄養所要量で示されている「二〇g以下が望ましい」という値より三・一gとり過ぎている結果となりました。

世帯別では、専業農家世帯が一日当たり一六・五gで最も多く、反対に低いのは、常用労働者世帯の二・四gでした。

地域別では、群馬、栃木、茨城、長野、山梨が最も多く、群馬は一・九・六gと全国平均を六・五g上回っています。一方摂取量が少ないのは、京都、大阪、兵庫の一・一・一gでした。

塩分の取り過ぎは高血圧を招き、脳卒中、心臓病、じん臓病の誘因になりますのでぜひ注意しましょう。

なお、市では婦人科・乳がん検診を実施しています。詳しくことは市環境衛生課（24局一〇一）内線三九八）にお問い合わせください。

赤い羽根共同募金・明るい越年運動募金

3,180万円の善意

昨年10月1日からの「赤い羽根共同募金」と12月1日からの「明るい越年運動募金」（歳末助け合い）に、市民のみなさんからご協力をいただき、目標をはるかに上回る、総額31,807,853円（共同募金23,001,625円、越年募金8,806,228円）の浄財が寄せられました。

この浄財のうち、赤い羽根共同募金については、県共同募金会を通じ、民間社会福祉施設や社会福祉団体などに配分されます。

明るい越年運動募金については、生活保護家庭や老人ホーム、養護施設、身体障害者施設等の入所者およびひとり暮らし、ねたきり老人、在宅重度心身障害者（児）母子家庭の人たちにお贈りしました。

みなさんのご理解とご協力に心から感謝申し上げます。

●赤い羽根共同募金内訳

- 地域募金 18,780,554円(自治会を通じて寄せられたもの)
- 街頭募金 762,094円
- 法人(団体)募金 1,497,911円(29の会社や団体から寄せられたもの)
- 職域募金 951,550円(11の職場で募金していただいたもの)
- 学校募金 935,323円(小学校33校 中学校14校)
- その他 74,193円

●明るい越年運動募金内訳

- 地域募金 7,542,371円
 - その他 1,263,857円
- 〔赤い羽根共同募金・明るい越年運動募金の主な寄付者〕
- <法人(団体)> 30,000円以上
 - 341,232円=前橋市役所職員一同
 - 337,600円=前橋市民生委員協議会
 - 300,000円=立正校成会前橋教会
 - 274,427円=群馬県庁職員一同
 - 201,150円=前橋仏教会
 - 109,297円=前橋健康友の会
 - 100,000円=前橋茶道会、小石神社、群馬銀行、佐田建設
 - 88,800円=前橋地区同盟
 - 60,000円=群馬県共済生活協同組合、前橋問屋センター
 - 50,911円=東阿部流(茶道)
 - 50,000円=斎場職員一同、廣田、厩城信用金庫、前橋信用金庫、群馬日産自動車、小野里工業、群馬トヨペット、清水建設、松し溝、大和設備工事
 - 43,610円=救世真教前橋支部
 - 43,139円=前橋たばこ販売協同組合婦人部
 - 30,000円=群馬中央バス、池下工業、前橋乾菓取引所、群馬日野自動車、小林工業、問組

<個人> 10,000円以上

- 30,000円=南町一丁目18-6、吉田カウさん、西片貝町二丁目213、武田富夫さん
- 18,800円=昭和町一丁目6-16、木村うめ子さん
- 10,000円=紅雲町一丁目18-3、大岡軍之丞さん

老人福祉センター

「しきしま」案内

- お年寄り映画鑑賞会
- 2月8日(日) 竹とんぼ
- 2月15日(日) 江の島・鎌倉を見る
- 2月22日(日) 詩人とふるさと
- いずれも午前11時から
- 「しきしま」教養講座
- 受講者募集
- 日時 2月12日(木) 午前11時～正午
- 会場 老人福祉センター
- 中広間



はり絵を楽しむ

内容 ①「群馬の峠」講師 三共電器人材開発ディレクター、岩佐徹道さん 定員 100人 申し込み 老人福祉センター(33局二二二)に申し込んでください。

相談と検診

- 母子健康相談
- 2月20日(金) 総社公民館
- 2月23日(月) 朝倉団地公民館
- 下川淵公民館、元総社公民館、東公民館、駒形会議所
- 2月27日(金) 母子健康センター
- いずれも午前10時～11時30分
- 午後1時30分～3時 母子健康手帳を持参してください。
- 股関節脱臼検診(満三か月児)
- 2月18日(水) 市職員研修会館
- 午後2時～3時
- 七か月児検診(満七か月児から八か月児未満)
- 2月13日(金) 27日(金) 前橋医療センター
- 午後1時30分～3時
- 三か月児検診
- 2月4日、18日、25日(各水曜日)
- 前橋保健所、午前9時～11時
- 三歳児検診(1月中旬に満三歳になった幼児)
- 2月12日、19日、26日(各木曜日)
- 前橋保健所、午後2時～3時
- 妊婦検診
- 2月17日(火) 母子健康センター
- △妊娠七か月まで 午前9時30分～11時 △妊娠八か月から十か月まで 午後1時30分～3時 △検査項目 診察、尿たん白、尿糖、血液検査、血圧測定
- 妊婦体操、栄養指導も行います。
- 血圧測定
- 2月13日(金) 上増田公民館
- 2月16日(月) 下増田公民館
- 午前10時～午後3時
- ※母子健康相談会場の変更
- 2月5日(木) 中石倉公民館を下石倉公民館に変更します。

野ネズミ退治

畑やたんぼにえさがなくなり、今が野ネズミ退治の絶好期です。ネズミは農作物に被害を与えるだけでなく、種々の病原体をまき散らします。この防除は組織的に広域いっせい防除を実施することが最も効果的です。

市では、市内全域の農耕地を対象に、各地区の農協が実施主体となり、殺そ剤を使い、次のとおり野ネズミ退治を実施します。

対象地区(農協単位)

- 前橋・上川淵・南部
- 芳賀・桂萱・東
- 総社・総社・南橋・清里・木瀬・荒砥地区

注意事項

ネズミの撲滅へ

全市いっせいに



①野ネズミの薬は、固形一〇八〇(特定毒物モノフルオール酢酸ナトリウム〇・三〇〇粒剤)が使われます。この薬は毒性が強く、ごく少量でも中毒を起こします。作業にあたる人は十分注意してください。

②薬剤は個人での所持、使用が禁止されています。

③薬をまいた日から十日間ぐらいは、ネズミが警戒しないよう、田畑に入らないでください。

④犬、ネコなどは、本薬剤に対して極めて弱く、この薬剤によって死んだネズミを食べても死んでしまいますから、一か月ぐらいは田畑などに入らないでください。

⑤ネズミ、小鳥などの死骸を見つけたら、土中に埋めてください。詳しいことは、最寄りの農協へ。

またまた ニュース

- 現金百万円 敷島町二四五三、小山栄次さんから、老人福祉のために。
- 現金七千円 前橋友の会(大平信子代表)から、子供クリスマス会の献金を社会福祉のために。
- 現金二千円 元総社町九十三、川合婦美さんから、社会福祉のために。
- 衣類八十点 元総社町一〇〇一、一六、天川準一郎さんから、社会福祉のために。
- そうきん二百二十九枚 三俣町一丁目老人クラブ(中西庄吉会長)のみなさんから、児童館へ。
- 現金一万七千四百円 大根根町二丁目一四一七、石井なみさんから、社会福祉のために。
- 現金一万円 岩神町二丁目、匿名のかたから、社会福祉のために。
- 現金五万円 元京町三丁目一〇一六、本勝寺のみなさんから、社会福祉のために。
- 腰ひも三十五本 六供町老人クラブ松寿会(加藤君衛会長)から、前橋老人ホームへ。
- タオル百枚・石けん三十五個 問屋町二丁目三十三、鈴木商会から、児童館へ。
- 現金一万七千九百四十四円 城東町四丁目一〇一七、わかき幼稚園父兄のみなさんから、社会福祉のために。
- 現金五万円 下長磯町二、松本助五郎さんから社会福祉のために。
- 現金一万三千二百九十円 天川町自治会から、交通遺児のために。
- 現金四千円 岩神町三丁目八十二、五十嵐稔さんから、社会福祉のために。

2月の納税

- 国民健康保険第六期
- 納期限は2月28日
- 個人市民税
- 特別徴収一月分の納入は2月10日まで
- 法人市民税
- 十二月決算法人の確定申告納付は2月28日まで
- 六月決算法人の中間申告納付は2月28日まで

スキー講習会

日時 2月22日(日) 午前8時～午後3時
2月23日(日) 午前8時～午後3時
2月24日(日) 午前8時～午後3時

集合場所 赤城少年自然の家
対象 市内在住者それぞれ八十人
経費 使用料(泊一日三食付き)大人千八百四十円、未成年千六百四十円、中学生以下千四百四十円。
スキーを借りる人は、申し込みのときにお話ください。

申し込み 2月9日(月) から受け付けます。赤城少年自然の家(〇二七二八七七八二七)に電話で申し込んでください。

スキー交流会

日時 2月22日(日) 午前5時30分
分市役所中庭集合(6時出発)、解散午後6時30分ころ

会場 片品スキー場
対象 市内在住・在勤の勤労青少年五十人(先着順)
参加費 無料(保険料参加者負担)
申し込み 2月6日(金) から10日(火) までの間に、青少年課(24局一内線二九三)へ直接または電話で申し込んでください。

第26回前橋市青年祭

日時 2月8日(日) 午前9時
会場 荒子小学校
内容 郷土芸能・演劇・フォークソング・意見発表、写真・手芸作



市選挙管理委員会委員長
大関軍之丞さん(79)
紅雲町一丁目18-3

「どんどん焼きは、もとは、どんどん焼き、どんどん焼きのようになつたものかえ」
開口一番、「広報まえばし」の民俗行事の記事が話題に。
大正八年、県庁は学務課に就職。昭和十一年には、故尾崎喜左雄

品展など
○：詳しいことは青少年課(24局一内線二九三)へ。

市民の茶席

2月15日(日) 午前10時から中央公民館で開きます。茶席当番は、前橋茶道会の徳江宗基さんです。

納税を口座振替に

市税の納税を忘れがちのかたや留守が多い家庭の納税は、便利な口座振替をご利用ください。
詳しいことは、収税課(24局一内線二二五)へ。

三三情報



農業委員会委員の選挙人名簿を縦覧

市選挙管理委員会では、56年1月1日現在の農業委員会委員選挙人名簿を、2月23日(月) から3月9日(月) までの15日間、毎日午前8時30分から午後5時まで、選挙事務室(土曜日の午後、日曜日は市役所の当直室)で縦覧に供します。

今年、任期満了に伴う統一選挙が行われますが、選挙人名簿に登録されていないければ投票することになります。

住宅金融公庫個人住宅建設資金受け付け

受付期間 1月27日(火) から2月26日(木)
選定方法 先着順で無抽選
申込場所 公庫業務取扱金融機関
○：詳しいことは住宅金融公庫北関東支所(32局六六五) また

とができませんから、縦覧期間中によく確かめてください。
なお、選挙人名簿に登録されていないかたは、期間中に書で異議を申し出ることができません。

相談

□人権相談
2月16日(月) 城南支所(午前10時～正午)
2月20日(金) 市役所市民相談室(午後1時～4時)
相談内容は人権、身の上相談、登記、戸籍、国籍、供託など。相談員は人権擁護委員
□心配ごと相談
2月5日(木) 前三百貨店六階
2月6日(金) 市母子福祉セン

タ
2月9日(月) 前橋西武店五階
2月13日(金) 市母子福祉セン
ター、桂賞公民館
2月17日(火) スズラン百貨店五階
いずれも午後1時から4時まで
□高齢者技能職業相談 2月3日、10日、17日、24日の各曜日、午前10時～午後3時、県立高齢者無料職業紹介所。6日、20日の各金曜日、午前11時～午後3時、老人福祉センター
□行政・交通事故相談 2月18日(水) 午後1時～4時、前三百貨店七階、相談内容は役所や公社・公団、交通事故など。
□法律相談 毎週土曜日、午後1時から(受付午後0時30分から)先着十二人、中央公民館
□身体障害者相談
△肢体・視覚障害 2月8日(日) 午後1時30分～4時、相談員は木村正男さん、八木原多利さん
△聴覚障害 2月18日(水) 午後6時30分～9時、相談員は新井精孝さん
会場はいずれも市心身障害者福祉会館(43局四六八二)
□消費生活相談 2月18日(水) 午後1時～4時、市役所一階消費生活コーナー、相談は市消費生活安定推進会議委員の坂野裕子さん、青木侑子さん。平日は生活三〇〇番(24局一一一内線三〇〇)でもご相談に応じます。

博土らと、全国に例を見ない大々的な調査に古墳調査にたずさわって、古墳研究に欠かせない「上毛古墳綜覧」をまとめる仕事に取り組んだ。郷土史や文化財への深い造り、この経験に負うところが多いうだ。三年前に出版した著作「紅雲町の今昔」は、地元の人よりもむしろ専門の研究

むかしがたり わらべうた

コウモリに向かって歌ううた

肌突き刺さるような厳しい寒さと激しい北風が、子供たちの遊びをさまたげるような日が、春先にはある。
子供は、その日がばかばかと暖かく、遊びのできる日であるかどうか、朝起きるとまず「あつたか山」を眺めるのである。あつたか山というのは、赤城山の西に遠くそびえる谷川岳のことだ。
全身真っ白な雪をまとった谷川岳が、朝日の中にくっきりと美しい姿をみせていれば、その日は風もなく、暖かい一日なのだ。子供には、遊びが十分暖かくできる日なのである。そうしたことから、前橋では、朝よく見える谷川岳を「あつたか山」と呼んでいる。
子供たちにしてみると谷川岳は、その日に遊びができていなかの決め手になるのである。
島国の日本では四季の変化がはっきりしており、そのうえ、気候の変化が激しく、人々は敏感に自然現象に対応して生きなければならなかった。
前橋の子供たちが、朝の谷川岳で「その日が暖かい一日になる」と判定することができると、多くの祖先が、幾百年もかけてあだしてきた貴重な生活の知恵なのである。
地域の天気を知るのに、ラジオやテレビの天気予報より、このよ



(総社町総社)

子供たちは大声で、コウモリに向かってこのうたをあひせかける。そして土くれや石などを、コウモリめけて投げる。コウモリは、子供たちの投げる物に向かい、獲物だと思つて、すばやくそれを追いかける。
子供たちはたまりかねて、自分のはいっている藁(わら)をうりも投げつける。かつての子供のはき物はほとんど藁をうりだつた。
早春の暖かい夕暮れ空、子供たちの投げた藁と、コウモリたちがひととき激しく乱舞する。