



○ として保存してください いくつかまた お役にたちます ○

歌え、歓喜を

第九合唱団の練習

指揮者山田一雄さんの合唱指導が始まった。ドイツ語歌詞の発音に、歌のアクセントに、細部にわたって注意が飛ぶ。「フロイデノ 意味知ってるでしょ。喜んで歌うんです。宇宙にこだまするように……。声はとってもいい。でも、もう一つパワーが欲しい」

その度に音がきかせる。音が変わる。新しい音楽が生まれ出る――。

前橋第九合唱団。団員二百四十人。もちろん、あのベートーベンの大曲・第九交響曲を歌うために結成した前橋市民のコーラスだ。中学生がいる。母親がいる。学生が、会社員が、店員が、学校の先生がいる。退職者もいる。さまざまの人たちが、ともに一つの音楽を創造しようとして集まった。

「これで四年め。それでいて、毎回毎回が初心の感じ。音楽はいつでも新しいんです」

「一人一人に、もう何か宗教的なものが生まれてるんじゃないかしら」

第九が団員の生活に根づいている。新緑の五月から、週一回夜間の練習を三十回も積み重ねた。初秋の機名で合唱をした。楽聖の伝記を読んだ。仲間同士の交流、週刊の機関紙作り、切符の配布……すべて、年末の演奏会に向けてやってきた。着々とやってきた。大いなる第九の年が、いよいよ大詰めを迎える。

百万の人々よ抱き合え、口づけを、この口づけを全世界へ……

山田さんのタクトが舞う。全員の熱気が吹き出して、いま、高らかに歓喜の大合唱が響き渡る。

△メモ▽前橋第九合唱団は昭和四十八年に発足。今年に去る十四日、群馬、中央からの独唱者とともに県民会館大ホールで定例演奏会を開催した。



施設に短期間保護

安心した老後のために

ホームヘルパーを派遣 有料制

有料制

心身の障害などで、日常生活に支障のある老人家庭に、有料で家庭奉仕員(ホームヘルパー)を派遣し、身の回りの世話をします。

□派遣対象

①所得制限により、現在行っている家庭奉仕員制度の対象にならないため、適切な介護を受けられない場合

②市内に居住し、日常生活を営むのに支障のある、おおむね六十五歳以上の老人のいる家庭

□派遣内容

①食事の世話、衣類の洗濯・補修、住居の清掃などの家事介護

②生活、身の上などの相談・助言

□派遣回数・サービス時間

家庭奉仕員の派遣回数は、原則として週二回、一回のサービス時間はおおむね三時間です。

□費用負担

一回の派遣費用は、所得に応じて五百円から二千円までです。

□申し込み

市社会福祉協議会(☎内線6032)または福祉事務所(☎内線3147)

常時家庭で老人を介護している家庭が、事情により介護が一時困難となったときに、その老人を短期的に特別養護老人ホームに保護する事業を行っています。

□対象

市内に居住するおおむね六十五歳以上の寝たきり老人を介護している家族が、病気、出産、事故などのやむをえない理由によって、一時的に家庭での介護が困難となった寝たきり老人

□保護の期間

原則として七日以内

□保護施設

特別養護老人ホーム恵風園(日吉町二丁目二一八)

□経費

生活保護世帯を除き、飲食費相当額として一人一日千三百円

□申し込み

福祉事務所(☎内線3147)

新中央公民館 1月オープン

施設規模は全国有数

市民のみなさんが待ち望んでいた新しい中央公民館が、いよいよ来年一月に開館します。この新中央公民館は大手町一丁目の旧農業会館を全面改築したもので、延べ面積約七千平方メートル（地下二階、地上四階）、近代的な学習機器を備えた名実ともに全国有数の公民館です。これによって、公民館活動の飛躍的な発展の条件が、また一つ整ったこととなります。みなさんのご利用をお待ちしています。



●新しい生きがいづくりのよりどころ
みなさんの利用を待つ新中央公民館

自由な交流の場 多様な学習室

一階には、館長室、事務室、社会教育相談・青少年相談・法律相談に使用される相談室、それに市民のみなさんが自由に集まり、交流できる約二百四十三平方メートルのロビーがあります。このロビーの天井には展示用フックが設けられ、ギャラリーとしても利用できます。二階には、図書室、調理実習室、三つの学習室、木工・焼き物・絵画それぞれの専門室があります。また、小さい子供のいるお母さんがたのために、保育室が設けられています。お母さんがたが安心して学ぶことができるように、子供たちもここで仲間づくりができます。

三階には、市内で発掘された考古学資料、古文書、民具などを常設展示する文化財展示室、それに

中央公民館の定員・部屋使用料一覧						
階	名称	定員	使用料			
			午前	午後	夜間	
2階	第一学習室	48人	600円	800円	800円	
	第二学習室	48	600	800	800	
	第三学習室	60	750	1000	1000	
	調理実習室	36	750	1000	1000	
	第一美術室(木工)	36	600	800	800	
	第二美術室(陶芸)	36	600	800	800	
	第三美術室(絵画)	40	600	800	800	
	L L 室	50	600	800	800	
3階	視聴覚室	50	600	800	800	
	第一和室	40	300	400	400	
	第二和室	40	300	400	400	
	茶室		300	400	400	
	音楽鑑賞室	30	300	400	400	
	音楽舞踊室	50	750	1000	1000	
	第一音楽室(管楽)	40	600	800	800	
	第二音楽室(弦楽)	40	600	800	800	
4階	ホール	2250	3000	3000	3000	
	第一会議室	24	300	400	400	
	第二会議室	24	300	400	400	
	第三会議室	30	300	400	400	
	第四会議室	30	450	600	600	
	第五会議室	60	900	1200	1200	
	第六会議室	32	600	800	800	
	地下第一会議室	24	300	400	400	
地下一階	地下第二会議室	40	450	600	600	

1 午前とは午前9時から正午まで、午後とは午後1時から午後5時までを、夜間とは午後6時から午後10時までをいいます。
2 冷暖房に要する実費相当額を、別途申し受けます。
3 利用目的により使用料が減額または免除されます。詳しくは中央公民館にお問い合わせください。

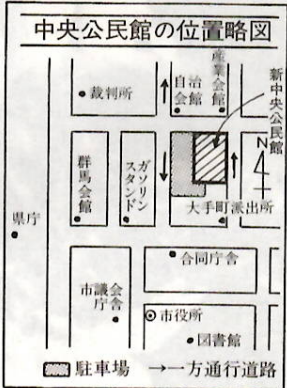

1月14日から 供用開始

新中央公民館の部屋利用の受付開始日は次のとおりです。



文化財展示室も自慢の施設

午後10時まで 開館

中央公民館の開館時間はこれまで、午前九時から午後九時まででしたが、新中央公民館の開館にともなう、夜間が一時延長され午後十時までです。

文化活動に 会議にどうぞ

中央公民館は、社会教育施設です。市民のかたならどなたでも学習や文化活動、会議などにお使いいただけます。

①利用を希望する場合は、直接来館するか電話で予約申し込みをしてください。

②利用申請手続きは、利用期日の一週間前までに必ず済ませてください。代表者の印鑑と使用料をご持参ください。

③営利を目的とする事業、政治活動や宗教活動には使用できません。

電話番号が 23局3818に

新中央公民館の所在地は、大手町二丁目二一六で、電話番号は03-3818になります。なお、中央公民館の業務は、十二月二十八日まで現在の中央公民館(03-5792、大手町三丁目一五十三)で行い、一月四日からは新中央公民館に移ります。

ご持参ください チラシやポスター

中央公民館ではこれまで、市内で活動する芸術・文化・教育・スポーツなどの団体・グループの催し物案内のチラシやポスターなどの提供を受け、公民館を利用する人たちに知らせしてきました。新中央公民館の開館後も一階ロビーを中心にこの活動を進めていきたいと考えています。

催しや活動を紹介したい団体・グループは、ご相談ください。

開館記念** 文化財展など多彩に

開館記念事業を次のとおり行います。どなたでもご覧になれます。お気軽にお出かけください。

郷土の文化財展Ⅱ市内で発掘の考古学資料、近世古文書、民具などの展示(常設・三階文化財展示室・VTR放映ⅡNHK制作の「シルクロード」などをVTRで随時放映)

1月12日に落成式

●アトラクションにお出かけを

新中央公民館の落成式は、一月十二日(火)午後一時から四階ホールで関係者によって開催されます。それに引き続いて午後二時三十分からアトラクションを行います。どなたでもご覧になれますので、お出かけください。

アトラクションの内容は次のとおりです。
①木造(や)り②郷土民謡(上)

市政の足音

☆新しい景観広がる
旧庁舎の建物地上部は先月中旬に取り壊され、市政四半世紀の面影を消しました。新庁舎、議会議場の新しい景観が広がっています。

☆小学校の収穫祭

田植えから収穫まで、米作りを実際に体験する学習が各校で盛ん。モチつきを中心とした楽しい行事の便りがたくさん届いています。

☆指導教本「窃盗の防止」

児童・生徒の非行の中で最大件数を占める窃盗。その対策を中心に、市教育委員会が編集し、発行した小中学校教師用小冊子です。

☆新設消防車を受贈

いっそうの防火体制充実へ——と、日本損害保険協会が寄贈。本市消防署の二十台目のポンプ車として西分署に配置されました。

☆「相手の立場をえよう」

互いに相手の立場をえよう——人間関係を築く上——人間関係の構築を記念して、五日午後、中心商店街で呼びかけが行われました。



☆人権擁護委員の街頭活動

さようなら五十六年
すばらしい前橋へ、堅実に一歩を進めた五十六年も残すところあと半月です。来年は市制施行九十周年。どうぞよいお年を。

市役所の年末年始

市役所の業務は、十二月二十九日から一月三日まで年末年始の休みとなります。通常の事務は二十八日までですが、市民のみなさんと密接な関係のあるゴミ収集、窓口事務などは、次のとおり特別に執務します。年末は、ゴミが予想外に出たり、窓口がたいへん込み合います。ご協力ください。なお、一月は四日から業務を始めます。

一般業務、28日じまい

ゴミは29日収集分まで
窓口は30日正午まで

ゴミ

燃えるゴミ・危険物の収集
年末は12月29日(木)まで、年始は1月4日(月)から、平常どおり収集区域の町内を行います。
12月30日(金)から1月3日(月)まではお休みとなります。危険物はなるべく1月中旬以降に出してください。
大量ゴミ
二十以上のゴミは、直接電泉清掃工場へ。ゴミ処理手数料は一当たり六円です。
粗大ゴミ(大きなゴミ)
テレビなど粗大ゴミは、西部清

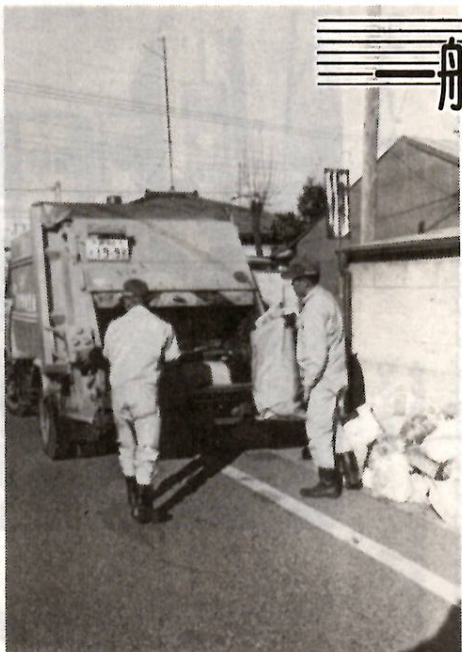

年末年始のゴミ収集にご協力を

休みます

★市立図書館
12月28日から1月5日まで(1月6日から14日まで)は、午後5時で閉館します。
★児童館(日吉・朝倉)
12月28日から1月5日まで
★中央児童遊園
12月28日から1月2日まで
★児童文化センター
12月28日から1月2日まで
★老人福祉センター
12月28日から1月4日まで
★温水プール・トレーニングセンター
12月28日から1月4日まで

窓口

場合は、特に清潔の保持に留意し、異物を捨てないでください。

市民課

12月29日(木)午前8時30分～午後5時
12月30日(金)午前8時30分～正午

収税課

12月29日(木)、30日の正午まで、市税の納税事務を取り扱います。

斎場

12月31日までは、平常どおり行います。なお、31日の午後5時の火葬時刻を設けました。1月1日・2日・3日(友引)は休み、4日から平常業務を行います。

夜間急病診療所

年末年始も平常どおり診療を行います。時間は午後8時から午前0時まで。診療は内科、小児科。

各種相談も

★青少年相談「婦人悩みごと相談」「社会教育相談」も、12月29日から1月3日までの期間は休みます。
★「無料法律相談」は12月26日、1月2日・9日・16日は休みます。1月23日(土)から平常どおり午後0時30分から受け付けます。

年末年始交通安全運動実施中

1月10日まで

年末年始の交通安全運動が来年一月十日まで、県下一斉に実施されています。
十二月、一月は忘年会、新年会など、酒を飲む機会が多くなりますが、同時に飲酒運転による交通事故も増えます。「ほんの一杯だけ」が命とりになりかねません。「飲むなら乗るな、乗るなら飲むな」を一人一人が自覚し、これを

守りましょう。
死亡事故の一〇％、ひき逃げ事故の約半数は飲酒運転が原因となつています。
酒を飲むと反射神経がぐくなく、とっさの処置が遅れます。自

動車の運転では、危険を感じてブレーキをかけるまでの反応時間が、酒を飲んでいないときは〇・七五秒ですが、飲んでいるときは一・五秒から三秒もかかります。時速五十キロで走っている場合、

モラルの声

もっとPRを
行政相談の役割

先日、行政相談委員といううりっぱな機関があることを知りました。

ある会議のとき、参加者の人たちに行政相談委員のことを聞いてみました。だれも知りませんでした。機関があることは知っていても、仕事の内容まではあまりわからないようでした。特に農村地区などは、いろいろ悩みごとが多いと思います。行政相談委員について、広報に

57年度
償却資産の申告

事業用償却資産の所有者は、地方税法の規定により、毎年一月一日現在(賦課期日)に対象となる償却資産について、その年の一月三十一日までに申告をすることになっています。

この申告に基づいて、市では限られた期間内に償却資産の評価事務を完了しなければなりませんので、毎年度一月二十日までに申告書の提出をお願いしています。

提出期日 1月20日(木)
提出先 財政部資産課
申告方法 前年度(56年度)に申告された人 56年1月2日から57年1月1日までに取得または減少(売却、滅失等)した資産について申告してください。
新たに申告される人 57年1月1日において、市内に所在する全

掲載したり、公民館活動を利用するなどしてもっと宣伝したらどうでしょうか。(山王町・宮下富次さん)

【お答え】

行政相談委員制度に、ご理解をいただきありがとうございます。

行政相談制度の活用等について「広報まえばし」では、毎月第三水曜日に定例で開催している合同行政相談をミニ情報欄で秋の行政相談週間のときは詳しく取り上げています。

高齢者教室などで具体的に派遣要請があれば、出向いて説明をするともに相談を受けるそうです。

より多くの市民のかたにこの

固定資産税の
免税点

地方税法では、特定の税目について、免税点の規定があります。これは、所得の低い人、資産の少ない零細業者等の負担を排除しようとする趣旨から、一定の額を定めて、市町村に対して課税することを禁止しているものです。この一定の額のことを「免税点」といいます。



固定資産税の免税点は、同一の市町村内に所有している土地、家屋、償却資産を別々に合計した課税標準額が、次の額に満たない場合です。

土地……………十五万円
家屋……………八万円
償却資産……………百万円
○：詳しいことは資産税課(2内線3220)へ。

12月の納税

◆固定資産税・都市計画税第4期 12月25日まで
◆国民健康保険税第5期 12月25日まで

訂正 前号「市民活動」の記事の中で、岩神町一丁目の小緑地が「市有地」となっていました。一部に私有地も含まれています。おわびして訂正します。

一般会計

6年9月30日現在)
645万円

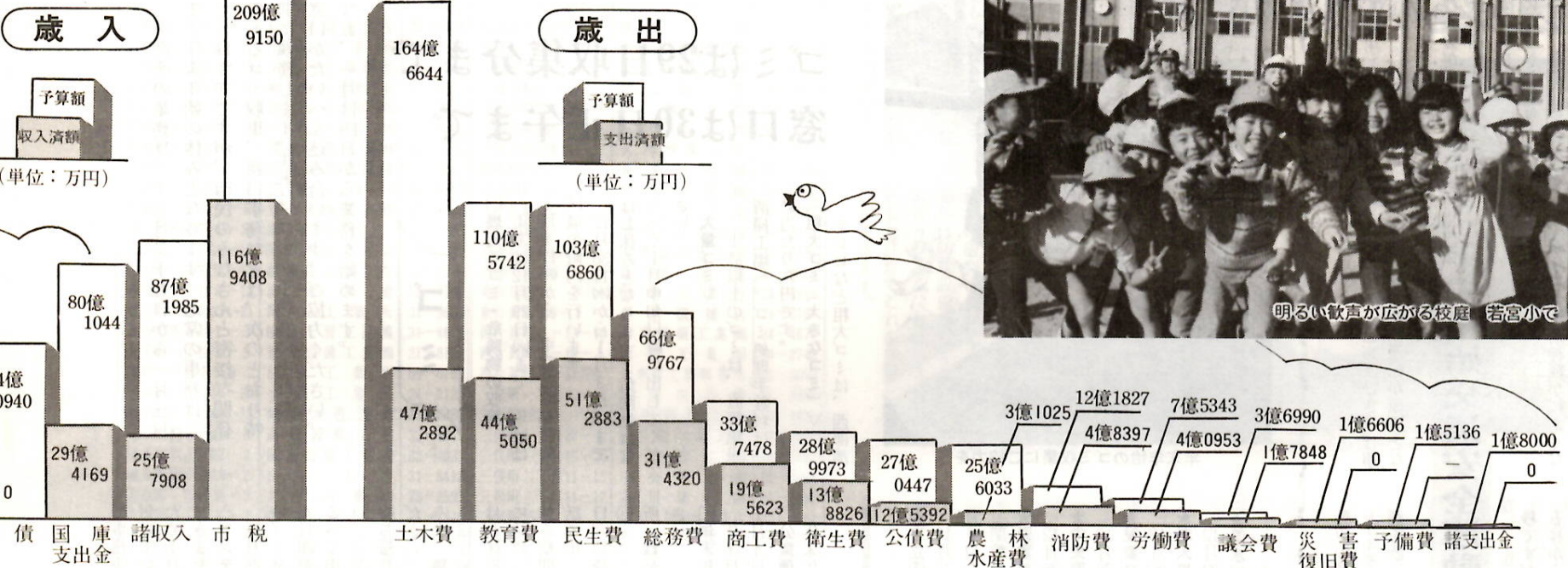

リ豊かな日々のために

56年度上半期の前橋市財政事情

☆「一般会計」「特別会計」「市有財産」の金額・一万円未満は四捨五入しました。
○…市の財政事情について詳しいことを知りたい方は財政課（内線3542）へ。

市の財政は健全です。昭和五十八年度上半期（五十六年四月一日～九月三十日）の市の財政事情をまとめた「前橋市の財政」が公表されました。これには、歳入歳出予算の収支の概況、市有財産・市債の現在高、住民の税負担、市税の構成、公営事業の経理状況、競輪収益金の使途などが掲載されています。そのあらましを、グラフでお知らせします。

みち
込み

●56年度の特別会計

(56年9月30日現在)

予算総額272億6,402万円

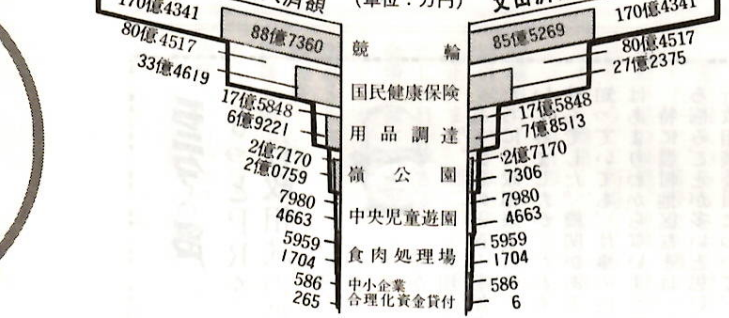

●市税の構成

(56年度予算)

予算総額209億9,150万円

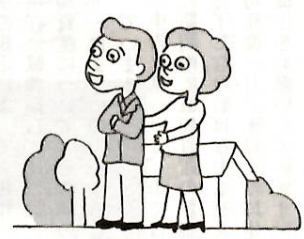
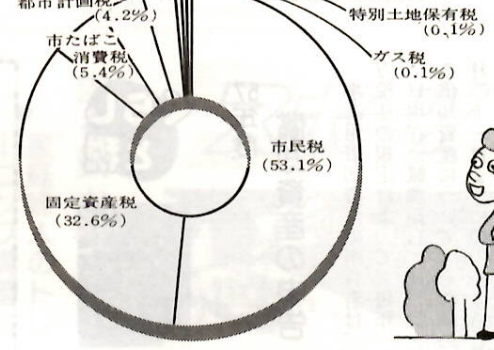

前橋市	
人口	268,379人
男	131,103人
女	137,276人
世帯数	83,058世帯
面積	147.39km ²
(56年9月30日現在)	



まず健全な家庭づくり

冬の青少年健全育成運動

さから、青少年に
対する配慮が
そかになりが
時期でもあり
そこで、青少
年に規則正しい日常生活を過させるために、家族全員がふれ合う場を設け、健全な家庭環境づくりに努めることが必要です。また、両親や地域の人が、各家庭、各地域で催される伝統行事等に青少年がすすんで参加できるように気を配ってやることも大切です。

青少年を非行から守るため、関係機関・団体が「冬の健全育成運動」を展開します。

推進目標①親子の話し合いを深めよう②非行防止、交通事故の防止をはかろう③社会環境を浄化しよう④健全育成活動を推進しよう

実施期間 12月15日～1月31日

市長賞「ハイ」の声 大きくはずむよい家庭

「家庭の日」標語・ポスター入賞者決定



第十七回市青少年健全育成大会が、十一月二十八日(日)市水道庁舎研修ホールで開かれました。

その席上、「家庭の日」標語・ポスター入賞者の表彰が行われました。入賞者は次のとおりです。

毎月第一日曜日は「家庭の日」です。家族全体で心のふれ合う時間を作りみんなで家庭の大切さをもう一度考えなおしてみよう。

□入賞者

標語の部 〇〇市長賞 〇〇見出しの作品 〇〇松本桂子(南橋中二年) 〇〇入賞者

ポスターの部 〇〇市長賞 〇〇写真の作品 〇〇藤井絵利香(中央小一年)

〇〇議長賞 〇〇塚越絵里佳(四中三年)

〇〇教育賞 〇〇望月昌恵(四中三年)

〇〇社会福祉協議会長賞 〇〇杉山佳枝(新田小四年) 〇〇育成推進員連絡協議会長賞 〇〇猪俣英一(桃瀬小六年) 〇〇健全育成会連絡協議会長賞 〇〇大山千春(総社小三年)

市長賞作品

市教育委員会では、今年の秋、山王町にある金冠塚古墳の発掘調査を実施した。この古墳の石室も、前号に記した横山噴出の石材を使用して築かれている。写真の石は、以前この古墳の石室が崩壊した際に抜き取られたもので、石室に使用していた石の一部である。石室の内側に出る面は特に念入りに加工され、加工の際に使用した工具の跡もはっきりとわかる。

さて、このような石の加工はいついどこでやったのであろうか。金冠塚古墳では、石室の床にきれいに敷き並べた敷き石の下に、石の削りかすが一面にあることが確認できた。このような例は金冠塚古墳に限らず宝塔山古墳などでも

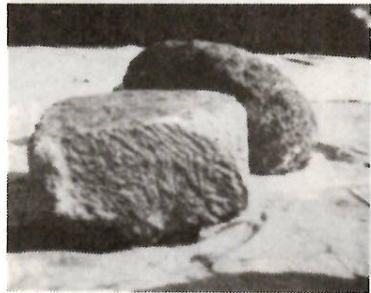

金冠塚古墳に使われていた石

古墳あれこれ(其)

埋もれた歴史を訪ねて

(43)

みられ、加工した石材を使用している古墳では、ほぼ共通しているものといえる。このことは、古墳構築の現場で石が加工されたことを物語る有力な証拠である。

石室を築くのに適当な石として、川や山野で見つけた石は、それぞれ古墳構築の場所に運び込まれたのであろう。現場には石の加工技術者(石工)が数人はいいたのであろうか。これらの石工が設計図をにらみつつ、手ごねな石を選別し、こつこつと細工を進めてい

ったのであろう。

まず、一段めの石を設計図の寸法に合わせて配置する。この上に、二段め、三段めの石を積み上げていく。それぞれの石は、上下左右の石とうまく合わせるよう、相手の石の状況に応じて細かい細工がなされていった。二・三段の石が積みまわるとその裏側に裏込め石を詰め、さらにその外側に土を盛り上げていく。この工程を数回繰り返して石室の壁は積み上がる。後はこの上に天井石をのせる。

天井石はかなりの巨石である。おそらく石室の壁の後に盛り上げた墳丘の傾斜を利用して、引きずり上げたのであろう。しかし、石室の上を移動させるのはどうしたものであろうか。石室の中が空間のままであれば、せつかく積んだ壁石が崩れることは間違いない。中に土でもいっぺい詰めたのだらうか。あるいは木組で補強したのだらうか。この工法についての記録はなにもない。石室構築の工法上で不明な点は、まだまだ多い。

図書館だより

□郷土映画をみる会(視聴覚室)
12月21日(月)「横室の歌舞伎」
農村の娯楽として、古い伝統をもつ勢多郡富士見村横室の歌舞伎を紹介する。午後6時20分からと午後3時からの二回上映します。
12月22日(火)「アラジンと不思議なランプ」
午後3時から
□ふるさと正月展(展示室)
期間 12月14日(月)～1月23日(日)
午前9時～午後5時、図書館休館日は休み

移動図書館のお知らせ

移動図書館「ひろせ号」が次の日程で図書の出し入れを行います。絵本・児童・小説・家事関係の本など、一軒九冊までの駐車所をご利用ください。雨天の場合は中止になります。

移動図書館巡回日程表(1月～3月)

月	日	午前 9:20～9:50	午前 10:00～10:30	午前 10:40～11:10	午後 1:20～1:50	午後 2:00～2:30	午後 2:40～3:10
1月	7	5	1	15	1	15	15
2月	22	1	15	15	1	15	15
3月	8	2	16	16	2	16	16
4月	25	9	4	18	9	4	18
5月	11	26	9	18	9	18	18
6月	18	15	19	19	15	19	19
7月	14	29	16	23	16	23	23
8月	18	1	25	25	1	25	25
9月	19	2	26	26	2	26	26
10月	21	4	12	29	4	12	29
11月	7	5	1	15	5	1	15
12月	22	1	15	15	1	15	15
1月	8	2	16	16	2	16	16
2月	25	9	4	18	9	4	18
3月	11	26	9	18	9	18	18
4月	18	15	19	19	15	19	19
5月	14	29	16	23	16	23	23
6月	18	1	25	25	1	25	25
7月	19	2	26	26	2	26	26
8月	21	4	12	29	4	12	29
9月	7	5	1	15	5	1	15
10月	22	1	15	15	1	15	15
11月	8	2	16	16	2	16	16
12月	25	9	4	18	9	4	18
1月	11	26	9	18	9	18	18
2月	18	15	19	19	15	19	19
3月	14	29	16	23	16	23	23
4月	18	1	25	25	1	25	25
5月	19	2	26	26	2	26	26
6月	21	4	12	29	4	12	29

一軒で9冊まで利用できます。お近くの駐車所をご利用下さい。

市役所の電話は 24-1111(大代表)です。

●市有財産のあらまし

(56年9月30日現在)

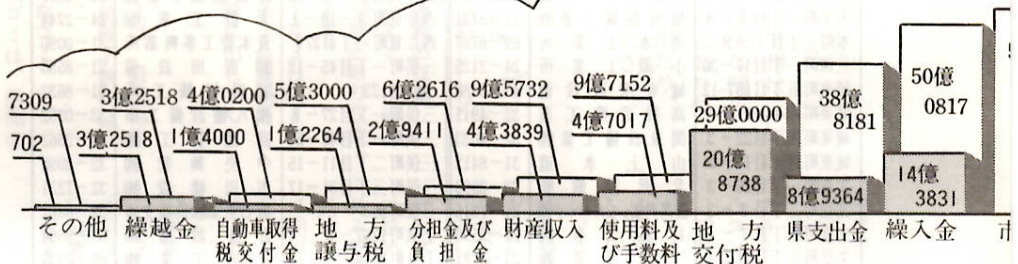
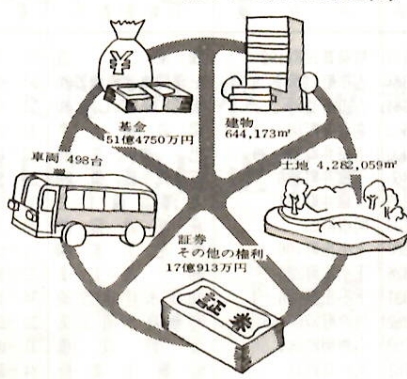

●市民の税負担

(56年度予算)



●市債の状況

(56年9月30日現在)

市債は、学校・体育館・都市計画・公園整備などの建設的な経費に充てるため、国の許可を得て借りるものです。

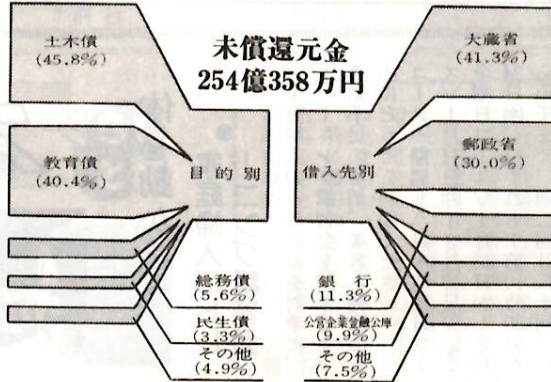

●競輪収益金の使い

(55年度決算見)

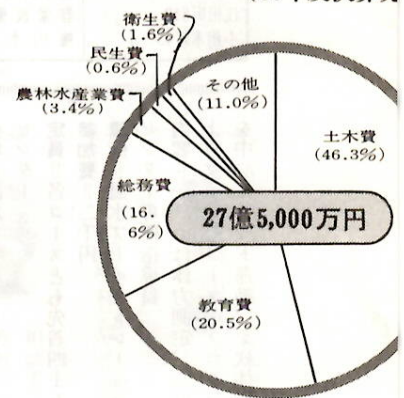

児童文化センターあんない

☎24局2548



造形教室の年賀状作り

ちです。非行や不慮の事故にもつながりやすい状態です。また家庭や社会でも年末年始のあわたし

(四) 問い合わせ 青少年課(☎内線4043)

児童館あんない

朝倉児童館 ☎65局1955
12月23日(木)「クリスマス会」みんなで楽しく過ごしましょう。

日吉児童館 ☎33局5122
12月23日(木)「クリスマス会」みんなで楽しく過ごしましょう。

□天文教室「バスに乗って冬の星を見よう」
日時 12月19日(日)、午後6時～8時
対象 小学生から中学生まで四十人
講師 南橋中教諭・関口孝さん
申し込み 12月16日(金)から、電話または直接申し込みください。
当日は寒い服装で。
□子供映画会
日時 12月20日(月)、午後1時30分～3時
内容 「キューリー夫人」「雪の女王」百人

お正月を楽しく過ごそう
▽いずれも行事の始まりは午後3時から

前橋市指定水道工事業者一覧表

所在地	工事業者名	電話	所在地	工事業者名	電話
岩神町三丁目14-4	松下水道工業所	32-0131	稲荷新田町492	藤東水道	51-3703
岩神町三丁目15-1	山波工業所	31-7284	古市町110	三洋東設備機器	51-0571
岩神町四丁目25-19	タチバナ設備	31-4784	古市町118	大和設備工事	51-6131
昭和町一丁目24-9	酒井工業所	31-9602	竜蔵寺町66-13	関設設備工業	33-0902
昭和町二丁目1-1	酒井工業所	31-5000	下細井町23-39	関巴興業	32-6184
昭和町三丁目14-9	大沢工業所	31-9865	下細井町336	五代設備工業	34-5032
昭和町三丁目15-3	茂木設備工業	32-3245	下細井町194	入澤設備工業	33-3767
昭和町三丁目26-26	丸山管工設備	31-3203	関根町23	萩原設備工業	32-2186
昭和町三丁目38-2	斎藤工業所	33-9282	下小出町196	群光工業	31-0597
国領町二丁目9-5	東邦設備工業	31-4826	下小出町220	三基工業	33-5837
若宮町四丁目4-16	青木総合設備	33-7262	下小出町626-1	三基工業	34-1298
住吉町一丁目13-12	青木総合設備	33-7262	川原町376-66	敷島水道工業	32-2347
住吉町二丁目9-12	和田設備工業	31-2790	小神明町244	塩野設備	31-0859
日吉町一丁目8-11	清水水道	32-7161	東片貝町71	駒工工業所	24-5949
日吉町三丁目251-21	関口工業所	31-9636	東片貝町639-1	上毛機械店	24-6787
日吉町四丁目1-3	富士管工設備	31-4671	西片貝町5-13-10	伸高設備工業	24-4677
大手町一丁目5-9	福田設備工業	21-8121	西片貝町3-18-1	伸高設備工業	24-2744
本町三丁目7-9	清水工業所	69-6767	西片貝町三丁目277	青木管工事業	31-0090
三河町一丁目17-30	小堀水道	24-2125	三保町一丁目45-12	前田田設	21-8553
城東町五丁目657-12	城東水道	43-6386	三保町122	田村鉄工所	31-8632
城東町四丁目21-8	高野設備工業	32-4911	三保町一丁目27-8	八幡設備工業	33-0952
城東町四丁目22-3	関東設備工業	32-4033	三保町一丁目45-26	宮地管工	24-2362
城東町四丁目19-2	山上水道	31-8412	三保町二丁目11-15	宮地管工	32-2098
文京町一丁目26-3	北沢設備	23-2593	三保町三丁目31-17	中川建設	32-1231
文京町二丁目3-3	群馬角張シェルバック	21-7316	三保町953	第七工業前橋支店	32-6661
文京町二丁目7-1	日高山事	21-5590	上泉町1267-3	野中建設	69-8564
文京町二丁目11-4	三山水道	23-3181	上泉町2694-5	野中建設	69-2935
文京町四丁目3-9	昭和設備工業	21-3952	上泉町3272	上忠設備工業	69-2054
天川原町225-24	藤設備工業	21-5740	下沖町307	荒井設備	32-1194
表町二丁目19-12	藤設備工業	21-4051	下沖町292	千木良設備	32-9297
紅雲町一丁目7-22	藤本水道工業	21-8280	茨窪町253-6	南波設備	69-1708
紅雲町一丁目9-16	藤矢尾板水道	21-4736	茨窪町1206	江木水道設備	69-0114
紅雲町二丁目7-12	町長島工業	21-5843	江木町1073-2	高木水道設備	69-0339
紅雲町二丁目23-1	町田水道工業	21-0576	天川大島町241-2	高木水道設備	61-2118
南町二丁目9-7	相川設備	21-4263	天川大島町322	原田空設	24-4897
南町三丁目3-18	前燃工業	21-3741	天川大島町502	安藤農機具店	24-1924
南町三丁目36-21	南部水道設備	21-7516	天川大島町932	藤原設備工業	24-0345
六供町994	前橋水道	21-1431	天川大島町1460	藤原設備工業	61-4054
六供町189	前橋水道	21-7475	駒形町190-3	田中設備工業	66-7073
青梨子町1188-2	植木工業	51-9752	駒形町六丁目523	天野住宅設備	66-3608
池端町185-2	藤木大工	51-9902	富田町1389	大沢設備	68-0589
総社町総社2880	藤北開設	51-6436	泉沢町1138-7	須藤商事	68-1307
総社町高井68-1	福島工業	51-6672	小原町1070-1	南雲設備	66-3305
高井町一丁目35-42	大場工業	51-3686	西善町1468-4	南雲水道設備	66-0369
元総社町2212	小林設備	51-2008	西善町1275	南雲水道設備	66-1217
下小出町564-1	藤オオモ設備工事	32-7828	西善町256	藤沢設備工業	66-0227
大渡町二丁目1-2	ニチレイ設備	53-5681	朝倉町一丁目2	群馬管業	63-2121
鳥羽町36-1	金井興業	51-6851	亀里町865	馬管業	65-0398
鳥羽町12-1	藤小野里総合設備	51-2544	鶴光路町317-4	相互設備	65-1745
江田町542	群栄設備工業	51-5219	力丸町9	下川水道	65-0228
小相木町43-1	梅山水道	52-0039	房丸町152	新井水道	65-0777

お済みですか
水道管の冬支度



早めの備えが破裂事故を防ぎます

今年も凍結シーズンがやってきました。水道管の冬支度はお済みですか。今年は例年になく雪の便りも早く、寒さも厳しくなりそうです。水道管の冬支度をもう一度点検してください。

今年も凍結シーズンがやってきました。水道管の冬支度はお済みですか。今年は例年になく雪の便りも早く、寒さも厳しくなりそうです。水道管の冬支度をもう一度点検してください。

凍結により破裂した水道管などの修理代は、使用者が負担することになっています。みなさんの家庭で水道管の破裂などの事故が発生したら、お近くの市水道局指定工事業者へ連絡して、修理するようお願いいたします。

家庭でできる防寒設備
水道管やじやぐらの保温材として、簡単に取り付けができるものを水道工事で販売していますが、家庭の奥さんでも手軽にできる方法として、①毛布やフェルト、荒縄などを巻き、その上からビニールテープを巻いて、保温材がめれないようにする②屋外の水道管は段ボール箱や木箱などをかぶせる③メーターボックスの中に、布切れやもみ殻などを入れる——などがあります。

水道管が凍って水が出ないときは、凍った部分にタオルやふきんをかぶせ、その上からぬるま湯をゆっくりかけてください。熱湯を急にかけると、ひび割れなどが起きることがありますので、注意してください。



ぬるま湯をかけ、ゆっくりと溶かす

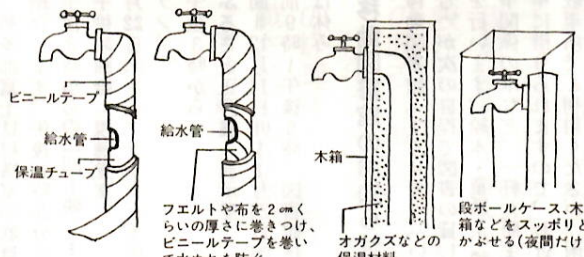

フェルトや布を2cmくらいの厚さに巻きつけ、ビニールテープを巻いて水ぬれを防ぐ
段ボールケース、木箱などをスッポリとかぶせる(夜間だけ)
オガクスのなどの保温材

体を動かそう
●家庭婦人のトレーニング講習会
家庭婦人のみなさんを対象に、トレーニング講習会を開きます。運動不足の解消、美容と健康のためにどうぞご利用ください。
コース・期間Ⅱ八月・木曜日コースⅡ11月11日(月)Ⅱ3月25日(木)Ⅱ八月・金曜日コースⅡ1月13日(水)Ⅱ3月24日(木)Ⅱいずれも午前10時30分から正午まで、週二回計二十回、ただし祝日を除きます。
会場Ⅱ温水プール・トレーニングセンター
定員Ⅱ各コースとも先着四十人
参加費Ⅱ二千元
講師Ⅱ温水プール・トレーニングセンター専任指導員
内容Ⅱ一日目は体力測定、二日めより女子一般コースのプログラムを中心にマッソ運動、柔軟体操を

スポーツ



ゴールイン 昨年の大会

1月24日、大穴で
●スキー大会
日時Ⅱ1月24日(日)午前9時30分
会場Ⅱ大穴スキー場(水上町)
対象Ⅱ1月11日現在、市内在住・在勤・在学者
種目Ⅱ大穴回競技Ⅱ小学生男女中学生男女、一般男子10歳代(高校男子を含む)、20歳代、30歳代、40歳代、50歳以上、女子(高校女子を含む)Ⅱ八幡場対抗競技Ⅱ大回転年輪別十人、リレー年輪制限なし四人
※年齢は1月23日現在です。
参加費Ⅱ百円(保険料・大会当日の傷害のみ有効)
申し込みⅡ12月21日(月)から1月11

コース	参加費	時 間	募集人員
幼稚園			
月・水	4,140円	午後 2:30 ~ 3:40	30人
木・金	3,600		30
小 学 生			
月	880	午後 4:00 ~ 5:20	20
水	960		30
木	800		20
金	800		30
土・A	880	午後 2:00 ~ 3:20	30
土・B	880	午後 4:00 ~ 5:20	20
日・前	880	午前10:30 ~ 11:50	10

追加募集
幼児・小学生 水泳講習会
定員に満たないコースについて、次のとおり追加募集します。
期間Ⅱ1月13日
申し込み方法Ⅱ12月23日(木)午前10時から午後5時までに参加費を添えて、直接温水プール・トレーニングセンターで受講手続きを済ませてください。先着順で定員になりしだい締め切ります。
問い合わせⅡ同センター(☎31496)
コース別参加費・講習時間・人員Ⅱ表のとおり

ご応募ください
計量モニター

市では、家庭の主婦の中から計量モニターを募集します。ご希望のかたはふるってご応募ください。
この制度は、日ごろの買い物時の計量の様子を消費者自身に知ってもらい、計量に対する見方・関心を深めていただきます。また、その結果を生産者、販売者に知らせ、注意を促すことにより消費者保護の推進に役立てます。
□募集人員Ⅱ十人
□応募資格Ⅱ計量に関心をもつ家庭の主婦。二人一組でもけっこうです。
□委嘱期間Ⅱ1月20日(木)~3月20日(土)の二か月間
□応募方法Ⅱハガキに住所、氏名・年齢・職業(生計上主となる者の職業)・家族人員・電話番号を明記のうえ、次の所へ送付してください。〒371前橋市大手町三丁目一五・一五、前橋市公営事業部管理課計量係(☎4524)、電話でも受け付けます。
□締め切りⅡ1月10日(日)まで
□謝礼Ⅱ四千元
日(月)までに参加費を添えて保健体育課へ
問い合わせⅡ同課(☎内線4032)へ。

健康手帳

原因 消化性潰瘍(かいよう)の成因としては、中枢神経系・自律神経系の異常・セクレチン等消化管ホルモンの自動調節の障害等があげられます。さらに高齢者では、動脈硬化による血管障害も発生に影響するといわれています。そのほか、個人個人の体質・性格・年齢・社会環境なども関連があるといわれています。潰瘍は、胃・十二指腸に発生する局所の病変というよりも、全身性疾患として

理解する必要があります。症状 消化性潰瘍の三大症状には、出血・疼痛(とう)・痛・酸症状があり、そのほかの症状としては、腹痛・嘔吐(おうと)・食欲不振・体重減少(えんじつしょうじく)・貧血(ひんけつ)・悪臭(あくしゅう)・腸鳴(ちやうめい)・便秘(べんぴ)・下痢(げり)・夜間頻尿(よかんひんせう)・睡眠障害(すいみんしょうがい)・不安(ふあん)・抑うつ(うつ)・自死(じし)の企て(こころ)などがあります。治療 潰瘍の治療法には、手術をしない内科的療法と手術を

消化性潰瘍

があり、内科的療法には次のような治療法があります。①精神および肉体的安静・潰瘍の治療では、外来治療よりも入院治療の方が優れているといわれています。これは、精神的・肉体的ストレスから解放されるからです。②食事療法：急性期で、疼痛が強いときには、軟らかい食物にします。香辛料・アルコール・コ

加入の届け出は、一月四日から市役所一階市民課総合窓口センターで受け付けます。該当する人は手続きをしてください。○：詳しくは、国民年金課(内線3133・3134)にお問い合わせください。

もう納めましたか



楽しい催しがいっぱい 昨年のクリスマス

クラブの会員募集

日程など表のとおり

外国人も

加入できます

国民年金だより

20日にクリスマスの集い

老人福祉センターしきしま案内

33-2121

老人福祉センター・クラブ活動日程表														
ゲートボール	歌謡曲	社交ダンス	踊り	陶芸	俳句	民謡	フリパワロン	手編み	書道	貼絵	紙人形	クラブ名		
21日	24日	17日	23日	14・28日	23日	22日	13日	19日	14日	12日	15日	1月		
11・25日	14・28日	7・21日	6・20日	4・18日	13・27日	5・19日	10・24日	9・23日	11・25日	9・23日	5・19日	2月		
11・25日	14・28日	7・21日	6・20日	4・18日	13・27日	5・19日	10・24日	9・23日	11・25日	9・23日	5・19日	3月		
木	日	日	土	木	土	金	水	火	木	火	金	曜日		
				タオル一枚・前掛け	筆記用具	筆記用具	ハンカチ	かきばり・棒ばり	すすり・墨汁・太筆・文鎮	菓子折箱・筆記用具	白糸・黒糸・筆記用具	はさみ・ものさし・白糸・黒糸・筆記用具	持参するもの	
				千円			千円	千円	千円	八百円	千円	材料費 (二回につき)		

健康のためが40%

シルバー人材センター

入会の動機 「健康のため」が40% 発足当初二百三十人であった会員が、十一月末には二百八十七人と四か月間で約五十人も増えました。高齢化社会の進む中で会員たちは、短期的、補助的な仕事に元気に従事しています。会員のかたの入会の動機をみると、「健康のため」(三九・六%)、「社会のために役立ちたい」(二二・五%)、「自分の能力を発揮したい」(二五・八%)、「家計を補助するため」(七・七%)、「生活を維持するため」(四・六%)、「こづかいが欲しい」(三・五%)などとなっています。大部分の人が、積極的な社会参加を通して充実した生活を送っています。

相談と検診

ヒール・喫煙は避けるべきです。これに喫煙は、潰瘍治療(ゆ)を遅らせることが確認されています。③薬物療法：いろいろの薬物療法があります。潰瘍は多くの場合、内科的療法で治りますが、大出血を起こした場合・穿孔(せんこう)・潰瘍性大腸炎・がん化する場合・内科的療法でなかなか治らない場合には、手術を行わなければいけません。(前橋市医師会)

日曜・祝日・年始休日当番医表											
月	日	週	内 科	外 科	婦人科	耳鼻科	眼 科	歯 科			
1月	1日	祝日	町田内科医院 荒子町1205 68-2812 内児	南橋医院 青柳町337 31-4624 内児	中田小児科医院 大根町1-39-1 51-1360 内児	アクザワ医院 天川大島町1041-7 63-1228 外内児	今井産婦人科内科 東片貝町875 21-1000	村上耳鼻咽喉科医院 千代田町3-3-21 31-3665	よしとも眼科 高崎市天神町125 62-0050		
	2日	休日	森田医院 山王町1-7-1 66-4089 内児	北条医院 北条町88 69-8050 内	尾内小児科医院 下川町15-2 65-4005 児	中嶋医院 小原町216-1 66-1601 外	野村産婦人科 (下沖)下沖町129 34-7100	矢部医院 大手町3-4-17 31-3524	羽生田眼科医院 千代田町2-10-13 32-1000		
	3日	第1日曜	永島内科医院 三俣町2-11-20 32-6435 内	野町医院 総社町植野711-5 51-1300 内児	柳川小児科医院 天川大島町956-4 63-1600 児	篠崎医院 大友町2-9-6 53-5553 脳神外	山王病院 東善町8-2 66-5410	田口耳鼻咽喉科医院 表町2-18-3 24-3424	丸山眼科医院 高崎市片岡町2-6 22-7178		
	10日	第2日曜	新井医院 表町2-8-11 21-7311 内児	早川医院 文京町1-46-6 21-6324 内児	春山医院 日吉町2-8-15 33-1551 内	うい小児科医院 千代田町1-8-5 31-2468 内児	神岡産婦人科医院 岩神町2-7-18 31-0691	田中耳鼻咽喉科医院 大手町2-17-3 21-6431	山田眼科医院 西片貝町1-282-14 32-1213		
	15日	祝日	村山医院 表町1-13-17 21-4643 内児	茂木医院 三俣町1-46-17 23-1700 内	川上医院 朝倉町2-3-17 63-1863 内児	嵯峨小児科医院 青柳町494 32-1188 児	三村整形外科医院 上細井町203-1 34-4477 整	道下産婦人科医院 平和町1-7-3 31-7821	豊田耳鼻咽喉科医院 千代田町5-19-11 31-3411		
	17日	第3日曜	アキヤマ医院 平和町2-16-12 31-5265 内児	田中内科医院 古市町855 51-0254 内	松本内科医院 日吉町3-253-2 31-4728 内	橋本小児科医院 南町3-35-6 21-9755 児	木村医院 平和町2-1-7 31-3070 外	中野産婦人科医院 国領町2-2-12 33-5588	竹越耳鼻咽喉科医院 住吉町1-16-12 31-3658		
	24日	第4日曜	田所医院 三河町2-16-3 24-3053 内児	総社町内科深沢医院 総社町3-2-5 52-1333 内	駒形医院 表町1-3-2 21-8220 内	堀内小児科医院 日吉町4-1-19 31-5348 内児	政谷外科医院 国領町2-19-3 31-0148 外	婦人科内科九江医院 南町4-24-16 21-8310	新前橋耳鼻咽喉科 古市町78 53-6170		
2月	31日	第5日曜	大川医院 若宮町2-2-10 31-5288 内児	井上内科医院 本町3-6-7 24-3854 内	広瀬内科小児科医院 広瀬町1-21-10 63-1226 内児	戸所小児科医院 総社町総社1248 53-2351 児	岩崎外科医院 紅雲町1-3-9 21-4772 外	小原産婦人科医院 青柳町362 32-6314	二の宮耳鼻咽喉科 住吉町1-5-18 31-0749		

市役所の電話は 24-1111(大代表)です。

あなたがい
います

【現金二万七千九百七十七円】前橋連合商協同組合青年会（山崎米治会長）から社会福祉のために、現金十万円、昭和町一丁目・石原泰次郎さんから、身体障害者福祉のために、

【草ぼうし三十本】市生活改善グループ連絡協議会（狩野米子会長）から、環境美化のために、

【鉢植え二十二鉢】県グリーンサービス協会前橋支部（前橋園芸株式会社、有限会社赤城グリーンリース、万葉園グリーンサービス）から、市庁舎内の環境緑化のために、

【現金二万円】文京町一丁目・細野智子さんから、社会福祉のために、

【はんでん三枚・ちゃんちゃんこ一枚・袋五枚】関根町・山田フクさんから、社会福祉のために、

【バスタオル十五枚・タオル百枚】若宮町の匿名のかたから、社会福祉のために、

【現金十万円】中央駅前通り商工会（永野繁夫会長）から、災害遺児、母子・父子家庭援助基金に、

【社会福祉事業基金寄付金として五万円】南町四丁目・小平ナヲ子さんから、五万円、下長磯町・松本助五郎さんから、二十九万一千円、各地区民生・児童委員協議会から（芳賀地区・一万四千円、永明地区・二万二千円、若宮地区・一万四千円、東部地区・二万五千円、下川淵地区・一万円、南部地区・二万一千円、東地区・二万四千円、清里地区・五千円、北部地区・二万六千円、南橋地区・三万三千円、城東地区・一万八千円、元総社地区・一万九千円、桂萱地区・三万二千円、上川淵地区・二万八千円）

前橋けいりん

12月19日（土）・20日（日）・21日（月）、1月2日（土）・3日（日）・4日（月）に開催します。

○：当日は競輪場付近の交通混雑が予想されますので、市民のみなさんご協力をお願いします。

新春時局講演会

日時 1月13日（火）午後1時30分～3時
会場 商工会議所

内容 経営とコンピュータ（O.A.を中心として）
講師 富士通（株）営業推進本部・木船光章さん
定員 100人（定員になりしだい締め切ります）
申し込み 工業課（☎内線3612）または商工会議所（☎5111）へ、無料

日ごろから
きれいな選挙

公職選挙法により、公職の候補者（立候補予定者および現在公職にある人を含む）などは選挙に関係のあるなしにかかわらず、また、どのような名義でも、選挙区内の人々に対して寄付をすることは禁止されています。

有権者がこれらの寄付を求めたり、受けたりすることも禁止されています。

【具体的禁例】
・お歳暮やお中元
・お祭り、集会、旅行などの寄付
・結婚、入学などのお祝品やお金
・お葬式の香典や供花

統計功労者表彰
市では、統計調査に多年従事し、その功績が特に顕著な調査員を選んでは、統計功労者として毎年市長表彰を行っています。今年の表彰は、十一月二十

五日に市役所で行われました。表彰された十五人のかたは次のとおりです。

敬称略
藤澤源八（本町一丁目）宮田勝男（千代田町五丁目）小林専二（大手町一丁目）鈴木勝次（下長磯町）増沢慶次（日吉町四丁目）初山喜代治（大手町二丁目）小山照子（下長磯町）松下伸子（宮神町三丁目）音田妙子（朝倉町一丁目）大崎令子（文京町一丁目）小林一枝（六供町）福田百合子（元総社町）石川照子（天川原町）新井博（鶴光路町）羽鳥繁夫（徳丸町）

三三情報

赤城少年自然
の家利用案内

紅葉の終わりが、ひっそりと静まりかえった赤城山にも十一月六日には初雪が降り、そろそろ冬本番を感じさせます。

赤城少年自然の家では、市民のみなさんに、ウィンタースポーツを楽しんでもいただくためにお待ちしています。

対象 ①子供会、ボーイスカウト、ガールスカウト、各種少年団、クラブなど ②PTA、青年団、婦人会など ③家族など十人以上のグループ

利用料 ①八宿泊一泊につき大人六百元、未成年四百円、中学生以下二百円（食事・三食で三千元）
申し込み 利用日の一週間前までに、赤城少年自然の家（☎027287局8277）へ。

調査にご協力を
工業統計調査、工業調査、工業実態調査、エネルギー消費統計調査が十二月三十一日現在で全国一斉に行われます。調査員が、十二月二十日ごろから調査をお願いいたしますので協力ください。

工業統計調査は、全国製造業の

使用料 ①八宿泊一泊につき大人六百元、未成年四百円、中学生以下二百円（食事・三食で三千元）
申し込み 利用日の一週間前までに、赤城少年自然の家（☎027287局8277）へ。

調査にご協力を
工業統計調査、工業調査、工業実態調査、エネルギー消費統計調査が十二月三十一日現在で全国一斉に行われます。調査員が、十二月二十日ごろから調査をお願いいたしますので協力ください。

工業統計調査は、全国製造業の

使用料 ①八宿泊一泊につき大人六百元、未成年四百円、中学生以下二百円（食事・三食で三千元）
申し込み 利用日の一週間前までに、赤城少年自然の家（☎027287局8277）へ。

調査にご協力を
工業統計調査、工業調査、工業実態調査、エネルギー消費統計調査が十二月三十一日現在で全国一斉に行われます。調査員が、十二月二十日ごろから調査をお願いいたしますので協力ください。

家庭の日の標語に入賞した
女屋正雄さん(82)

上大島町579-3

子供の世代と孫の世代を温かく見つめるお年寄りの心がよく表われている。特別に深く考えたわけじゃないんです。いいことをしたときはほめてやらなくちゃ。

近所の子供たちがお年寄りの手を引いて、道路を渡っている光景がヒントになったという。

女屋さんの家は、奥さんと息子

の製造業を対象に行います。調査結果は、申告者へ利害関係の生ずる目的には使用されませんので、ありのままを記入してください。

相談

【心配ごと相談】
12月18日（金）市母子福祉センター、永明公民館
12月22日（火）スズラン百貨店五階
12月25日（金）市母子福祉センター、桂萱公民館
いずれも午後1時～4時

【人権相談】
1月8日（金）前橋西武七階、午後1時～4時
1月16日（土）城南支所、午前10時～正午

相談内容は人権・身の上相談、登記、戸籍、供託など
【幼児の教育相談】12月26日（土）、午後1時～3時、3歳から6歳までの心や体に障害があつて悩んでいる幼児を、お持ちのかたはご利用ください。

【婦人悩みごと相談】土・日曜、休日を除く毎日午前9時～午後4時、市役所一階福祉事務所15番窓口、電話相談（☎内線3147）
【青少年相談】日曜、休日を除く午前9時～午後5時、青少年課（☎9511）

でも、ゲートボール、菊作りなどを楽しんでいる。

また、「独学」の短歌もたしなむ。老人クラブ活動の拠点となっている、観音堂には、女屋さんの作品が数多く飾ってある。

八十を越えて元気に活躍できるわけは、との問いに、奥さんのかねさん（㊟）が「朝早くからまめに動くから……」と答えてくれた。

女屋さん夫妻は来春、結婚六十周年を迎える。

「人を引っぱっていくような柄じゃないんです。頼まれると断わるのが苦手なもので……」とひかえめに話す。現在も、上大島町に二つある老人クラブの常任顧問、会にとってなくてはならない存在だ。もちろん最高齢の一會員として

新・まえばし風土記

心の中の流れ

— 広瀬川今昔(六) —

転動してきた新聞記者が、広瀬川を見てその川幅の狭さに驚いた、という話を聞いたことがある。名に似合わず、ということだ。だが、広瀬川は前橋の人々にとって、これはとても大きな川なので、これは川の名がここに使用されている。

木瀬村——旧・勢多郡木瀬村は明治二十三年（一九〇〇）、広瀬川と桃木川から一字ずつ採って村名にした。地理的に、まったく二つの川に抱かれた形の村だったからだろう。広・桃両川は、この旧木瀬村地内の小屋原町で合流し、伊勢崎を経て佐波郡境町で利根川に注いでいる。

村は昭和二十九年以後の町村合併で解散したが、学校名木瀬中にその名を残している。四十七年に開校した西片貝町にある桃瀬小も木瀬村とまったく同じ発想の命名だ。

広瀬団地。四十三年に誕生した世帯数三千四百を超す、北関東一といわれるマンモス団地である。広瀬川と、下大島町で分かれる利根川に沿って長く広がっている、利根川西の大根団地と双璧（そうへき）だ。広瀬町一丁目三丁目となり、広瀬小、広瀬中がある。

地域に本を配る図書館移動文庫で「ひろせ号」が活躍している。比刀根橋。比刀根は、昔は広瀬川の別名だったようだ。その名を採ったこの橋は、数ある広瀬川の橋の中でも、最も中心部にあるだけに、いちばん親しまれている橋といっていこう。

隣りの厩橋、諏訪橋などよりも新しいことは間違いがないが、架橋

の年代はわからない。現在の橋はその姿が、大正・昭和初期のモダンな感覚にあふれるデザインで、ひととき印象的だ。

比刀根橋には、忘れられることのない歴史が秘められている。昭和二十年八月五日、前橋は米軍機B29九十二機による大空襲にさらされ、一夜にして市域の八割を焼失し、五百三十五の尊い人命を奪われた。

当時、比刀根橋の北側橋ぎわにあった防空壕（こう）は、造りがりっぱで機銃掃射と呼ばれていたという。空襲開始と同時に発生した火災を避けて、三十人ほどの人々がここに入り込んだ。火災の焦熱は、さうさうと詰め

の壕内ではさらに倍加し、実に十二人が窒息死するという悲惨な結果を招いてしまった。

壕外でも、近くでさらに十五人が死傷したのである。

比刀根橋のコンクリートの欄干には、広瀬川の川辺に避難した人々をねらったといわれる機銃掃射の弾痕が、十五年後の改装のときまで無気味に残っていた。

比刀根橋防空壕の跡地に、プロンズの「鳩を持った母子像」がある。前橋空襲被害者の慰霊と、平和への願いを込めて、遺族の人々によって建てられた「前橋空襲記念碑」である。

広瀬河畔には、文学碑をはじめとする数々のモニュメントが建っている。比刀根橋ぎわの、この折りの姿も、広瀬川の流れとともに、いつまでも市民の心に生き続けることだろう。

△広瀬川今昔・了

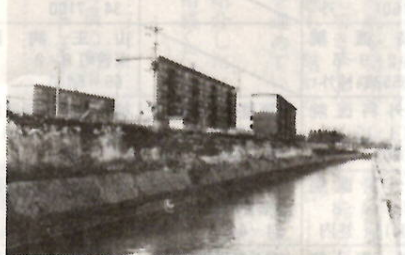

広瀬団地に沿って流れる広瀬川