



図書室などのある手前の建物は別棟で、地域住民のための学校開放用にくふうされています。

### 前橋さんぽ

明るく輝くクリーム色の校舎、広々とした真つ平な校庭——。  
新設校元総社北小学校に、元氣いっばい新一年生の歌声が響きます。  
新しうめの学校で、十七学級六百五十人の子供たちの新学期が始まりました。だれにも誇れる学校に——豊かな人づくりを目指す、校長先生はじめ職員二十四人の目も生き生きと輝いています。

### ピツカピカ新設校

五十三年度からこの五年間の市立学校新設は、小学校四、中学校二。元総社北小の場合新設費用は、土地取得、工事費、備品費その他で約十三億円にのぼる。

### わたしと元総社北小学校



#### 胸がはずんで

佐鳥由美さん 六年生は六日に机の整理やなにかをお手伝いしたんです。初めて学校を見たとき、校舎が大きくて、なにもかも新しくって、胸がはずんでるような気がしました。新しく入ってきた一年生の見本になるような、いい六年生になりたいと思います。(元北小六年生)

## 水と緑の月間行事

### 緑化苗木の無償配布など

緑と花の美しい季節です。市とまちを緑にする会、すばらしい前橋市、市民活動協議会では、四月中旬から五月中旬までを「水と緑の月間」として、多彩な行事を行います。みなさんのご参加をお待ちしています。

□緑の羽根募金と緑化苗木の無償配布  
4月22日(木)①馬場川遊歩道公園(第一勧銀裏)・苗木千六百本②広瀬川河畔緑地(諏訪橋際)・苗木千本、いずれも午前10時  
5月7日(金)馬場川遊歩道公園(第一勧銀裏)・苗木二千本、午前10時30分  
□緑と花の講習会  
5月2日(日)室内で楽しめる鉢物の作り方  
5月16日(日)山草の鑑賞と育て方  
5月23日(日)バラの楽しみ方  
いずれも、時間は午後1時～3時、会場は敷島公園ばら園  
希望者はハガキまたは電話で公園緑地課(〒371前橋市大手町二丁目二一、☎内線3932)へ。  
当日の参加でも結構です。

□市民植木市  
日時 5月1日(土)～5日(木)、午前9時～午後5時  
会場 敷島公園ばら園  
□バラ苗木即売会  
市の花・バラの苗木三千本を低価で販売します。  
日時 5月23日(日)、午前9時～正午  
会場 敷島公園ばら園  
□生け垣作り奨励事業  
詳細は六面に掲載してあります。

\* \*  
○水と緑の月間行事についてのお問い合わせは、公園緑地課(☎内線3932)へ。

### 市民文化会館利用の受付開始…2面

- ▽敬老号、萩・高野山・甲州方面へ…3面  
▽「朝の広瀬川」に観光百景最高賞…4面  
▽ヨガ美容体操など六教室を開設…5面  
▽緑と住もう、生け垣作り奨励金…6面  
▽お済みですか?はしか予防接種…7面  
▽帰郷した下村善太郎(初代市長)…8面



# 利用申し込みをどうぞ

## 5月1日受付開始

### 市民文化会館

市民の文化芸術活動の新しい拠点、市民文化会館（南町三丁目）は、十一月のオープンに向けて工事が進んでいます。市民文化会館の管理運営に当たる文化振興公社では、五月一日から、市民文化会館の利用申し込みを受け付けます。各種の発表会、展示などにご利用ください。

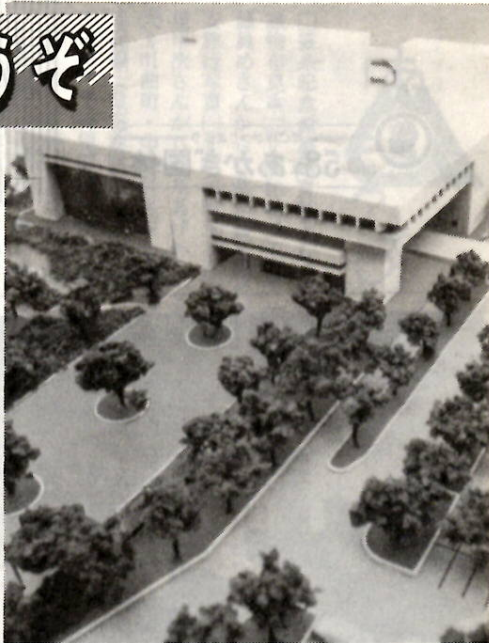

前橋駅南の一角に生まれる文化の殿堂

### 見舞金を支給

#### 人工肛門・膀胱受術者

市では、人工肛門および人工膀胱受術者に見舞金を支給します。支給資格①本市に居住し、住民票に記載されている人②厚生年金の障害年金などを受けていない人③同居の生計中心者の前年の所得税額が四十万円以下の人④見舞金額⑤受術者一人につき月額二千七百円（所得税額が二十万円以上のかたは千五百円）申し込み⑥医師の手術証明書と印

#### 特定疾患の人

市では、原因不明で治療方法も確立していない特定疾患で、お悩みの人に見舞金を支給します。申請対象となる疾患名①スモン病、ペーネット病、重症筋無力症、全身性エリテマトーデス、再生不良性貧血、多発性硬化症、サルコイドーシス、筋萎縮性側索硬化症、強皮症、皮膚筋炎および多発性筋炎、特発性血小板減少性紫斑病、

結節性動脈周囲炎、潰瘍性大腸炎、大動脈炎症候群、ビュルガー病、天疱瘡、せき髄小脳変性症、クロリン病、劇症肝炎、悪性関節リウマチ、パーキンソン病、アミロイドーシス（原発性）、後縦靱帯骨化症（黄色靱帯骨化症を含む）、ハンチントン病、小児慢性低血圧性腎臓病、尿の小児慢性腎臓病、腎機能不全のため人工透析療法を受けている人、進行性筋ジストロフィー、児童（十八歳未満）のネフローゼ、ガン、ぜんそく（重症児）

申し込み⑦印鑑、医師の診断書または特定疾患医療受給者証、申請者名義の預金通帳を持って厚生課へ。申請した月から見舞金（月額二千七百円）の対象となります。

#### 身体障害者向け市営住宅

##### 入居者募集

市では、五十七年度に南橋、朝倉、江木の三団地に市営住宅（中層）の建設を計画しています。身体障害者向け住宅として、南橋団地に三戸、朝倉・江木団地にそれぞれ二戸、合計七戸を予定しています。希望者は、四月二十八日（木）まで

旧市役所曲輪橋分室三階（大手町二丁目三二五）申込方法①直接申請のこと。電話・郵便での申し込みは受け付けません。申請時に、必ず印鑑（団体印・代表者印）をご持参ください。申込受付期間②大ホール・小ホール

①ル・リハール・サロ・楽屋：利用する日の属する月の一年前から七日前までの間②展示ホール・会議室・練習室：利用する日の属する月の一年前から三日前までの間。例えば、五十八年五月中に大ホールを利用する場合は、今年の五

市民文化会館・施設使用料								
利用区分			使用料					
			午前	午後	夜間	全日		
			9時～12時	13時～17時	18時～22時	9時～22時		
大ホール (1,200席)	平日	入場料を徴収しない場合	18,000円	28,000円	36,000円	82,000円		
		入場料を徴収する場合	1,000円以下の場合	23,400	36,400	46,800	106,600	
			1,000円を超え3,000円以下の場合	28,800	44,800	57,600	131,200	
			3,000円を超える場合	36,000	56,000	72,000	164,000	
	土曜日・休日	入場料を徴収しない場合	23,000	36,000	46,000	105,000		
		入場料を徴収する場合	1,000円以下の場合	29,900	46,800	59,800	136,500	
			1,000円を超え3,000円以下の場合	36,800	57,600	73,600	168,000	
			3,000円を超える場合	46,000	72,000	92,000	210,000	
	小ホール (600席)	平日	入場料を徴収しない場合	9,000	14,000	18,000	41,000	
			入場料を徴収する場合	1,000円以下の場合	11,700	18,200	23,400	53,300
				1,000円を超え3,000円以下の場合	14,400	22,400	28,800	65,600
				3,000円を超える場合	18,000	28,000	36,000	82,000
土曜日・休日		入場料を徴収しない場合	11,000	18,000	23,000	52,000		
		入場料を徴収する場合	1,000円以下の場合	14,300	23,400	29,900	67,600	
			1,000円を超え3,000円以下の場合	17,600	28,800	36,800	83,200	
			3,000円を超える場合	22,000	36,000	46,000	104,000	
大展示ホール (669.28㎡)		平日	6,000	10,000	12,000	28,000		
		土曜日、日曜日、休日	7,000	12,000	15,000	34,000		
小展示ホール (190.0㎡)		平日	1,800	2,900	3,600	8,300		
		土曜日、日曜日、休日	2,300	3,700	4,600	10,600		
第1会議室 (54.5㎡・35人)			900	1,400	1,800	4,100		
第2会議室 (54.5㎡・35人)			900	1,400	1,800	4,100		
第3会議室 (和室・31.24㎡・20人)			600	900	1,200	2,700		
第4会議室 (和室・43.32㎡・30人)			800	1,200	1,600	3,600		
第5会議室 (132.78㎡・100人)			2,000	3,200	4,000	9,200		
第1リハーサル室 (167.9㎡)			2,000	3,200	4,000	9,200		
第2リハーサル室 (122.4㎡)			1,300	2,000	2,600	5,900		
第1練習室 (49.09㎡)			600	900	1,200	2,700		
第2練習室 (49.09㎡)			600	900	1,200	2,700		
1号楽屋 (22.5㎡・3人)			300	500	700	1,500		
2号楽屋 (23.01㎡・4人)			300	500	700	1,500		
3号楽屋 (和室・32.88㎡・15人)			500	800	1,000	2,300		
4号楽屋 (和室・36.3㎡・20人)			500	800	1,000	2,300		
5号楽屋 (46.43㎡・30人)			700	1,100	1,400	3,200		
6号楽屋 (23.38㎡・8人)			400	600	800	1,800		
7号楽屋 (26.81㎡・12人)			400	600	800	1,800		
8号楽屋 (7.92㎡・2人)			200	300	400	900		

注：上記の使用料は基本的なもので、営利宣伝の目的で使用する場合や市外の人を利用する場合などは、別の規定があります。

注・上記の使用料は基本的なもので、営利宣伝の目的で使用する場合は別な規定があります。

### 市政の足音

☆市庁舎12階から眺めれば四月四日の庁舎十二階市民ロビー開放に千人を超す市民が訪れ、前橋の大展望を楽しみました。来月の開放は五日「こどもの日」。

☆「アイビータウン日吉」七十戸の住宅・店舗のある住宅地区改良事業が完成。県民会館付近の一角に、都市景観を一変する新しいビルが誕生しました。

☆国体まであと二日秋大会548日、夏季514日、全国身障者スポーツ大会562日。開会日までの日数を知らせる残暦板が庁舎玄関にお目見え。

☆28日オープン蚕糸記念館貴重な明治の洋風建築で前身は蚕糸試験場。ばら園に移築されて蚕糸関係の資料を保存、展示する記念館としてお役に立ちます。

☆お年寄りの交通安全老人クラブ連合会が初の交通安全教育推進大会を開催。意見発表や決議などを通して、自ら守る交通安全への努力を誓い合いました。



建設的な意見が統出 4月9日

☆水道管理者に鎌塚氏藤島清多氏の退職により空席だった水道事業管理者に、一日付で鎌塚正氏が任命されました。



# 市民敬老号

募集 会員

## お年寄りの楽しみ旅行



毎年好評な市民敬老号の旅 昨年

### 「しきしま」案内

33局 2121

老人福祉センターで募集したクラブ活動のうち、次の五クラブについて追加募集します。あなたの趣味を広げてみませんか。クラブ名・日程

- 老人福祉センターで募集したクラブ活動のうち、次の五クラブについて追加募集します。あなたの趣味を広げてみませんか。クラブ名・日程
- 紙人形 5月14日・28日、6月11日・25日、7月16日、8月13日・27日、9月10日・24日
- リボンフラワー 5月12日・26日、6月9日・23日、7月14日、8月11日・25日、9月8日・22日
- 歌謡曲 4月24日、5月8日・22日、6月12日・26日、7月24日、8月14日・28日、9月11日・25日
- 七宝焼 4月23日、5月7日・21日、6月4日・18日、7月9日、8月6日・20日、9月3日・17日
- 陶芸 4月22日、5月6日・20日、6月3日・17日、7月1日・15日、8月5日・19日、9月2日・16日
- 時間 午前10時30分～午後2時30分
- 申し込み 老人福祉センターへ

市では、前橋市老人クラブ連合会、前橋駅旅行センター、日本交通公社前橋支店との共催で、お年寄りのみなさんに親しまれて「市民敬老号」の参加者を募集します。

参加希望のかたは五月三十一日(月)までに、町内の老人クラブ会長、日本交通公社前橋支店、前橋旅行センターのいずれかに申し込んでください。

今年十二月三十一日現在で、満六十歳以上の人(大正十一年以前に生まれた人)には、市から一人千五百円以内で補助します。

往復新幹線利用、前橋東京間は団体専用臨時電車利用、見学地は秋芳洞、萩焼会館、指月公園、松陰神社、東光寺(湯田温泉、萩泊) △Bコース▽「弘法大師開山の高野山と名勝和歌の浦の旅」 9月20日(月)・22日(水)・23日(木) 費用五万三千五百円、定員五百人、往復新幹線利用、前橋東京間は団体専用臨時電車利用、見学地は新和歌浦、高野山、紀三井寺、和歌山城(新和歌浦泊) △Cコース▽「歌謡道中、甲州ぶどう狩りと身延山下部温泉の旅」 10月5日(火)・6日(水)・泊二日、定員五百人、費用二万五千円、往復団体専用臨時電車利用、見学地は身延山、白糸の滝、河口湖、ぶどう狩り(下部温泉泊) □その他 △Aコース▽「初秋の秋芳洞と史跡文化財の街、萩の旅」 9月6日(月)・8日(水)・泊三日、費用六万二千五百円、定員五百人、往復新幹線利用、前橋東京間は団体専用臨時電車利用、見学地は秋芳洞、萩焼会館、指月公園、松陰神社、東光寺(湯田温泉、萩泊) △Bコース▽「弘法大師開山の高野山と名勝和歌の浦の旅」 9月20日(月)・22日(水)・23日(木) 費用五万三千五百円、定員五百人、往復新幹線利用、前橋東京間は団体専用臨時電車利用、見学地は新和歌浦、高野山、紀三井寺、和歌山城(新和歌浦泊) △Cコース▽「歌謡道中、甲州ぶどう狩りと身延山下部温泉の旅」 10月5日(火)・6日(水)・泊二日、定員五百人、費用二万五千円、往復団体専用臨時電車利用、見学地は身延山、白糸の滝、河口湖、ぶどう狩り(下部温泉泊) □その他 △Aコース▽「初秋の秋芳洞と史跡文化財の街、萩の旅」 9月6日(月)・8日(水)・泊三日、費用六万二千五百円、定員五百人、往復新幹線利用、前橋東京間は団体専用臨時電車利用、見学地は秋芳洞、萩焼会館、指月公園、松陰神社、東光寺(湯田温泉、萩泊)

### 56年度分 未納は今すぐ

五十六年度の保険料はもう納め終わりましたか。もう一度確かめてください。納めていない場合は必ず今月中に納めてください。五月になりますと、直接市役所では取り扱えなくなり、めんどろになります。国民年金の保険料を未納のままにしておくと、将来、老齢年金が受けられないばかりか、障害年金

### 現況届は5月中旬

国民年金の障害年金、母子年金、準母子年金、遺児年金、寡婦年金を受けている人は、五月三十一日までに現況届を提出してください。現況届は、今後引き続いて年金が受けられるかどうかを確認する大切なもの

### 年金だより

この届けが期限までに提出されない場合は、九月以降の年金の支払いが一時的に止められます。このように納付しないようには、必ず提出してください。ただし、昨年の六月以降に新たに年金を受けることになった人は、提出の必要はありません。なお、障害年金を受けている人で、医師の診断書の提出を求められている人は、現況届といっしょに診断書を提出してください。

### 今月は

#### 57年度第一納期

今月は、国民年金保険料第一期の納期です。納め忘れのないようにしましょう。なお、一年分をまとめて納める前納の期限も今月末日です。

## 納税の心に花咲く町づくり



納税にご尽力ありがとうございました

納税にご尽力ありがとうございました

◆国民健康保険税第一期 4月30日まで ◆軽自動車税全期 4月30日まで

市役所では、納税に協力をお願いしている納税貯蓄組合、功労者などの表彰を三月二十四日に行いました。表彰された団体、功労者は次のとおりです。

優良納税貯蓄組合 西岩神前橋市歯科医師会、日吉町第一、前橋市医師会、本町二丁目第一、南町四丁目商工会、朝倉団地第一、後閑第一、後閑第三、中内町二組、下阿内町第三、勝沢町北部、五代町共栄、小坂子町第一区、小坂子町第四区、小坂子町第五区北部、嶺寺間、金丸、下沖町第三、西片貝町第二、西片貝町西組、東片貝町第二、上泉町三區、上泉町五區、亀泉町第二、荻窪町西萩、江木町第四、前橋田、川曲、稲荷新田、大根町、大根町第二、地、元総社町第一区馬場町、元総社町第四区第三、島羽女屋、東上野、駒形町第一、駒形町第二、駒形町第六、駒形町第八、駒形町第九、新井の各納税組合

優良自治会 住吉町二丁目、紅雲町二丁目、朝日町一丁目、駒形町

納税義務者が転出・死亡により住所や所有者が変わったりしている場合は、必ず届け出てください。手続きは次のとおりです。これらの手続きをしないと、実際に使用しているにもかかわらず課税されます。ご注意ください。

市役所で標識(ナンバープレート)の交付を受けた125cc以下のバイク、農業用小型特殊自動車 △納税義務者が市外へ転出、または死亡により家族の人が使用している場合は、市内の人へ譲渡している場合は、市民税課軽自動車係の窓口で所定の申告書に新旧所有者の署名、押印(死亡者は不要)のうえ、必要事項(車名・排気量・車体番号など)を記入し名義変更してください。

市では、納税に協力をいただいている納税貯蓄組合、功労者などの表彰を三月二十四日に行いました。表彰された団体、功労者は次のとおりです。

優良納税貯蓄組合 西岩神前橋市歯科医師会、日吉町第一、前橋市医師会、本町二丁目第一、南町四丁目商工会、朝倉団地第一、後閑第一、後閑第三、中内町二組、下阿内町第三、勝沢町北部、五代町共栄、小坂子町第一区、小坂子町第四区、小坂子町第五区北部、嶺寺間、金丸、下沖町第三、西片貝町第二、西片貝町西組、東片貝町第二、上泉町三區、上泉町五區、亀泉町第二、荻窪町西萩、江木町第四、前橋田、川曲、稲荷新田、大根町、大根町第二、地、元総社町第一区馬場町、元総社町第四区第三、島羽女屋、東上野、駒形町第一、駒形町第二、駒形町第六、駒形町第八、駒形町第九、新井の各納税組合

優良自治会 住吉町二丁目、紅雲町二丁目、朝日町一丁目、駒形町

市役所の電話は 24-1111(大代表)です。



## 中央公民館

☎23局3818

### 混声合唱団に 入りませんか

中央公民館混声合唱団は、結成以来約二年を経過し、その間単独の演奏会を開催するなど、フレッシュな混声合唱が好評を博しています。そこで、よりいっそう市民に愛される合唱団に成長するために新入団員を募集します。この機会にみなさんふってご応募ください。

日時 毎週木曜午後6時30分  
中央公民館では「こどもの日」にちなんで市内人形劇団の公演を行います。プログラムも盛りだくさんです。ご家族連れでお出かけください。

### 5月2日に入形劇 フェスティバル

中央公民館では「こどもの日」にちなんで市内人形劇団の公演を行います。プログラムも盛りだくさんです。ご家族連れでお出かけください。

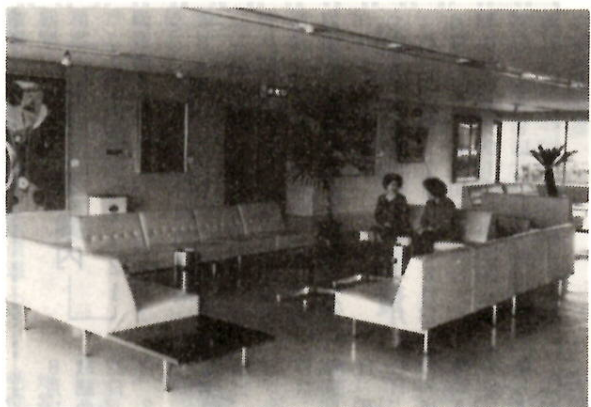

## 芸術と自然が調和

### 3階市民ロビー

市役所の中の「常設ギャラリー」をご存じですか？200㎡ほどのこのロビーには、今、本市在住・出身の画家による作品が12点展示されています。洋画・日本画…、いろいろのジャンルで本市を代表する逸品が一堂に会している、すてきな市民のギャラリーです。絵は、いずれも半年間、市が画家から借りているもので、順次目新しい展示に変わっていきます。

ロビーの南側と北側の面には、比較的大きめのガラス窓が使われていて、南北に透けた開放的な空間になっています。特に南側は、広い屋上庭園になっていますので、3階に居ながら、四季折々の自然の魅力を味わうことができます。



8時30分  
対象 市内に在住・在勤・在学の人（年齢は問いません）  
指導 県教育センター長期研修員（東中）・高山長司さんほか  
申し込み 直接または電話で中央公民館へ。

市観光協会が募集した「前橋観光百景写真コンテスト」の入賞者が決まりました。最高賞の推薦に島津重明さんの「朝の広瀬川」、特選には鈴木拓郎さんの「初市」、山崎米治さんの「パラ園にて」が選ばれました。

今回の「前橋観光百景写真コンテスト」には、百八十七点（四十八人）の作品が寄せられました。審査の結果、次のとおり入賞者が決まりました。

——敬称略——  
推薦 島津重明（城東町一丁目）  
特選 鈴木拓郎（南橋町）、山崎米治（三河町一丁目）  
——要項——  
サイズ 白黒は六ツ切から四ツ切まで。カラープリントはキャビネ判から四ツ切まで。リバーサルフィルム（スライド）を使用する場合、合は35mmとします。五枚以内の組合せ。

### 街路（まちなみ）をテーマに 写真コンクール

街路（まちなみ）をテーマに写真を募集します。ふるってご応募ください。

準特選 宮崎浩治（表町一丁目）、町田俊行（表町一丁目）、岡部伝一郎（平和町二丁目）、神崎隆（文京町一丁目）、橋爪森男（表町一丁目）  
優秀作品賞 宮崎弥一（表町一丁目）、立花朝光（城東町三丁目）、中林光彦（城東町四丁目）、阿部晴子（城東町四丁目）、関口辰志（千代田町三丁目）、小淵伊三雄（北群馬郡子持村）、岡野喜代支（三河町一丁目）、横田文男（城東町一丁目）、中川正一（碓氷郡松井田町）、加藤洋子（群馬郡馬町）  
このほか、入選に二十点（十七人）、佳作に二十点（十七人）が選ばれています。



「朝の広瀬川（カラー）」 島津重明

### 受けよう自転車検定

子供映画会



☎24局2548

日時 4月18日（日）午後1時30分～3時  
内容 ①「銀河鉄道999」  
②「葉っぱのゆりかご」  
③「わたんべとすばらしい仲間」

### 児童館あんない

期日 5月6日（日）から7月8日（日）まで計五回。毎月第一・第三木曜日、午後1時30分～3時  
会場 市立図書館  
内容 ①正しい発声②人の紹介と自己紹介③会話のしかた④その他講師 俳優・落合義雄さん  
定員 五十人（先着順）  
申し込み 4月22日（日）から28日（日）までに直接来館または電話（☎4311）で参考調査係へ申し込んでください。

## 検査が義務づけ し尿浄化槽の管理

し尿浄化槽がたいへん普及してきました。し尿浄化槽は、設置者の責任で維持管理しなければなりません。しかし、維持管理が悪いと、悪臭の発散や放流水による公共水域の汚染などを引き起こす例がしばしばみられます。

このたび、厚生省令の改正により、これまでの定期点検と清掃のほかに、新たに、毎年一回公的な検査機関の検査（二十号検査）を受けることが義務づけられました。

検査の通知がありましたら積極的に検査を受け、し尿浄化槽を正しく使用して清潔な環境の保全にご協力ください。なお、し尿浄化槽を無届けで設置すると罰せられます。設置するときは、業者に確認してください。

検査機関 県環境検査事業団（高崎市並木町六三二一、☎027333104）  
検査料金 表のとおり  
検査項目 外観検査、機能検査、書類検査  
問い合わせ 市南部清掃事務所

検査料金表		
処 理 対 象	料 金	
20人以下	4,500円	
21人～100人	6,000円	
101人～300人	10,000円	
301人～500人	15,000円	

## 5月9日 たこあげ大会

敷島河川緑地

日時 5月9日（日）午後1時集合、雨のときは5月16日（日）に延期  
場所 敷島公園河川緑地  
種目 課題たこ、創作たこ、団体たこの三部門（平面たこ、立体たこの別なく大きさは二辺角以内）  
審査方法 八課題たこ課題たこ（飛行機たこ）による高度、安定、表面の彩色デザインなど審査。小

### 使用は正しく

#### ●ホルマリン消毒

養蚕の掃き立て準備の時期になりました。各地区の養蚕組合では、稚蚕共同飼育所や養蚕農家の蚕室・蚕具の消毒を始めることになっています。この消毒に使用するホルマリンを本年度も市で二千五百本（容量十八リットル、重量二十グラム）を無償交付します。

危険防止のため、農家が個々に消毒を行うことは禁じられています。養蚕技術員の指導を受けて、養蚕組合などごとに正しく効果的な共同防除を実施してください。

使用前後のホルマリンについては、取り扱い責任者を定めて、飲食物や飼料とは厳重に離し、人畜に危害のおよばないかきのかかる場所に保管してください。

誤ってホルマリンを飲んだ場合は、胃を洗うため、水（食塩水）をコップに二、三杯飲ませ、のどの奥を指やスプーンの柄などで押して吐かせてください。吐いた液がきれいになるまで繰り返して、なるべく早く医師の治療を受けてください。

消毒従事者の注意 ①残液の処理については、養蚕技術員の指示を受けること ②散布者は健康時のみ行うこと ③散布には、ゴム手袋・防護マスクを着用すること ④散布後は必ず入浴し、着替えを行うこと

問い合わせ 農業共済課（☎内線3724）



体を動かして 快い汗を流そう

市民体育館で  
スポーツ教室

春です。スポーツの季節です。  
スポーツで体を動かして、快い汗を流しましょう。六つのスポーツ教室を市民体育館で開きます。初心者の方も大歓迎です。ふるって申し込みください。



人気のジャズダンス教室 3コース開かれます

●ジャズダンス

対象Ⅱ市内在住・在勤の女性、先着百人  
日時Ⅱ水曜日コース(初心者)Ⅴ5月12日(水)Ⅶ7月14日(水)、木曜日コース(初心者)Ⅴ5月13日(木)Ⅶ7月15日(木)、金曜日コース(中級者)Ⅴ5月14日(金)Ⅶ7月16日(金)、いずれのコースも午後2時Ⅶ3時  
対象Ⅲ市内在住・在勤の18歳以上の人、各コースとも先着百人  
費用Ⅱ体育館使用料百円(一回)、傷害保険料百円  
申し込みⅡ水曜日コースⅤ4月21日(木)、木曜日コースⅤ4月22日(金)、金曜日コースⅤ4月23日(金)、いずれも午後2時Ⅶ3時

●女性ボディビル

日時Ⅱ5月19日(木)Ⅶ6月25日(金)(毎週水・金曜日)、午後7時Ⅶ8時30分  
対象Ⅲ市内在住・在勤の18歳以上29歳までの女性、先着三十人  
内容Ⅲウェイトトレーニングを中心に健康を維持・増進させ、体力をつけ全身を整える運動  
費用Ⅲ体育館使用料百円(一回)、傷害保険料百円八十円  
申し込みⅢ5月2日(日)、午前10時から  
日時Ⅲ5月11日(火)Ⅶ7月20日(火)(毎週火曜日)、午後2時Ⅶ3時

●美容体操ヨガ

日時Ⅱ5月11日(火)Ⅶ7月20日(火)(毎週火曜日)、午後2時Ⅶ3時

●フォークダンス

日時Ⅱ5月12日(水)Ⅶ14日(金)Ⅶ19日(水)Ⅶ21日(金)Ⅶ26日(水)Ⅶ28日(金)、6月2日(火)Ⅶ4日(木)Ⅶ午後6時30分Ⅶ9時  
講師Ⅲ市フォークダンス協会指導員  
内容Ⅲラスマナニータス、ハバナギラ、上州さわやか音頭など  
対象Ⅲ市内在住・在勤の一般初心者、男女各五十人計百人  
費用Ⅲ五百円(テキスト代)当日

●利用区分を一部変更

市民体育館では、いつでも、だれでも、気軽に利用できるように、利用区分を設けています。三月十五日号広報まえばしでお知らせした週利用区分が、次のとおり一部変更になりました。  
副競技場(夜間)Ⅲ木曜日・個人利用、金曜日・市工業短大授業と個人利用が併用

●室内サッカー(小学生)

日時Ⅱ5月12日(水)Ⅶ58年2月25日(金)(毎週水・木・金曜日)、午後4時30分Ⅶ5時45分  
対象Ⅲ市内の小学生、先着三十人  
費用Ⅲ体育館使用料五十円(一回)、傷害保険料三百四十円  
申し込みⅢ5月1日(日)、午前10時から

●少年フエシング

日時Ⅱ5月7日(日)Ⅶ6月2日(火)、毎週水・金曜日、水曜日午後6時から、金曜日午後7時から  
対象Ⅲ市内小・中学生・高校生の男女約四十人  
講師Ⅲ市フエシング協会指導員  
費用Ⅲ二百四十円(スポーツ傷害保険料)当日会場へ納入  
申し込みⅢ5月6日(木)までに保健体育課(Ⅲ内線4032)

体育指導委員  
72人に委嘱

「あかぎ国体」の民泊  
意向調査にご協力を

「あかぎ国体」開催に当たって、民泊の確保は重要な課題です。現在、民泊指定地域九十八自治会、民泊説明会を開いていますが、該当する自治会の全世帯を対象に意向調査を実施します。この調査は、民泊実施に対する協力の意向を把握し、民泊家庭の確保を図ろうとするものです。ご協力をお願いします。

期間Ⅲ4月10日(土)Ⅶ30日(金)  
対象Ⅲ原則として第一次民泊指定地域の全世帯  
調査事項Ⅲ①氏名・職業②住所・電話番号③提供できる部屋数・引き受け人員④民泊引き受けに当たっての要望事項⑤その他  
調査時点Ⅲ57年4月現在  
調査方法Ⅲ自治会を通じ調査票の配布・回収  
地域外のかたも受け付け  
第一次民泊指定地域外のかたからの民泊協力申し出についても、受け付けています。  
○：詳しいことは、国体事務局(Ⅲ内線6012)へ。

市民スポーツ祭

★ソフトボール

期日Ⅲ4月29日(天)天皇誕生日、5月1日(土)Ⅶ3日(月)(憲法記念日)Ⅶ5日(木)Ⅶ8日(日)Ⅶ8日(日)Ⅶ16日(日)  
会場Ⅲ南部基幹運動場ほか  
参加資格Ⅲ市内在住・在勤者で組織した一般男子と一般女子チームで、市ソフトボール協会に登録し、スポーツ傷害保険に加入しているチーム  
費用Ⅲ年間登録料六千円、春季大会参加費四千円、計一万円を代表者会議のとき納入

★軟式庭球

申し込みⅢ4月23日(金)までに所定の用紙により保健体育課(Ⅲ内線4032)へ  
代表者会議Ⅲ4月26日(月)、午後6時から中央公民館で  
その他Ⅲ金属スパイクは使用禁止。統一した運動着を着用する。申込書・登録用紙は保健体育課にあり。  
日時Ⅲ5月9日(日)、午前9時から当日雨天の場合5月30日(日)(予定)  
会場Ⅲ市庭球コート  
種別Ⅲ①一般男子A(上級者三級以上・高校生を含む)Ⅲ同B(中級以下・高校生を含む)Ⅲ一般女子(家庭婦人上級者高校生を含む)  
③壮年一部(45歳Ⅶ59歳)Ⅲ同二部

勤労者ソフトボール

日時Ⅲ5月16日(日)Ⅶ23日(日)Ⅶ26日(水)(26日は決勝戦でナイター)  
会場Ⅲ産業人スポーツセンター  
参加資格Ⅲ市内の事業所などに勤

母親卓球大会

日時Ⅲ5月5日(日)(こどもの日)午前9時30分開会  
会場Ⅲ市民体育館  
種目Ⅲ学校別対校による団体戦(五シングルス戦)  
対象Ⅲ4月1日(日)現在、市内小・中学校に子供が在籍する母親で構

スポーツ少年団の登録

五十七年度スポーツ少年団の団体登録を次のように行います。加盟を希望する少年スポーツ団体は手続きをしてくださいます。  
期間Ⅲ4月15日(日)Ⅶ30日(金)  
場所Ⅲ保健体育課(市役所十階)登録課Ⅲ団員一人Ⅲ三百円、指導者一人Ⅲ五百円  
問い合わせⅢ保健体育課(Ⅲ内線4032)

- 市では、五十七・五十八年度の体育指導委員七十二人を委嘱しました。体育活動の身近な指導者として活躍していただくわけですが、みなさんのご協力をお願いします。
- 体育指導委員 敬称略
- 桃井地区Ⅲ藤重鉄雄(千代田一丁目)根萩寿雄(大手町一丁目)本間秀夫(紅葉町二丁目)中川地区Ⅲ高橋英夫(朝日町二丁目)稲村豊(三河町一丁目)長谷川惇(三河町二丁目)敷島地区Ⅲ木村文彦(昭和町二丁目)田村進夫(昭和町二丁目)八木橋地区Ⅲ住吉町二丁目)城東地区Ⅲ保高憲治(城東町二丁目)石田仁志(日吉町二丁目)小林とも江(三保町一丁目)城南地区Ⅲ西湯清(南町二丁目)中沢雅子(南町三丁目)湯浅俊夫(六供町)若宮地区Ⅲ船津祐一(国領町一丁目)堀川武司(若宮町三丁目)酒井一雄(国領町一丁目)天川地区Ⅲ関口保(文京町三丁目)大島政喜(文京町四丁目)小川招弘(天川原町)岩神地区Ⅲ新井敏之(岩神町三丁目)大山勝夫(敷島町)静子(岩神町一丁目)中央地区Ⅲ橋本之利(表町一丁目)野平智夫(千代田町三丁目)下田三子(表町一丁目)
- 上川地区Ⅲ亀井貞通(広瀬町三丁目)石田秀雄(朝倉町二丁目)奥野清(橋島町)宮下藤夫(山王町)小泉肇(朝倉町)新井泰康(徳丸町)桂重地区Ⅲ勝山秋雄(上京町)横堀伸吉(亀島町)石倉宣次郎(西片貝町三丁目)吉田馨(下沖町)平田亮一(荻窪町)東地区Ⅲ梅山清志(小相木町)書上光雄(大根町二丁目)牛込瑛(下新田町)町田恒夫(古市町)元総社地区Ⅲ城田博己(大友町二丁目)岩崎盛一(元総社町)和佐田紀美代(元総社町)金井光明(鳥羽町)総社地区Ⅲ和久井増一(総社町)山田佳弘(総社町)立見博(総社町)芳賀地区Ⅲ大野光高(小坂子町)田所茂一(嶺町)芳賀政義(勝沢町)南橋地区Ⅲ小林国男(田口町)横山義光(下細井町)高橋邦男(荒牧町)栗原弘(北代町)清里地区Ⅲ伊藤知明(青梨子町)関仁田強(清野町)永明地区Ⅲ女屋貞夫(東上野町)坂井貞雄(駒形町)鈴木勝次(下長磯町)城南支所Ⅲ鹿沼信(荒子町)神沢庫治(東大室町)内田一二(二之宮町)田島英男(上増田町)久我始(筑井町)体育協会Ⅲ登丸一夫(江木町)野口英世(堀川町)長谷川保(文京町一丁目)堀川哲明(下新田町)高橋博(天川原町)



生け垣をつくりませんか

●奨励金を支給

□生け垣作りの奨励  
生け垣作り奨励金の利用者を募集します。今年度春に植栽するものです。  
▽生け垣作りの基準  
①樹木の高さは、おおむね一層  
以上②生け垣の長さは五層以上③樹木の数は一層に三本以上(葉張り五十センチ以上のものはこの限りではありません)④幅四層以上の公道に面する部分  
▽奨励金交付額



生け垣がお家を一段と引き立てます

太陽熱の有効利用  
温水器設置資金を融資

住所があつて、住宅に温水器を設置しようとする人  
設置業者(給水配管工事は、水道局指定工事業者、または太陽熱温水器取付工事講習会受講登録業者)に付き二十万円以内、市長が特に

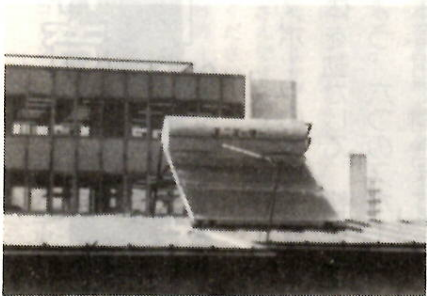

年々増えている温水器設置家庭

必要と認めるときは二設備対象融資利率(年利四%)  
償還期間(二年以内(四か月の据え置き期間を含む))  
償還方法(据え置き期間後、元金

ツツジの名所  
敷島浄水場を開放

五月三日(月)から五日(水)までの三日間、敷島浄水場を開放します。時間は午前九時から午後四時までです。  
場内には、色とりどりのツツジ約三百七十株が咲き競っています。これらは、ほとんどが樹齢百年から百五十年にもなる「久留米ツツジ」です。新緑がさえる初夏の敷島浄水場へ、ツツジの観賞をかねて、水源施設の見学をしてみませんか。

期間中、場内への車輛の乗り入れ、犬の連れ込み、飲食などはお断りします。  
団体の申し込みは、水道局工務課(☎5511内線256)へ予約してください。

勤労者住宅に融資

利用できる人(勤労者(自営業者、役員を除く)で、市内に住宅の新築・増築、分譲住宅・中古住宅(十年以内)・土地(県・市の分譲地および借地)の購入資金を必要とする人  
融資額(五十万円以上三百万円まで(十万円刻み))  
利率(年利六・二%)  
期間(十二年以内)  
償還方法(元利均等月賦償還(ボーナス時返済の併用もできます))



花づくりで  
町づくり

若宮町三丁目

道路端の空き地を利用して、花壇づくりが行われています。  
若宮町三丁目では、国体を来年に控え町を美しくしようと、自治会、老人会、婦人会などが中心

工場緑化事業に  
補助金

市内で操業している工場で、樹木の植栽促進のため、緑化事業を実施した場合に経費の一部を補助します。

取扱金融機関(群馬銀行・大生相互銀行・前橋信用金庫・栃城信用金庫・群馬信用組合の本・支店、高崎信用金庫・大栄信用金庫の前橋支店、群馬県労働金庫本店)  
申し込み(4月20日)から12月25日(出)までに、工業課(☎内線3615)へ。融資づくに達したときは締め切ります。

健全な経営と  
発展のために

★企業診断

対象(市内に事業所のある企業)  
受付期間(58年3月31日まで随時)  
実施期日(企業と調整して決定)

★店舗診断

指導日(5月11日(火)・12日(水)・13日(木))、一店舗約一時間指導  
診断方法(経営コンサルタント・高瀬昌康さんと市役所、商工会議所の経営指導員が店舗に伺って指導します。必要に応じて、改装・改造図を作成して交付します。  
申し込み(5月8日(出)まで、商政課(☎内線3602)または商工会議所(☎5111)へ。無料。

昭和57年度 中小企業設備資金制度			
制度名	商業設備近代化資金	労働福祉施設資金	機械類貸付譲渡
対象企業	○資本金 1,000万円以下 ○従業員 30人以下 ○卸・小売業 ○指定サービス業	○市内の中小企業者および中小企業団体	○市内の中小企業者および中小企業団体 ・鉱業・洗たく、洗い張り・建設業・染物業 ・製造業・自動車修理業・小売業(一部) ・その他の修理業
事業実績	現事業継続1年以上		現事業継続3年以上
貸付方法	設備資金貸付	資金貸付	設備の現物貸与
貸付対象設備	既存店舗(店内施設を含む)の改築増築および駐車場施設の設置、商店街組合の共同施設の設置	事業所内における従業員の福祉施設の設置および土地購入 団体については、共同の居住・給食・託児施設等の設置	新品で、生産、加工、修理用の機械器具、装置および公害発生防止装置
貸付限度	会社・個人 2,000万円以内 商店街組合 1億円以内	個人・法人 1,500万円以内(省エネルギー設備資金500万円以内) 団体 3,000万円以内( " 1,000万円以内)	個人・法人 1,000万円以内(特別認定 1,500万円以内) 団体 3,000万円以内
利率	年 6.7%	年 6.7%	年 4.5%
貸付期間	7年以内(組合の共同施設の設置10年以内) 内1年据置可	7年以内(内1年据置可)	7年以内
返済方法	割賦償還	割賦償還	契約時納入金10%残金を月賦償還
連帯保証人	金融機関所定	金融機関所定	市税を規定額以上完納した者で法人は代表者のほかに2名、個人は2名
問い合わせ先	市商政課商業振興係(☎内線3602)	市工業課労政係(☎内線3615)	市工業課工業振興係(☎内線3612)
受付期間	4月1日から11月末日まで	4月1日から10月末日まで	4月10日から(貸付予定額に達したときは受付を締め切ります)



健康手帳

厚生省統計情報部から発表された最近の統計によると、人工妊娠中絶は年々著しい減少傾向を示しています。これは受胎調節法の知識が、広く世間に普及したためと考えられます。しかし、世代別にみると、十代の人工妊娠中絶は、過去五年間だんだん増加する傾向にあります。今後、性教育の一環として若年世代の避妊について、さらに指導をしていく必要があると

経口避妊薬

日本では、経口避妊薬(ピル)の普及率は、欧米に比べてはるかに低くなっています。その理由としては、日本がピルを正式に認可していない唯一の国であること、副作用に対して、必要以上に恐怖感を持っていることなどが考えられます。現在使用されているピルのほとんどは、卵胞ホルモンと黄体

ホルモンの混合剤です。最近には含有量を極力減らす傾向にあり、それとともに副作用も減少しつつあります。欧米では、数百万人の女性がピルを二十年以上にわたって使用しています。現在までに血栓症以外はそのほとんど深刻な副作用は出ていません。欧米のピル服用者百万人のうち、血栓症で死亡する割合は十五人から四十人で、頻度か

保健だより



ハンカチ落としゲーム 前橋公園で

歯みがき指導と歯の健康相談

日時 5月13日(木)・14日(金)、午前9時30分～午後3時  
会場 市歯科医師会館(岩神町二丁目)  
対象 親子六百組(子供は二歳六か月から八歳まで)  
準備 現在使用している歯ブラシ  
申し込み 5月6日(木)までに、往復ハガキに子供の氏名、生年月日を記入して前橋市歯科医師会(〒371前橋市岩神町二丁目一九九)へ。返信用ハガキにもあて名を記入。当日の申し込みも若干人受け付けます。

はしかはなくなつた？

はしかは、昔から一度は必ずかかる病気といわれています。その症状は重く、後遺症を残したり、脳炎などを併発して多くの幼い生命が失われてきました。また、例年春先から初夏にかけて大流行を繰り返してきました。ところが、最近それがほとんどみられなくなってきました。これは、五十三年から無料(全額市費)で予防接種が受けられるようになり、さらに、五十五年九月から「前橋から、はしかをなくそう」というスローガンのもとに、はしか撲滅運動を進めて

予防接種を受けましょう  
はしか撲滅運動



接種は無料 お近くの指定された医院・病院へ

予防接種の受け方

対象者 接種当日生後満一歳から満六歳までの子供(すでに、はしかにかかったことがある人およびワクチンの接種を受けた人は除きます)  
会場 市内約百の医院・病院(予防接種手帳に掲載)  
受付 母子手帳と健康保険証を提出  
接種料金 市内在住のかたは無料(市費負担)  
接種回数 一回

5月の日曜・祝日当番医表

日 週	内 科			科	外 科		婦 人 科	耳 鼻 科	眼 科	歯 科	
2 日	第一日曜	表町協立診療所 本町3-11-5 24-4887 内	茂木医院 三保町1-46-17 23-1700 内	堺 堀 医 院 若宮町1-2-11 31-8056 内	広瀬内科小児科医院 広瀬町1-21-10 63-1226 内児	政谷外科医院 国領町2-19-3 31-0148 外	城南診療所 南町4-12-11 21-6932 外	産科婦人科真中医院 千代田町4-8-1 31-4035	貴 船 医 院 高崎市井野町1253 62-0082	横地眼科医院 平和町2-5-3 31-5330	歯科医師会館 岩神町2-19-9 32-2046 日曜・祝日の歯 科診療はここで 行っています。
3 日	祝 日	駒 形 医 院 表町1-3-2 21-8220 内	小島田診療所 小島田町7 61-0370 内児	内科胃腸科中村医院 三保町1-47-4 24-8500 内	嵯峨小児科医院 青柳町494 32-1188 児	反町整形外科医院 上佐鳥町126-2 65-2715 整	星野外科医院 平和町1-7-21 31-7138 外内	高 柳 医 院 若宮町1-4-12 31-2064	三浦耳鼻咽喉科医院 千代田町3-3-7 31-5535	沼賀眼科医院 高崎市相生町43 22-3358	
5 日	祝 日	田 中 医 院 千代田町1-5-5 31-2443 内	新 井 医 院 表町2-8-11 21-7311 内児	河村胃腸科医院 日吉町3-6-4 31-2182 内	関 医 院 南町4-17-3 24-6456 児	山本整形外科医院 西片貝町1-200 32-3069 整	岩上整形外科医院 小相木町386-1 53-3358 外	馬場産婦人科医院 石倉町2-2-8 51-7485	小山耳鼻咽喉科 高崎市並根町135-61 23-0376	青木眼科医院 住吉町2-11-5 31-3707	
9 日	第二日曜	武 藤 医 院 駒形町1124 66-1177 内児	斎藤医院(南町) 南町2-41-8 21-0258 内	城東町協立診療所 城東町3-20-8 31-5137 内	小児科佐々木医院 昭和町2-2-5 31-2016 児	柳田整形外科医院 昭和町3-16-9 34-3260 整	田部外科胃腸科医院 六供町1043 23-1061 外	そだ 医 院 大利根町1-39-6 51-1374	村上耳鼻咽喉科医院 千代田町3-3-21 31-3665	高草木眼科医院 高崎市北通町97 27-2361	
16 日	第三日曜	南 橋 医 院 青柳町337 31-4624 内児	町田内科医院 荒子町1205 68-2812 内児	塩 崎 内 科 医 院 文京町3-10-10 21-8063 内児	吉羽内科胃腸科医院 下川町15-4 65-3877 内胃	田中外科内科医院 千代田町1-5-4 31-0555 外内	小竹外科整形外科 三保町3-30-10 31-0495 整外	山 王 病 院 東善町8-2 66-5410	阪 本 医 院 高崎市本町1-3 22-3565	須田眼科医院 本町1-15-4 23-3531	
23 日	第四日曜	富沢内科小児科 石倉町2-7-4 51-4779 内児	岩神内科医院 岩神町3-22-13 31-1205 内児	早 川 医 院 文京町1-46-6 21-6324 内児	柳川小児科医院 天川大島町956-4 63-1600 児	込谷外科医院 岩神町3-12-20 31-0366 外内	田中整形外科医院 文京町3-29-18 24-6124 整	神岡産婦人科医院 岩神町2-7-18 31-0691	田口耳鼻咽喉科医院 表町2-18-3 24-3424	吉田眼科医院 高崎市江木町297 23-1246	
30 日	第五日曜	木 村 医 院 平和町2-1-7 31-3070 内外	池 田 医 院 西片貝町2-227-1 23-2373 内児	大利根内科医院 箱田町1200-1 52-1755 内	森 田 医 院 山王町1-7-1 66-4089 内児	今村内科外科医院 昭和町1-11-12 31-5557 外	アクザワ医 院 天川大島町1041-7 63-1228外内児	今井産婦人科内科 東片貝町875 21-1000	清 水 医 院 高崎市大橋町85 22-5908	羽生田眼科医院 千代田町2-10-13 32-1010	

市役所の電話は 24-1111(大代表)です。



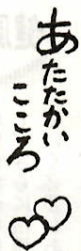

【養老記念館展示資料として▽絹織物布見本】昭和町三丁目・佐藤具美さんから▽共同製糸職員慰安旅行写真(昭和町三丁目・花里甲次さんから▽糸あけわくなど)川曲町・中里計さんから▽行幸記録(県蚕業試験場)ほか(江田町・小野里照親さんから▽衣装(ねん)糸(二)岩神町二丁目・岩崎圭三さんから▽桑切機など)▽下細井町・角田松重さんから▽いざり機など▽六供町・萩原秀雄さんから▽蚕糸試験場開所当時の写真(昭和町二丁目・町田二男さんから▽いざり機など)内上町・高橋ミナさんから▽蚕影大神(軸物)など(二)古市町・飯野和助さんから▽染色用型紙など(三)北群馬郡子持村・石倉彰美さんから▽矢立など(三)勝沢町・鈴木勝美さんから(一)内は寄贈された個数

【現金三万円】表町二丁目・匿名のかたから、寝たきり老人のために。

【桜二本】東大室町・松村一巳さんから、大室小学校へ。

【竹ぼうき十本】西大室町・内藤静さんから、大室小学校へ。

【ランドピアノ一台、ティンパニー一式】大和町二丁目・佐藤彦八さんから、東中学校へ。

【交通事故傷害保険付「黄色いワッペン」四千五百枚】富士銀行、安田信託銀行、安田生命保険、安田火災海上保険から、今年度小学校入学児童へ。

【交通安全ランドセルカバー・交通安全ハンカチ四千九百枚】前橋市農業協同組合協議会から、今年度小学校入学児童へ。

### 前橋けいりん

4月23日(金)・24日(土)・25日(日)、5月1日(木)・2日(金)・3日(土)(憲法記念日)に開催します。  
○当日は競輪場付近の交通混雑が予想されますので、市民のみなさんのご協力をお願いします。

### 交通災害共済追加申し込み

対象となる交通事故日本国内の道路上で、自動車、バイク、自転車、車いすに乗り、運行中に発生した事故、またはこれらの車両や電車などにひかれたりした事故。共済期間加入の申し込みをした翌日から58年3月31日まで

会費Ⅱ一般▽四百五十円Ⅲ中学生以下▽三百五十円Ⅳ身体障害者手帳を交付されている人▽三百円Ⅴ生活扶助世帯▽希望する人一人と中学生以下三歳児までは無料見舞金Ⅱ死亡の場合▽七十万円Ⅳ傷害の場合▽傷害の程度により四十万円から八十万円の範囲内。申し込み・問い合わせは公営交通課(☎内線3276)

### 地区朝市

4月25日(日)朝市6時30分～8時30分、立川町通りで。朝市開催期間中は公共交通機関を無料開放。5月2日(日)朝市7時～9時、上泉町地内流通橋西方旧大胡町通りで。

### 私道整備に補助金

住環境整備事業の一環として、未整備の私道の舗装や路面排水工事などを補助。市が工事費の八〇%以内を補助します。

基準対象Ⅱ用地と道路の立地条件等で市道に編入(寄付)できない場合Ⅲ幅員が四メートル以上の私道で、公道と公道に接続している道路、または公道から私道に通抜けで



「ツッパリ、生徒との交流を書いた本市出身の高校教師 両角憲二さん(33)

北海道厚岸郡厚岸町在住。評価は高い。北海道の東の果てに近い(あつけし)町。そこにある水産高校は、ツッパリ、生徒が多いので有名。

「パラサン岬に吼(は)えろ」が本のタイトル。舞台となった北海道をはじめ、本市でも話題を呼んでいる。水産高校で担任を受け持った三年間の体験を著したもので、教育実践書というよりも、青年教師と生徒の交流を描いた感動

## 三三情報



きるもの②幅員が四メートル未満でも、通園通学路や生活道路として公共性のある道路については、基準外でも特に市長が必要と認めた場合申請手続きⅡ六月末日までに承認申請書を土木課へ。  
○用紙請求、問い合わせは同課(☎内線3803)

役だっているみなさん  
年金還元融資が納めた年金の保険料は、その運用利子と国庫負担金とで、将来の年金給付の財源になります。その一部は、特別地方債として市町村に還元融資され、厚生

福祉施設等の建設資金に利用されています。

本市の五十六年度の年金積立金還元融資は次のとおりで、金額は合計五億六千七百四十九万七千四百円(六供清掃工場整備(九千七百四十万円)清里保育所改築(四千六百六十万円))

資格Ⅱ採用予定月の一、日現在で十八歳以上二十五歳未満の人試験Ⅱ筆記試験、口述試験  
○お問い合わせ、志願書の請求

「ツッパリ、生徒との交流を書いた本市出身の高校教師 両角憲二さん(33)」

北海道厚岸郡厚岸町在住。評価は高い。北海道の東の果てに近い(あつけし)町。そこにある水産高校は、ツッパリ、生徒が多いので有名。



「ツッパリ、生徒との交流を書いた本市出身の高校教師 両角憲二さん(33)」

講所内、(☎3675)相談内容①労働時間、賃金、就業規則など一般労働条件問題②労働安全衛生法関係③など

相談員Ⅱ元前橋労働基準監督署長・女屋弘さん、前伊勢崎労働基準監督署長・堀口一布さん

上越新幹線 線が、近く感電事故防止 試験開始になります。このため四月二十日から架線に電気を送り始めます。以後線路内には絶対に入らないようご注意ください。この電圧は、二万五千ボルトの高い電圧です。これに触れると大けがをしたり、一命を失うこともありま。

注意Ⅱ①線路の敷地内に立ち入らない②線路を踏んで長いものを扱うときは、電線に絶対近づけない③線路の近くでたこあげをしなない④鉄道の線路内に物を投げ込まない

### 新・まえばし風土記

#### 帰郷、お城再築に献金

—下村善太郎(五)—



万延元年(一八六〇)、父重右衛門が死んだ。母は一人きりになった。しかし善太郎は、その母のためにすぐ前橋の生活に戻るといふわけにはいかなかった。

しばらくがまんしてくれ—母にわびるようにして、彼はまた八王子に立ち帰った。商売は多忙を極めていた。一つの市で百両ぐらゐの利益を見ることが珍しくはなかった。変動の激しい糸取引に挑んで、善太郎は、見通しのきく眼力と機敏な実行力、それに、すでに獲得した資本の力をフルに発揮して、着実に業績を上げていた。

父の死後三年、善太郎は一万両近くになった。前橋の借金などとはまったく問題にならない高額の金である。善太郎は、前橋へ引き揚げる潮時ではないかと思つた。母の待つ前橋へ、というだけではな。横浜で知つた前橋生糸の輝かしい名が、あった。

前橋には、商人が生きたるじゅうぶんな目算がたつていたのである。

引越したに当たって、目ぼしいもの以外はすべて、世話になった人や長屋の隣近所に気よく分けてやつた。それでも荷物は馬六駄分にもなった。人々は、善太郎一家を町はずれまで見送つてくれた。感無量だった。初めてこの町にきた十四年前の日の、苦悶の日々が、温かい人々が、さまざまの情景が胸をよぎる。せいも同じだ。あのとき背負ってきたものが、りっぱな娘盛りになつて、人々とこやかにあひさつを交しているのだ。帰ってきた前橋は、なぜか活気を見せていた。新しくお城を建てるといふ話題が、現実のものとして

もかけられた。

もちろん、再築が城下の発展につながるに違いないことはわかつてゐる。でも、なぜオレが—ためらつたわけではないが、返事に少し時間がかつた。いまだかつて、自分の商売以外にこんな大金を出したことはなかった。四百両。善太郎の引き受けた額は、個人では十指に入る高額だった。

善太郎は、いま自分が、前橋の最有力者たちと並んでいることを知つた。自分のことだけでなく、広い世間を考えなければならぬ立場にあることを知つた。前橋の善太郎は一回り大きくなつてた。