

人口と世帯

人口…… 269,260人
男 …… 131,447人
女 …… 137,813人
世帯数……83,782世帯
(57年4月末日現在)

前橋まえばし

6月1日

昭和57年(1982年)

第741号

発行・前橋市役所 前橋市大手町二丁目12-1・電話24局1111(大代表)／編集・総務企画部広聴文書課／毎月1日・15日



朝の通勤・通学時間。ケヤキに沿った歩道は、しゃれたデザインのカラータイル張りです。

緑のケヤキ大通り

前橋さんぽ

「ケヤキ大通り」とも呼ばれる前橋駅前通り。存分に枝を伸ばして車道の両側に立ち並んだ木々は、まるで森のように緑をいつばいにあふれさせています。日に日に濃さを増す緑……。こずえの葉をとり抜け、木もれ日になって歩道に降り注ぐ日差し……。自然の美しさとやさしさが、並木の街路に満ち満ちています。

長さ四百九十五歳の「前橋停車場」にケヤキの街路樹が植えられたのは昭和二十九年。県都の表玄関を彩る並木道は、本市を代表する都市美の一つ。

わたしとケヤキ並木



石田行正さん

みんなの誇りに
ことごとく、東京の原宿と、もう一つどこか、全国で三つ、こんなふうないい街路があるそうです。わたしたちの町にある前橋のシンボルですから、みんな誇りにしています。歩道にカフェテラスなど似合う、なんて話も出てますよ。(表町二丁目・建築士)

ヒックアッパ

- ▽参加しよう、みんなの市民活動…2面
- ▽嶺公園墓地の使用者を募集…3面
- ▽ボランティアで「シルバード」…4面
- ▽「愛のあかぎ大会」もリハ大会…5面
- ▽懐しの名画「シベリヤ物語」上映…6面
- ▽利用者いっぱい、町の図書館…7面
- ▽由紀ちゃんが作詞した「母の歌」…8面



好機を逃さず早めに退治

6月6日一斉防除デー

今年もアメリカシロヒトリの発生する時期になりました。アメヒトリの生態を知り、効果的な防除を行います。

□防除のための三つの対策

①アメヒトリを見つける
アメヒトリは、六月上旬から七月中旬までと八月上旬から十月上旬の年二回加害します。桜、柿、プラタナスなどに好んで産卵します。卵からかえった幼虫は、糸をはいて果を作り、一定期間(十日から十二日間)固まっています。初め葉の葉脈だけが透けて見えます。

②アメヒトリを処分する
幼虫は大きくなると(体長一・五センチくらい)果から離れてしまうので、分散する前に枝葉を切り取って、焼くか、踏みつぶしてください。果が高いところにあるときは、枝を切り落とすか、または直接焼き殺すようにしましょう。

③薬剤を散布する
発見が遅れ、すでに虫が分散したときは、ディフテレックス乳剤またはDVP乳剤などを散布してください。薬剤散布のときは人畜、作物などに気をつけてください。市では、摘み取り用バサミ、動力噴霧機などを用意しています。自治会、保健衛生協力会、地区公民館に連絡して借りてください。

□防除デー、防除旬間
6月6日(日)全市一斉アメヒトリ防除デー
6月6日(日)16日(金)第一世代防除旬間
8月1日(日)11日(金)第二世代防除旬間
期間中は共同防除に努めてください。

○「アメヒトリ」についてのお問い合わせは、農政課(内線3704)へ。

みんなで参加 いまつくろう

「すばらしい前橋」市民活動

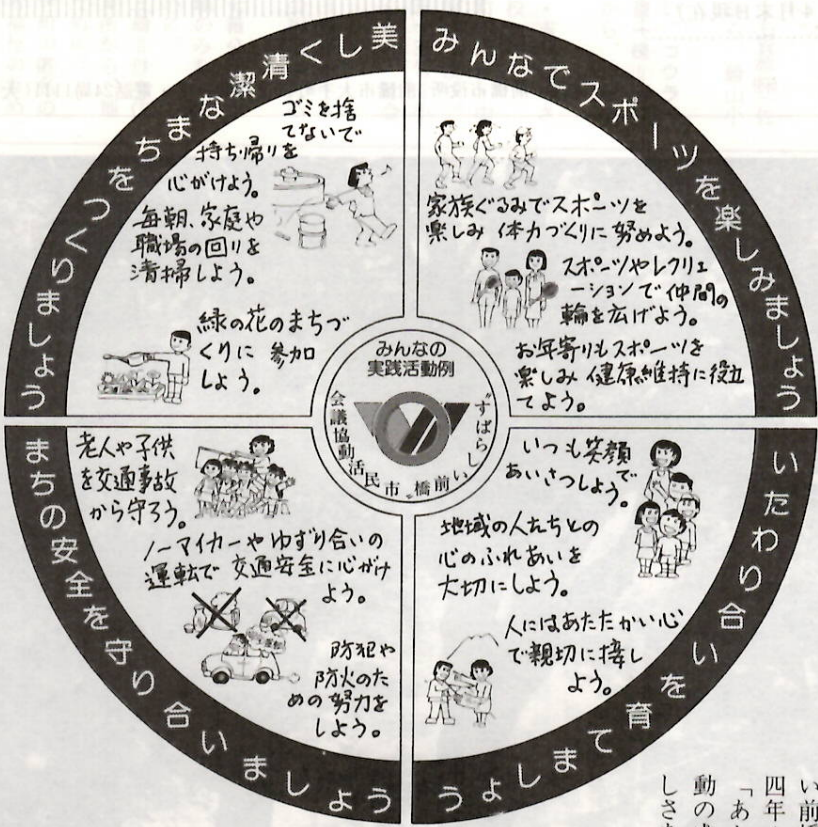

市民と行政が一体となって、より住みよいまちづくりを——。全市あげての幅広い運動を進めている「すばらしい前橋」市民活動協議会が、発足以来四年めを迎えました。来年はいよいよ「あかぎ国体」の年。みんなでやる活動の成果を積み上げて、前橋のすばらしさを誇らかに示したいものです。

●すばらしい前橋 市民活動協議会の新年度総会は、五月十七日午後、八十四構成団体の会員、市関係者、市民活動功労者など三百五十人が出席して商工会議所で開かれました。

●二百五十人に功労賞

会議は、小野里会長のあいさつの後、まず市民活動シンボルマークの入選者表彰と、市民活動功労者表彰が行われました。受賞者▽シンボルマーク入選者へ会長表彰▽小平芳雄さん（上新田町）ほか五名▽市民活動功労者八市感謝状▽自治会推薦青木豊さん（住吉町二丁目）ほか百七十三名、団体推薦野口綾子さん（ガールスカウト前橋連合会）ほか五十八名、市民活動協議会本部推薦大園軍之丞さん（美しく清潔なま



町ぐるみの美化活動 城東町二丁目

など多くの支持意見があり、制定促進を申し合わせました。

●家族ゲートボールも各部会の今年度事業計画は、おむね前年と同様の事業を継続し発展させるものとなっています。新規事業として、「ファミリーゲートボール大会」、「あいさつ、親切運動推進作文募集（小学生対象）」、「国体、身体障害者スポーツ大会へのいたわり合いの心をもった協力」などが盛り込まれました。

●アイデアをどうぞ

「すばらしい前橋運動」について、みなさんの実践例、アイデア、ご要望などをお知らせください。本紙で紹介したり、今後の活動に生かしたい考えです。

○事務局・広聴文書課（☎内線3524）

麦わらの焼却防止と有効利用

麦の収穫期になりました。最近多忙のあまり、収穫後の麦わらを焼却することが多く見られます。麦わらを焼却すると、火災の発生や交通事故、生活環境の汚染などいわゆる公害の発生が心配です。

●麦の焼却は、土壌の肥力アップに効果的ですが、最近の環境意識の高まりから、焼却は避けられつつあります。また、麦わらは土壌の肥力アップに効果的ですが、最近の環境意識の高まりから、焼却は避けられつつあります。

ガス漏れにご注意

梅雨どきの火災予防

毎年この時期になると雨の日が続く、戸や窓を閉めることが多くあります。そのため、この時期特

消防本部は関係ありません

— 消火器の訪問販売 —

最近、市消防本部に家庭用消火器の訪問販売について問い合わせが増えています。購入のときはじゅうぶん注意しましょう。

□問い合わせの内容

- ① 紺の制服で身分証明書らしいものを提示して販売に来たが、消防本部では販売していないのか。
- ② 消火器の点検に来たが、一般住宅の消火器についても点検をしているのか。
- ③ 消火器が古く危険だから新品を買おうといわれたが、買わなければいけないのか。
- ④ 薬剤の期限が切れているといわれたが、薬剤の効力期限はどうなのか。
- ⑤ 法律で消火器を備えることに

なっただけで、法律上設置義務はあるのか。以上販売方法に問題が多くあります。

□消火器の購入、管理上の注意

- ① 家庭では、法律上消火器を備える義務はありません。
- ② 家庭に備えてある消火器は、法律上点検の義務はありません。
- ③ 家庭でも消火器のホースが老朽化していないか、底部が腐食していないか、安全弁に異常はないかの点検はできます。備えてある家庭は定期的に点検しましょう。
- ④ 薬剤が粉末の場合、固形化しなければ期限に関係なく使えます。固形化しないように、湿気の多い場所に置くのは避けましょう。固形化しているかいないかは、消火器を振ってみればわかりますので、時々確認してみましょう。
- ⑤ 消火器本体の検査は、五年を

目安に購入店で薬剤を含めて検査してもらいましょう。また、消防機関で発行した養蚕火防などの資料を持参して、あかかも公的機関から来たような手口で訪問販売をしているようであれば、市および消防本部ではいっさいこのような行為は行っていません。特定の業者にも販売を依頼していません。

●訪問販売で、消火器の購入、点検を強制されても、必要がなければ備える法律上の義務はないのです。ですから、断ることもできます。周辺環境にじゅうぶん配慮して、たいきゅう肥、敷わらなどに有効利用してください。

●家庭の防火対策上、初期消火用具として消火器、水バケツなどは必要なのですから、なるべく備えるようお勧めします。

●消火器を購入する場合は、市内の販売店に相談するのがよいでしょう。

毎月10日・LPガス消費者保安デー

市長・市議会議員補欠選挙説明会

市選挙管理委員会では、七月四日（日）に行う予定の市長選挙・市議会議員補欠選挙に、立候補者を予定している人や政党代表者などとの打ち合わせ説明会を開きます。

日時 6月7日（月）、午前9時30分

会場 市役所32会議室

問い合わせ 選挙管理委員会事務局（☎内線3623）

市政の足音

☆ 四日から六日市議会

五十七年第二回定例市議会は、四日から十一日まで、会期八日間の日程で開会。条例関係その他二十議案が上程されます。

☆ 成功へ全力、国体実行委

開催まであと一年。五百人が出席して五月十七日に開かれた年度総会では、国体成功に全力結集することを確認しました。

☆ 相互交通期間を延長

立川町大通りは、試験的に一方通行を解除して相互交通制をとっていました。試行期間はさらに六月十五日まで延長されました。

☆ 市政映画クランクイン

市制九十周年を記念して製作する市政映画の撮影が始まりました。映画は、ほぼ一年間かけて前橋を映像化し、来春完成の予定です。

☆ 詩碑などに解説板

詩（うた）の街をよりよく——。朔太郎記念館をはじめ、市内にある詩碑など八か所にデラックスな解説板が設けられました。

☆ 大山康晴名人の講演も

小中学校の先生全員参加の教職員全体研修会。今年は金井教育長らの講話のほか、名人の講演「勝負と人生」にも耳を傾けました。

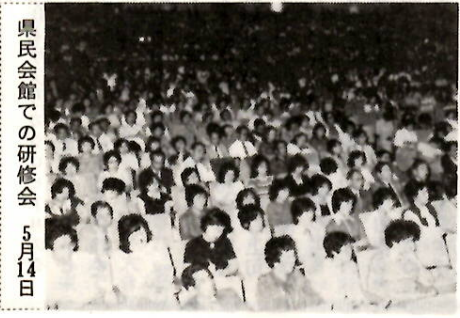

県民会館での研修会 5月14日

嶺公園墓地 使用者を募集

435基 新たに芝生墓地も

市では、五十七年度嶺公園墓地
使用者を次のとおり募集します。
■墓地の種別・区画数
①種別、区画数は別表のとおり
で、申し込みは一人一区画です。
②墓域により墓碑の型式が洋式

（横型）と和式（縦型）に統一し
ています。
③カロー付の墓地は、永代使
用料のほかカロー工事費の実
費徴収金があります。
■申込受付期間
6月7日（月）～6月14日（月）
■受付場所
市役所正南入口左側嶺公園使用
者募集窓口。申込用紙の配布は、
受付窓口と現地嶺公園管理事務所

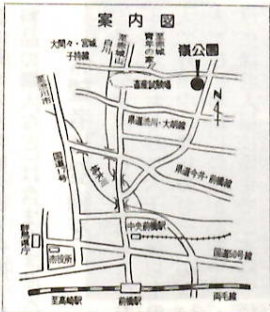

で行います。申し込みのときに、
連絡用にあて先明記のハガキを一
枚提出してください。
■申込者の資格
原則として本市の住民
■現地案内
受付期間中毎日午前10時から午
後3時まで、現地管理事務所で行
います。
現地まで車の都合のつかない人
は、6月9日（木）までに公園緑地課
へ電話で申し込みください。6
月10日（金）にマイクロスズで送迎し
ます。
■墓地使用の決定
申込者数が募集区画数を超えた
場合は、抽選により決定します。
なお、使用者の決定にあたって
は、現に遺骨を所持している人を
優先します。
■抽選日

7月8日（木）、午前10時、市役所
十一階会議室で公開抽選。
■使用決定者への説明会
7月18日（木）、市役所十一階議
室で使用方法などについて説明
します。
■使用料などについて
①使用許可のときに、永代使用
料、カロー実費徴収金などを一
括納入していただくのを原則とし
ます。
②一括納入について、特別の事
情のある場合は申し出てください。
③市外のかたの永代使用料は、
別表の倍額です。
■墓碑、墓誌、囲障などの制限
高さ、幅などに制限があります。
■使用開始日
8月1日からの予定
○詳しいことは公園緑地課（内
線3933）へ。

墓地の種別、区画数、使用料等				
種別	区画数	永代使用料	カロー付代実費徴収金（概算額）	
平面墓地	A型	洋式（カロー付）	110	200,000円
	5.0㎡	和式	150	200,000円
	B型	洋式（カロー付）	55	330,000円
	7.5㎡	和式	20	330,000円
	C型	和式・洋式	50	600,000円
芝生墓地	4.5㎡（カロー付）		50	170,000円

このほか、年間管理料（1年間1,550円～4,200円で種別によ
って全額に違いがあります）を毎年納入していただきます。

6月7日は、昭和26年に現在の「計量法」が公布された日を記
念して定められた「計量記念日」です。これを機会にみなさんで
もう一度、身の回りの計量について見直してみましょう。



お店で使う計量器の定期検査を受けるお肉屋さん

6月7日は計量記念日

正しい計量のもち金と心



生活に身近な計量

計量は、私たちの生活とわ
か、深いかわりをもっているこ
とがわかります。たとえば、こ
世に生まれたときに載せられる、
体重計もその一つです。幼児時代
から小・中・高校では身体測定の一
環として、また社会人となつて
からは健康のバロメーターとして
常にご利用しているわけです。

計量器は みんな正確？

計量器は、なによりも正確であ
ることが条件です。正確さを
証明するために家庭で使うヘル
メーターなどを除き、すべての計
量器には検定証印が付けられてい
ます。取り引きや証明に使用する計
量器は検定や定期検査に合格した
ものでなければなりません。
商店、医院、薬局などで使用す
る場合は、マークとラベルがはら

量目にも関心を

最近の物価高で、家計を預かる
主婦はやりくりにたいへんです。
常に商品の値段と財布の中身を見
比べながら、買い物をしているこ
とを思っています。でも、値段につ
いては日ごろ注意していても、食料
品などの「量目」についての関心
はどうでしょうか。
市で、毎年二回行っている計量
モニターの昨年の結果をみると、
計量法で許されている正量範囲内
に入っているものは七〇〇程度で
残りの三〇〇については超過一六
％、不足一四％でした。

正しいはかりの使い方

はかりの使用方法が間違ってい
ると、いくら誠意を持って計って

はかりの検査や 量目調査

市で行っている計量関係の仕事
は次のとおりです。
①取り引きや証明用に使用する
計量の定期検査②ガソリンや灯油
の計量器の有効期限切れとくみ取
りによる量目調査③中元や年末・
年始期による商品の量目調査④ガ
スメーターなど有効期限切れ調査
⑤商店への立ち入り調査⑥計量モ
ニターの募集、実施

5と税

市県民税 あらまし

市県民税は、市や県が行政上必
要な経費を、そこに住む人々に能
力に応じて負担していただく、会費
のような性格をもった税金です。
□納める人 市県民税は、均等割
に住所のある人
□納める額 市県民税は、均等割
と所得割の合計額です。
①均等割 市県民税 均等割
市県民税 均等割
市県民税 均等割
②所得割 前年中の所得が計算
の基礎となりますが、表Iの所得
控除額を差し引いた残りの所得に、
表IIの税率を掛けて算出された金
額（市県民税は速算控除額を差し引
きした額）が所得の税額です。
□課税されない人
①前年中に所得のなかった人
②生活保護法の規定による生活
扶助を受けている人
③障害者、未成年者、老年者ま
たは寡婦で、前年中の所得が八十
万円以下（給与所得者は収入金額
で百三十三万四千円未満）の人
④前年中の所得が、二十二万五
千円に本人、控除対象配偶者、扶

固定資産税

●住宅用地の軽減
住宅用地とは、専用住宅のある
敷地です。住宅用地は、課税標準
額が二分の一になります。ただし、
専用住宅の床面積の十倍を超える
敷地については、十倍までの面積
が住宅用地として認められます。
住宅用地のうち、二百平方メートル
以下、小規模住宅用地として課税標
準額が四分の一になります。併用
住宅のある敷地については、居住
部分の面積割合によって、住宅用
地の認定をし軽減されます。住宅
用地の認定は、申告制度となつて
います。申告がないと住宅用地と
して軽減されない場合があります。

今年度は評価替え

固定資産税は、土地・家屋など
の財産価値に着目して課される税
金です。この固定資産の評価替え
は、三年を経過した年度ごとに行
っています。今年度は、評価替え
の年度にあたりますので、土地・
家屋の評価替えが行われました。

6月の納税

◆市県民税第一期 6月30日まで
◆国民健康保険税第二期 6月30
日まで

ほろこに税は身近に生きている

市役所の電話は 24-1111(大代表)です。

お年寄りの外出をお手伝い

「シルバーメイト」を派遣

独り暮らしの老人に、「シルバーメイト」を派遣することになりました。

福祉センターなどへの外出に限り、用事があって外出を希望しているのに、不安や心配、地理が良くわからない、付き添いでくれる人がいないなどの理由で、独り暮らしのお年寄りが外出できない。こんなときに「シルバーメイト（ボランティア）」を派遣し、その外出を援助する制度です。

希望者は登録を

派遣を希望する独り暮らしのお年寄り（おおむね六十五歳以上の人で外出中に発病のおそれのない人）は、事前に登録が必要で、厚生課老人福祉係までご連絡ください。登録申し込み書をお送りします。折り返し民生委員、代理の

登録しておいてください。

あなたも奉仕員に

この事業に、ご協力をしていただける「シルバーメイト」を公募しています。

対象①本市住民で、老人ボランティア活動に意欲と熱意のある人で、年齢、性別は問いません②自分の都合の範囲内で、市と協力しボランティア活動ができるか③その活動については、個人の権利を尊重し、その身の上に関する秘密を守るか

かた、支所・出張所を通じて提出ください。登録された方には、具体的な内容をお知らせします。実際の外出日程が未定のかたも、一応

生活用具給付品が追加

市では、重度身体障害者の日常生活を容易にするため、各種用具の給付を行っています。新たに次の品目が増えられました。該当者が必要とするかたは、市福祉事務所へ申請してください。

電動歯ブラシ、上肢障害二級以上で電動歯ブラシの使用が困難な人、電動調理器、視力障害二級以上の盲人のみの世帯かこれに準ずる世帯

ガス警報器、喉頭摘出などにより嗅覚機能を喪失した人（嗅覚機能を喪失した人のみの世帯かこれに準ずる世帯）

受給資格

①日本国内に住所がある（外国人を含む）②十八歳未満の児童を三人以上養育し、そのうち一人以上が義務教育終了前である③前年の所得が一定に満たない

支給額

十八歳未満の児童のうち、出生順に数えて三人目以降である義務教育終了前の児童一人につき月額五千元。ただし、市民税所得割の額がない人は月額七千元です。

請求の手続き

給付品

給付品は、児童一人につき月額千八百円。災害（交通・労働）遺児の保護者に支給されます。

心臓病児手術見舞金支給

心臓の機能に疾患のある十八歳未満の児童が手術を受ける場合、その保護者に十萬元以内で見舞金を支給します。（前年の所得税額が二十万円以上の人は対象外）

心臓病児手術見舞金支給

心臓の機能に疾患のある十八歳未満の児童が手術を受ける場合、その保護者に十萬元以内で見舞金を支給します。（前年の所得税額が二十万円以上の人は対象外）

児童手当の所得要件にあてはまらないため、児童手当を受けられない厚生年金等職域の年金制度に加入している人、または、公務員についてその人の前年の所得が一定の額に満たないときは、特例給付が児童手当と同額支給されます。なお、給付の期間は、五十七年六月から六十年五月までです。

特例給付の手続き

児童手当の所得要件にあてはまらないため、児童手当を受けられない厚生年金等職域の年金制度に加入している人、または、公務員についてその人の前年の所得が一定の額に満たないときは、特例給付が児童手当と同額支給されます。なお、給付の期間は、五十七年六月から六十年五月までです。

請求の手続き

児童手当の所得要件にあてはまらないため、児童手当を受けられない厚生年金等職域の年金制度に加入している人、または、公務員についてその人の前年の所得が一定の額に満たないときは、特例給付が児童手当と同額支給されます。なお、給付の期間は、五十七年六月から六十年五月までです。

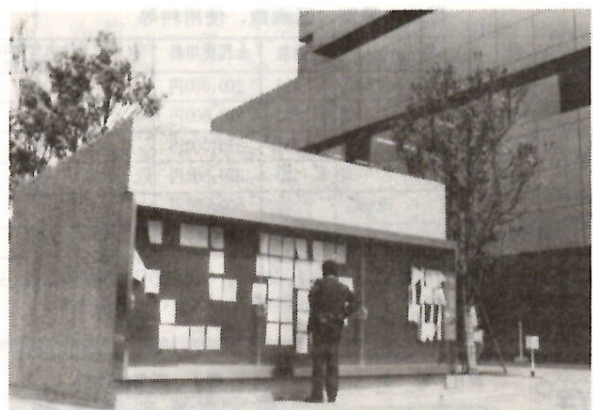

条例・規則などを公表

前橋市役所掲示場

あなたの生活にかかわってくることの多い、条例や規則などが掲示されているのを存じですか？

市役所に出かけたら、ちょっと注意してご覧ください。正面玄関前アプローチの東側、庁舎吸気塔の側面に、この「掲示場」があります。条例など、法としての市民の生活・行為の規範となるものや、市の仕事のいろいろな規程となる規程などが制定されたり改廃されたりしたとき、いつでもみなさんに知っていただけるように掲示する場所です。

本紙でも紹介している「市の財政事情」も、紙面より一足先にここに登場します。常時みなさんに見られるよう明りは夜とおしついたままになっています。



老人福祉センター

「くまのこま」
0321221

しきしまバラ祭り

敷島公園のバラ園がいまみことな花盛りです。そこで、センターでは、「しきしまバラ祭り」を開催します。

児童の合唱、お楽しみ抽せん会など楽しい催しを準備してみなさんのお越しをお待ちしています。

日時：6月6日（日）、午前11時30分

内容：合唱（児童文化センター合唱団）、大正琴の調べ（琴成流大正琴会）、踊りと歌謡曲ほか

映画鑑賞会

6月13日（日）「私たちの人生」
6月20日（日）「親の扶養を考へる」
6月27日（日）「嫁姑のきずなを考へる」

老人健康学級

日時：6月8日（火）、午後1時30分～3時
内容：老人の健康管理について
講師：医師・梶田一之さん

福祉マッソージ

日時：6月1日（火）・3日（木）・5日（土）
8日（火）・10日（木）・12日（土）
15日（火）・17日（木）・19日（土）
22日（火）・24日（木）・26日（土）
27日（日）、7月1日（火）・3日（木）

市制施行90周年記念
瀬波温泉の旅
前橋市民号

上越新幹線越後路へ。市制施行九十周年と上越新幹線の開業を記念して、新潟県瀬波温泉行きの「前橋市民号」が運行されます。

日時：11月27日（土）・28日（日）の一泊二日

定員：五百人（先着順）

見学地：新潟県民会館での民謡と郷土芸能鑑賞、三日月の蛙（サケ）狩り見学、北方文化博物館、豪農の館、市島邸など

申し込み：7月31日（土）までに日本交通支社前橋支店（02422425）、前橋旅行センター（0242260）へ。

申し込み：7月31日（土）までに日本交通支社前橋支店（02422425）、前橋旅行センター（0242260）へ。

申し込み：7月31日（土）までに日本交通支社前橋支店（02422425）、前橋旅行センター（0242260）へ。

申し込み：7月31日（土）までに日本交通支社前橋支店（02422425）、前橋旅行センター（0242260）へ。

申し込み：7月31日（土）までに日本交通支社前橋支店（02422425）、前橋旅行センター（0242260）へ。

申し込み：7月31日（土）までに日本交通支社前橋支店（02422425）、前橋旅行センター（0242260）へ。

申し込み：7月31日（土）までに日本交通支社前橋支店（02422425）、前橋旅行センター（0242260）へ。

申し込み：7月31日（土）までに日本交通支社前橋支店（02422425）、前橋旅行センター（0242260）へ。

申し込み：7月31日（土）までに日本交通支社前橋支店（02422425）、前橋旅行センター（0242260）へ。

申し込み：7月31日（土）までに日本交通支社前橋支店（02422425）、前橋旅行センター（0242260）へ。

申し込み：7月31日（土）までに日本交通支社前橋支店（02422425）、前橋旅行センター（0242260）へ。

申し込み：7月31日（土）までに日本交通支社前橋支店（02422425）、前橋旅行センター（0242260）へ。

申し込み：7月31日（土）までに日本交通支社前橋支店（02422425）、前橋旅行センター（0242260）へ。

申し込み：7月31日（土）までに日本交通支社前橋支店（02422425）、前橋旅行センター（0242260）へ。

申し込み：7月31日（土）までに日本交通支社前橋支店（02422425）、前橋旅行センター（0242260）へ。

申し込み：7月31日（土）までに日本交通支社前橋支店（02422425）、前橋旅行センター（0242260）へ。

申し込み：7月31日（土）までに日本交通支社前橋支店（02422425）、前橋旅行センター（0242260）へ。

ご観覧ください

#

講師に高田ユリさん 消費者講座



消費者講座 県消費生活センター

日時 6月14日(月)、午後1時30分
～3時30分
会場 県消費生活センター(大手町三丁目、産業会館内)
内容 ①私たちの生活をとりまく諸問題
講師 主婦連合会会長・高田ユリさん
定員 先着百人
申し込み 6月12日(日)までに商政課(☎内線3606)へ。無料。

夏期商戦に向けて 小売業販売促進研修会

日時 6月21日(月)、午後1時～5時
会場 商工会議所
内容 ①夏期商戦・販売促進のためのD・MとP・O・P作戦
講師 日本宣伝コンサルタント協会理事長・細野恒充さん
申し込み 6月18日(金)までに、商政課(☎内線3606)または商工会議所(☎5111)へ。

商業統計調査

商業統計調査が、六月一日現在で全国一斉に行われています。
この調査は、通産省が全国の商業(卸売業、小売業、飲食店)の分布状況や販売活動を調査し、商業の実態を明らかにするために、調査です。個々の内容は、申告者の利害関係を生ずる目的には、使用されませんのでありのまゝを記入してください。
○：調査と調査結果のお問い合わせは商政課(☎内線3604)へ。

3歳以上の幼児が対象

日本脳炎予防接種

日本脳炎は、死亡率も高く中枢神経障害による後遺症を残すことが多いといわれています。予防接種で免疫をつけておけば安心です。
対象者 ①八回接種済みの接種当日三歳以上の未就学児で、今までに日本脳炎の予防接種を受けたことのない子供(一週間以上の間隔で二回接種します) ②追加接種(前記の年齢で今まで日本脳炎の予防接種を一回または二回受けている子供(一回接種します))
注意 ①医師(市医師会医師)が子供の健康状態を尋ねますから、責任をもって答えられる人が付き添ってください ②予防接種手帳の該当欄に必要事項を記入して、切り離し母子手帳といっしょに持参してください ③BCG接種をした子供は、一か月以上経過しないと受けられません



母子健康相談(前)午前10時～11時30分、後)午後1時～3時
6月18日(前)後)総社公民館
6月21日(前)後)天川大島原町自治会館、広瀬コミュニティセンター、下細井団地集会所、後)江木団地集会所
6月28日(前)後)下川瀬公民館、元総社公民館、東公民館、朝倉団地公民館、駒形集会所
午後だけの会場は午後1時30分から

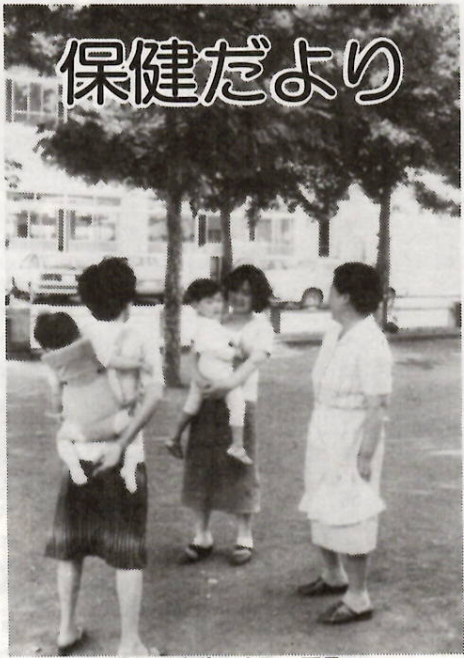

涼しい木陰 表町二丁目

みんなで快適なまちに 6月は環境月間

一九六〇年代から七〇年代にかけて、急速な経済の発展や人口の増加などから、わたしたちの住む環境は悪化の道をたどり始めました。このため国連では、かけがえ

のない我々の地球を守るため、一九七二年に国連人間環境会議を初めてストックホルムで開き、「人間環境宣言」と国際的な協力による行事計画などを採択しました。同時に、六月五日を「世界環境デー」として、毎年この日に環境に対する認識を深め、人間環境の

犬 必ず登録と接種を

犬の登録および春期第二次狂犬病予防注射

時間	10:00～10:30	11:00～11:30	1:00～1:30	2:00～2:30
6月14(月)	西大室町公民館 永明公民館	富田町三柱神社 野中町公民館	飯土井町公民館 天川大島原町公民館	下増田町公民館 西片貝町公民館
15(火)	堀之下町公民館 小坂子町公民館	江木団地集会所 芳賀公民館	亀泉霊園 瑞気町公民館	三保神社 上細井町公民館
16(水)	田口町公会堂 小原町公民館	南橋公民館 駒形町集会所	荒牧町公民館 山王町一丁目集会所	敷島町小石神社 広瀬第一集会所
17(木)	下川瀬公民館 元総社町四区公民館	上北公民館 元総社公民館	亀里町龍門公民館 石倉町中部公民館	六供町八幡宮 紅雲町二丁目神社
18(金)	昭和町一丁目公民館 朝倉団地公民館	若宮町四丁目神社 表町二丁目公民館	若宮町一丁目集会所 表町二丁目公民館	城東町二丁目神社 朝倉町二丁目神社
19(土)	古市町第一公民館 清里公民館	光が丘町公民館 総社公民館	東公民館 高井町公民館	南町四丁目公民館 水道局
20(日)	市役所 保健所	午前10時～11時30分		

生後九十一日以上の子犬は、一回の登録と春・秋二回の狂犬病予防注射が法律で義務づけられています。このため四、五月に受けられなかった犬のために、二次を実施します。必ず受けてください。
料金 ①三千八百円(登録手数料二千四百円、注射済票交付手数料三百四十円、注射料三百四十円)
申し込み 四月に受け取った通知

電話による精神衛生相談
毎週土曜日、午前9時～正午、前橋保健所(☎7721)
①高血圧・心臓病予防健康診断
6月8日(火)雷電神社平和町一・二丁目
6月22日(火)萩町公民館(昭和町一・二・三丁目)
6月23日(水)西岩神公民館(岩神町一・二・三・四丁目)
6月29日(火)住吉町二丁目公民館
(住吉町一・二丁目)
6月30日(水)文京町三丁目公民館(文京町一・二・三・四丁目、天川町)
いずれも午後2時～3時
申し込み 電話(☎内線3267)またはハガキに①検診名②希望日と会場③住所、氏名④年齢、生年月日⑤電話番号を明記して環境衛生課(〒371前橋市大手町二丁目一・二)へ。



本を通して新しいふれあいが生まれています

町の話題

「図書館」がオープン 下細井町

市立図書館が市民の協力を得て開設している「民間委託文庫」が、県宮下細井団地の集会所に誕生しました。

この「下細井文庫」には、三千五百冊の図書が備えられ、五月十五日から貸し出しが始まりました。すでに百五十人が登録を済ませ、二回めの二十二日には、百二十人の人が利用する盛況ぶりでした。
「歩いて来られる」「親子でそれぞれの本が探せる」など、利用者の評判も上々です。
貸し出しの仕事を担当しているのは、狩野八重子さん、塩谷真美さん、鹿島孝子さん、狩野芳子さんの四人。主婦のボランティアのかたたちです。
「下細井文庫」の代表者、鹿島幸雄さん(三三三団地自治会長)は、「これを機会に、地域の文化活動が盛んになるといいですね」と話しています。
同じ南橋地区の関根町でも、深沢厚吉さんのおほねおりで、せきね文庫が開設されました。

納付困難な人は 免除の手続きを

国民年金には、強制加入者で保険料を納めることが困難な人のために、免除の制度があります。国民年金に加入している人は、必ず保険料を納めなければなりません。が、家計が苦しいとか、生活保護を受けている場合などは、保険料の納付が免除されます。
「法定」「申請」の二種類
免除制度には、免除の事由に該当したときから免除される「法定免除」と、申請して承認されれば免除される「申請免除」とがあります。
法定免除に該当する人は、国民年金の障害年金、障害福祉年金、母子(準母子)福祉年金を受けている人や、生活保護法の生活扶助を受けている人などです。
申請免除に該当する人は、所得のない人や世帯員が生活保護法の医療扶助を受けていることなどで保険料を納めることが著しく困難な人です。

未納よりおトク

免除を受けた期間は保険料を納付しないわけですが、年金額の計算では、保険料を納めた場合の三分の一が計算されます。また、その後にゆとりができたときには、十年前までさかのぼって納めることができます。これを追納と呼んでいます。追納した期間は、もちろんふつうに納めた場合と同じように扱われます。
免除制度には、このような利点があります。未納のままにしておくと将来年金が受けられなくなる場合もできます。免除の条件に当てはまる人で納められない場合は、免除の手続きをしてください。
○：詳しいことは、国民年金課(☎内線3135)へ。

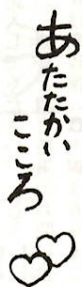

校歌額縁一枚 金丸町・石井央さんから、横小学校へ。
図書百六十五冊 上毛源徳佐伯昭一代表取締役)から、勝山小学校へ。
オナガキジ一羽、コウライキジ一羽、鳥小屋一棟 青梨子町・松島金八さんから、清里小学校へ。
戸棚一台 荻窪町・吉沢康さんから、桂東小学校へ。
ミシン一台 若宮町四丁目・中沢満江さんから、若宮小学校へ。
毛糸三万五千四百五十五号 小相木町・相見文吾さんから、社会福祉のために。
腰ひも百三十四本 亀里町・大島ふでさんから、社会福祉のために。
文房具ダンボール七箱 西大室町・光家具城南工場のみさんから、社会福祉のために。
住宅地図三百五十三冊 日本住宅地図出版前橋営業所から、地域の民生委員活動のために。
現金六千円 竜蔵寺町の匿名のかたから、身体障害者福祉のために。
現金六千円 駒形町・岩田素子さんから、交通遺児のために。
現金三千円 敷島町・一主婦のかたから、児童福祉施設へ。
現金四千五百円 共愛学園賛助会(北沢清会長)から、社会福祉のために。
あかざえ十五本 六供町・加藤君衛さんから、前橋老人ホームへ。
50ccバイク一台・浴槽一個 元総社町・松本芳三さんから、社会福祉のために。

前橋けりりん

6月4日(金)・5日(土)・6日(日)・11日(金)・12日(土)・13日(日)に開催します。
○当日は競輪場付近の交通混雑が予想されますので、市民のみなさんのご協力をお願いします。
☆日本選手権競輪 前橋競輪場で開催。58年3月17日・22日。

五月九日、県民会館で「母の日のコンサート」が開かれ、「母の歌」歌詞募集に応募した由紀ちゃんの作品がみごと入選。りっぱな歌に



「母の歌」が生まれた……
高橋明子さん(37)
由紀ちゃん(芳賀小五年)
高花台一丁目3-12

五月九日、県民会館で「母の日のコンサート」が開かれ、「母の歌」歌詞募集に応募した由紀ちゃんの作品がみごと入選。りっぱな歌に

市民の茶席 6月15日(火) 午前10時～午後3時、臨江閣(旧中央公民館)茶室。当番は前橋茶道会の島田宗安さん。無料。
地区朝市 6月6日(日) 朝6時～8時、上電ビル北側通り
6月13日(日) 朝6時30分～8時30分、南町四丁目前橋商業高校西駅南大通り②朝6時30分～8時30分、石倉町両毛線南側空地
フレッシュマ 今年学校を卒業して、市内の事業所に就職したみなさんを歓迎、激励する「新規市内就職者激励大会」です。
日時 6月22日(火)、午後5時
会場 商工会議所
参加費 二千元(記念品・夕食代を含む)
内容 Ⅰ第一部 激励会 Ⅱ第二部 森雄二とサザンクロスショー Ⅲ申込み 6月12日(土)までに商工会議所(☎5111)へ。
問い合わせ 工業課(☎内線3615)

作文を募集 資格 小学校五年生から中学校三年生まで
作品 ①簡易保険・郵便年金に関係のあるもの ②自由題
原稿枚数 小学生 四百字 中学生 四百字 高校生 五百字
用紙 縦書き 五枚程度
応募締め切り 6月30日(火)
岩鼻町の企画展です。
期間 6月5日(土)～7月11日(日)、

休場します トレーニングセンターでは、六月十三日(日)、十五日(火)から二十四日(水)までを競技大会と場内整備のため休場します。
なお、市民プールの開場は六月二十七日(火)からです。

近代日本洋画と群馬の作家たち 代美術館(高崎市岩鼻町)の企画展です。
期間 6月5日(土)～7月11日(日)、

三三情報



作品の受け付けお近くの郵便局の窓口へ。
下川第二住 所在地 横手町・亀里町、新堀町(分譲)
分譲区画数・分譲時期 一般分譲
個人宅地六十区画。57年9月
申込期間 6月21日(月)～6月30日(火)
午後9時～午後3時、土曜日は正午まで、日曜日は休み
申込場所 県開発課用地対策室、群馬銀行本支店、群馬県信連支所、前橋南郵便局。郵送の場合は、県企業局開発課用地対策室(〒371

午前9時30分～午後5時、毎週月曜日休館
内容 神奈川県立近代美術館所蔵の三十三作家三十三点、群馬県立近代美術館所蔵の近代洋画と群馬の作家たちの作品三十点余り
検査審査員 起訴処分
と補充員 納得できない場合などは、検査審査員にご相談ください。次のかたが検査審査員、補充員に選定されました。
敬称略
△検査審査員 出口京子(国領町二丁目) △補充員 野崎繁幸(女

屋町) 宮崎博司(天川大島町)
中央児童遊園 6月の休園日は、1日・8日・15日・22日・29日です。
大型自動遊具「回転ボート」(7月1日運転開始予定)の新設工事が園内で始まります。危険防止にはじゅうぶん注意しますが、みなさんのご協力をお願いします。
6月1日 法電波をなくしよう 十日間、電波の取り扱いについて、次の点にじゅうぶん注意してください。
6月1日 照子さん。曲は、明るく、しかもゆったりとした歌曲ふう。
「発表会で曲を聞いたとき、感激しちゃって。そして、幸せだなあと思いました。ほんとうに……」
子供から最高の言葉でたたえられたお母さんの明子さん。由紀ちゃんのやさしい心が感動的に伝わった。曲は、会場でテープに取って大事にしてある。
「子供から、歌って、ていねいで、うまくなってきた」
由紀ちゃん、水泳とピアノが得意。特にピアノは自分から進んで始めた。自然にも親しむ。
「お友達の家が農業をしているので、よく牛と遊んだり、小川に

①ハイパー市民ラジオは違法です②アマチュア無線局には、無線従事者の資格が必要③他人の通信を傍受し盗用することは、法律で禁じられています。
相談
行政・交通事故相談 6月16日(火)、午後1時～4時、前三百商店七階
人権相談 6月18日(木)、午後1時～4時、市役所市民相談室
心配ごと相談
6月3日(日) 前三百商店五階
6月4日(月) 母子福祉センター、元総社公民館
6月11日(日) 母子福祉センター、東公民館
6月14日(水) 前橋西武五階
いすれも午後1時～4時
消費生活相談 6月16日(金) 午後1時～4時、市役所一階相談コーナー、相談員は市消費生活安定推進会議委員の野村孝子さん、石坂静子さん
高齢者技能相談 6月1日・8日・15日・22日・29日(火) 県立高齢技能職業紹介所 領町二丁目県立福祉会館内、☎3585、午前10時～午後3時
身体障害者相談 6月13日(日)、午後1時30分～4時、相談員は鹿沼一己さん、阿久沢千秋さん(聴覚障害) 6月9日(火)、午後6時30分～9時、相談員は飯島豊さん
会場は心身障害者福祉会館(朝日町三丁目、☎4682)

ふれあいひろば
行ったりしているの」
詩や作文もたくさん書く。お母さんで、なんのお花?
「チューリップ」
チューリップお母さんは、友達のように遊んでいるんですよ。いま、おやこ劇場に入って、子供といっしょに張り切って活動しています
すばらしい歌の生まれるお家。庭には季節の花がいっぱいだ。

九月二十一日付橋取県令の伺いは、ただちに政府の聞き届けるところとなった。早くも二十六日には、「当分、前橋中学校本部利根川学校をもって仮校とする」旨の通知が全県に達せられた。
先の埼玉県の会談で、県庁誘致を希望する前橋有志に対し、県令は大きな条件を示していた。それを引き受けてくれるならただちに移転させたい、というのである。条件は三つあった。
第一に職員住宅を建築すること、第二に師範学校を新築すること、そして第三は医学校を設立することである。どれをとってみてもばく大な費用負担を前提とするたいへんな条件だ。しかし、善太郎の答えは決まっていた。
「なにしろ政府の決定を要しようというのである。厳しい条件は承知の上だ。いま、前橋にとって大事なことは、何をしても県庁をもつてくるところである。県庁があるかないかで、前橋の未来像はまったく違ったものになる。そのために、町の有志が相当額の資金負担をするのは当然の責務ではないか。必ずなんとかする——善太郎の決意には確固とした自信の裏付けがあった。

本町の旧本陣、松井喜兵衛のところで会議が開かれた。集まった二十数人の面々は、いづれ方々町の有力者たちである。善太郎と同業の生糸商人もずらりと顔を並べている。
善太郎の説明は明快だった。県令の条件がたいへんなものだけに、それが実現した姿を想像して、人

しばらくして、勝山三郎が名のりを上げた。
「オレは二千元」
市村良平だ。若い江原芳平も手を上げた。それに引きずられて、七百元、五百円、千円と、みんなそれぞれ分に応じての金額を申し出て、たちまちのうちに、合計二万六千五百円の拠出額が決まってしまった。不足分の三千五百円は借金でとうとうことになった。
仕事はとんとん拍子だった。翌町通りに「群馬県用達会社」の看板掲げた事務所ができた。翌日、事務所には三好善の番頭が大きな風呂敷包みを大事そうに運んできた。中味は、耳をそえた札束一万円だった。



橋取県令(円内)と県庁裏にある橋取県令功徳碑

九月二十一日付橋取県令の伺いは、ただちに政府の聞き届けるところとなった。早くも二十六日には、「当分、前橋中学校本部利根川学校をもって仮校とする」旨の通知が全県に達せられた。
先の埼玉県の会談で、県庁誘致を希望する前橋有志に対し、県令は大きな条件を示していた。それを引き受けてくれるならただちに移転させたい、というのである。条件は三つあった。
第一に職員住宅を建築すること、第二に師範学校を新築すること、そして第三は医学校を設立することである。どれをとってみてもばく大な費用負担を前提とするたいへんな条件だ。しかし、善太郎の答えは決まっていた。
「なにしろ政府の決定を要しようというのである。厳しい条件は承知の上だ。いま、前橋にとって大事なことは、何をしても県庁をもつてくるところである。県庁があるかないかで、前橋の未来像はまったく違ったものになる。そのために、町の有志が相当額の資金負担をするのは当然の責務ではないか。必ずなんとかする——善太郎の決意には確固とした自信の裏付けがあった。

新・まえばし風土記

>27<

県庁を前橋へ続

下村善太郎(八)



「三好善さんが千円……」
「いや、千円じゃ足りない、一万円出さ」
善太郎は平然といはあった。一同はあつてしとられてしはらくはだれも口がきけなかった。
「じゃ、わたしは三千円」
市村良平だ。若い江原芳平も手を上げた。それに引きずられて、七百元、五百円、千円と、みんなそれぞれ分に応じての金額を申し出て、たちまちのうちに、合計二万六千五百円の拠出額が決まってしまった。不足分の三千五百円は借金でとうとうことになった。
仕事はとんとん拍子だった。翌町通りに「群馬県用達会社」の看板掲げた事務所ができた。翌日、事務所には三好善の番頭が大きな風呂敷包みを大事そうに運んできた。中味は、耳をそえた札束一万円だった。