

わたくしたちは  
水と緑と詩のまち 前橋の市民です  
日々のしあわせと伸びゆくこのふるさとの  
明日をめざして  
1 やさしい心をもとう  
1 強いからだをつくろう  
1 たのしく働こう  
1 自然をまもろう  
1 文化を大事にしよう



伝統のはしご乗り。晴れわたった寒空に一段とさえた妙技が鮮かに決まります。

### 前橋さんぽ

## 消防出初め式

火事やあらゆる災害から市民生活を守る、我々の雄姿を見てく  
ださい。お正月の街を彩る恒例の出初め式は、消防隊員ら八百  
三十五人が勢ぞろいして県庁前通りで盛大に開かれました。緊迫感  
あふれる消火訓練や整然としたパレード、そして呼び物の「はしご乗  
り」が披露され、つめかけた市民の盛んな拍手を浴びました。

本市の消防勢力は、人員  
消防本部・署員二百四十  
四人、消防団員八百十三人。  
消防本部・署五十台、消防  
団四十台、自衛消防隊約  
七十事業所三百人。

### わたしと出初め式



目崎幸泊くん

出初め式に  
は、毎年友達  
と来ています。  
今日はこのカ  
メラで、消防  
団のお父さん  
が分列行進するところを写真に  
撮りました。消防車はいろいろ  
な新しい機械があつてとても  
かっこいい。とび職の人たちの  
はしご乗りの演技もすばらしか  
った。火にはいつでも気を付け  
ています。(勝山小6年)

### 行進の父を写真に

## 本市が行政運営 全国ベストワン

### 日経新聞の100都市調査

私たちの前橋市がその行政運営状  
況で全国百の都市の第一位にランク  
されました。

これは、日本経済新聞社が行った  
「行政都市ランキング100」の調  
査結果によるもので、去る一月四日  
付同紙で発表されました。これによ  
り、本市が進んでいる行政努力の効  
果が、期せずして科学的データに基  
づく他都市との比較の形ではっきり  
と裏付けられています。

調査の対象になった百都市は、全  
国の県庁所在地を含む主要都市。四  
つの側面から十五の指標を設け、都  
市行政の運営状況が数値化されるよ  
うに、最新の資料を基に得点を計算  
し採点しました。使われた指標には  
次のようなものがあります。

◆人事管理の面から  
歳出総額に占める人件費の割合、  
一般行政職員の平均給与額、ラスパ  
イレズ指数増減率、一般行政職員の  
平均給与額など

◆組織の合理化の面から  
一般行政部門の課の数の増減率、  
一般行政職員一人当たり人口の増減  
率、一般行政職員に占める課長以上  
の管理職者の割合など

◆事務事業の合理化の面から  
歳出総額に占める義務的経費(人  
件費+公債費+扶助費)の割合、電  
算機による処理業務の範囲、ゴミ収  
集量に占める民間委託の割合など

◆議会の合理化の面から  
法定議員定数に対する条例議員定  
数の削減率、議員報酬額の増減率  
○：ベストテンは次のとおりです。

- ①前橋 ②松山 ③川口 ④札幌  
⑤足利 ⑥金沢 ⑦姫路 ⑧長岡  
⑨千葉 ⑩福岡

めでたく新成人、3466人…45面

### ピックアップ

- ▽落ちついて119番の通報法…2面
- ▽寝たきり老人などの介護者講習…2面
- ▽ご親切に感謝。さわやかエコ…3面
- ▽市の歌「赤城嶺」がレコードに…6面
- ▽歴史の謎、利根川変流期の解明…6面
- ▽手製カルタで小学生の健康指導…8面



# 落ち着いて正確に

## ～119番への通報～



最新機器を備え24時間体制で通報をキャッチ

本市で昨年一年間に発生した火災は百五十八件、救急車の出動は三千八百四件でした。これらの通報はほとんどが119番によるものです。みなさんもいつか、119番通報する場面に出会うかもしれません。その時は、落ち着いて正確に119番に通報してください。

消防署では、厳しい訓練を受けた専門の知識をもった消防職員が二十四時間待機し、いかなる時でも119番通報に対し、一刻でも早く、より効果的な消火活動や救急活動ができる出動態勢をとっています。

しかし次のような119番通報はどうでしょうか。

消防署「リーンはい、119番です。火事ですか、救急ですか」

通報者「火事です、火事です。早く早く来ててください」

消防署「場所はどこですか。何が燃えていますか」

通報者「私の家の隣です。早く早く来ててください」

通報者「早く来ててください」

通報者「早く来ててください」

通報が基になっている。消防ポンプ自動車や救急車が効果的に活動するために、正確な119番通報がとて大切なのです。

それはみなさんに、「落ち着いて」し「正確に」119番通報していただくために、正しい通報例を表のように紹介いたします。参考にしてください。

なお、緊急時の通報のためにお宅の電

るほど粗雑です。工事完了後の検査をきちんとし、業者をよく指導してほしいと思います。(大渡町・一住氏)

【お答え】

下水道施設土木工事は、掘削をし管を布設した後、埋戻しをします。埋戻しは、埋戻し土を敷き、その後に本復旧の舗装を行います。という順で施工します。

本復旧については、既設舗装とのかみ合いを特に注意し指導してまいりますので、ご了承ください。存じます。

(水道局下水道建設課)

粗雑な舗装だと思いいなつたのは仮舗装が終わり、一時的に交通開放した段階をこえようか。

本復旧については、既設舗装とのかみ合いを特に注意し指導してまいりますので、ご了承ください。存じます。

(水道局下水道建設課)

### 発言箱から

#### 雑な

#### 工事後の舗装

下水道施設土木工事は、掘削をし管を布設した後、埋戻しをします。埋戻しは、埋戻し土を敷き、その後に本復旧の舗装を行います。という順で施工します。

本復旧については、既設舗装とのかみ合いを特に注意し指導してまいりますので、ご了承ください。存じます。

(水道局下水道建設課)

本復旧については、既設舗装とのかみ合いを特に注意し指導してまいりますので、ご了承ください。存じます。

(水道局下水道建設課)

| 正しい通報の例 |  |               |
|---------|--|---------------|
| 火災の場合   | 救急の場合                                      | ポイント          |
| 消防署     | (リーン) はい、119番です。火事ですか、救急ですか。               | 正しくダイヤルを回しように |
| 通       | 火事です。救急です。                                 | 火事、救急の別       |
|         | 場所は、(〇〇市)〇〇町〇丁目〇〇番地。                       | 場所            |
| 報       | A小学校の北側のBマンションの5階の部屋が燃えています。               | 目標            |
|         | 交差点で交通事故です。負傷者は1人。小学生ぐらいの男の子が頭から出血し倒れています。 | 火災や負傷者等の状況    |
| 者       | 私の名前は、〇〇〇〇です。電話は〇〇局〇〇〇〇番です。                | 通報者の連絡先       |
|         | はい、わかりました。(ガチャ)                            | 通報の確認         |
| 消防署     |  |               |

#### 〇〇〇〇〇〇

五十八年中に給与や賞金などを支払った給与支払者です。法人、個人を問いません。なお、青色専従者給与やパート賃金などを支払っている場合にも提出していただきます。

#### 〇〇〇〇〇〇

給与支払報告書は、支払金額や年末調整の対象に關係なく、受給者全員の提出してください。五十八年中の中途退職者についても、事務処理上必要です。ので、同時に提出してください。

#### 〇〇〇〇〇〇

受給者の五十九年一月一日現在の住所(現住地が住民登録地でない場合は現住地)の市町村役場です。

#### 〇〇〇〇〇〇

五十八年中に給与や賞金などを支払った給与支払者です。法人、個人を問いません。なお、青色専従者給与やパート賃金などを支払っている場合にも提出していただきます。

#### 〇〇〇〇〇〇

給与支払報告書は、支払金額や年末調整の対象に關係なく、受給者全員の提出してください。五十八年中の中途退職者についても、事務処理上必要です。ので、同時に提出してください。

#### 〇〇〇〇〇〇

受給者の五十九年一月一日現在の住所(現住地が住民登録地でない場合は現住地)の市町村役場です。

### 1月の納税

市県民税第四期1月31日まで

お問い合わせください。

お問い合わせください。

お問い合わせください。

お問い合わせください。

お問い合わせください。

お問い合わせください。

お問い合わせください。



税金はみんなの幸福つなぐ

### 老人福祉

#### 介護者講習会

在宅の寝たきり老人及び痴呆性老人を介護する方を対象に講習会を行います。

期日1月29日(日)、2月5日(日) いずれも午前10時～午後4時

会場1特別養護老人ホーム「恵風園」(日吉町二丁目・前橋老人ホーム隣接) 内容11月29日午前・講義、午後・介護方法の実践指導 2月5日午前・講義、午後・専門家に

による各種相談 定員120人 申し込み1月25日(木)までに厚生課(内線3238)へ。2月5日の各種相談だけでも可能

計画を縦覧します。

期日1月23日(月)～2月5日(日) 午前8時30分～午後5時 会場1区画整理第一課 対象区域1六供町、六供町字西生川・字東生川・字北・字西天神・字天神・字上堂木・字中堂木・字上川端・字中川端・字下川端及び南町二丁目の各一部2六供町字南生川・字西・字東・字南・字下堂木・字南堂木・字東京安寺・字中安寺・字北大門・字中大門の各全部 問い合わせ1区画整理第一課(内線3914)

訂正 前号2面衆議院選挙率の見出し67.98%は、68.97%の誤りです。おわびして訂正します。

桂倉出張所、東出張所、総社出張所(出張所は公民館とも呼ばれています) 交付できるもの1戸籍・除籍・改製原戸籍の謄抄本、住民票・除籍の写し、印鑑登録証明書、身分証明書、戸籍・住民票の記載事項証明、各種年金の現況届証明

〇〇〇〇〇〇

〇〇〇〇〇〇

〇〇〇〇〇〇

〇〇〇〇〇〇

〇〇〇〇〇〇

〇〇〇〇〇〇

〇〇〇〇〇〇

工会議所職員が店舗を訪ねし診断(約一時間、必要に応じて改装図(立面図、平面図)を作成申し込み1月31日(火)までに商政課(内線3602)または商工会議所(内線5111)へ。無料

日時1月26日(月)、午後1時30分～3時30分 会場1市役所11階大会議室 内容1合成洗剤と石けんについて 講師1洗剤研究家・野沢智恵子さん 定員1先着百人 申し込み1月22日までに商政課(内線3606)へ

事業計画の縦覧

区画整理

区画整理

区画整理

区画整理

区画整理

区画整理

区画整理

区画整理

区画整理

区画整理

区画整理

区画整理

区画整理

区画整理



# カメラぶち



## ▶ 今年の願いごとは？

何はおいても初もうで、とばかりに、市内の大きな神社やお寺は、例年どおりの初もうでの人波で大にぎわいでした。前夜から繰り出して、列を組んで並んだ一番参りの人々。今年の願いごとは何だったのでしょうか。総社神社で。



## ▲ にぎやか 前橋初市まつり

珍しく穏やかな日和に恵まれた初市まつり——。歩行者天国の国道50号、中心商店街には家族連れなどがどっと繰り出し、人出はなんと42万5千人でした。



## ▲ 華やかに出発 年賀の使者

元日の朝八時から開かれた前橋郵便局恒例の元旦出発式。アルパイトさんを含む配達員三百六十人が、藤井市長ら来賓や今回初出演の華龍太鼓などに送られて一斉に元旦の街へ飛び出しました。



## ▲ 高架の柱列と仮駅舎と

本番の駅舎建築と見違えるほどの大規模な仮駅舎工事が進む前橋駅。すでに出来上がっている高架の柱の列と共に、駅付近はダイナミックな建設風景を見せています。

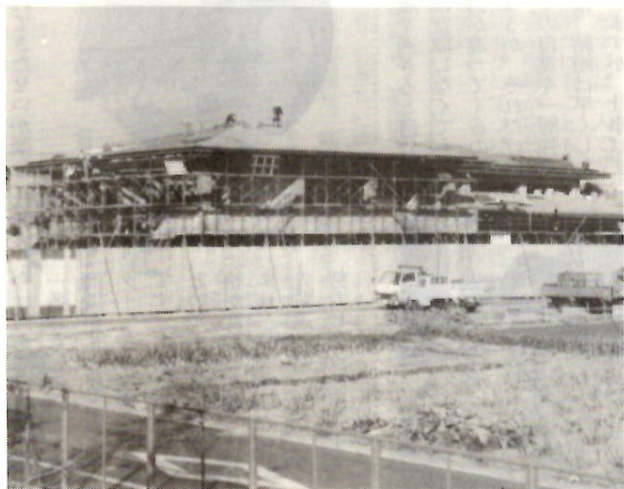

## ▶ 4月にお目見え 新築 上川淵公民館

新築中の上川淵公民館は、地域の生涯教育・コミュニティセンターとしての地区公民館に、図書館の機能を備える大型社会教育施設。朝食、広瀬西団地に近い絶好の場所に四月オープンの予定です。

## さわやか

## エッセイ

## 忘れられない 前橋での親切

安中市 上原 キク 67

私は安中市に住むひとり暮らしの者です。今、緑内障という重症の眼病のため前橋の病院に世話になっています。

昨年十二月二十一日の夜、光療法の手術を受けて前橋駅へ向かいました。ところが道を間違えていくら行っても駅に着かないのです。見知らぬ土地で本当に困ってしまいました。

ふと見ると、一人の若い男の人が信号を待っていたので「前橋駅へ行きたいんですけど」と聞きました。「駅はずっと向こうですよ」といわれてしまいました。安中市へ帰るのを知ったその人は「バスで高崎まで出た方がいい」といつてくれましたが、私は乗物酔いがひどくバスやタクシーには乗れないのです。

事情を知った男の人は「それなら新前橋駅へ行った方がいい。一緒に行つてあげますから」といつてかなりの道のりを歩いて連れてつてくれました。駅へ着いてからも時刻表を調べてくれたり、切符を買ってくれたりしました。ありがたくてありがたくて手を合わせて拝みたい気持ちでしたが、急いでいたので名前を聞くのを忘れてしまいました。

おかげで高崎での乗り換えもうまくいき無事帰宅することができました。親切なその方に出会わなかったら、行き倒れになったかもしれないです。住所とお名前がわかれば、改めてお礼を申し上げたいのですが……。

このお便りには、「この親切な人の住所と名前を調べて、教えてください」と付け加えてあります。心当たりの方は、広聴文書課広報係 ☎内線3525までご連絡ください。

## 募集しています

お便り・イラスト

## わたしの前橋

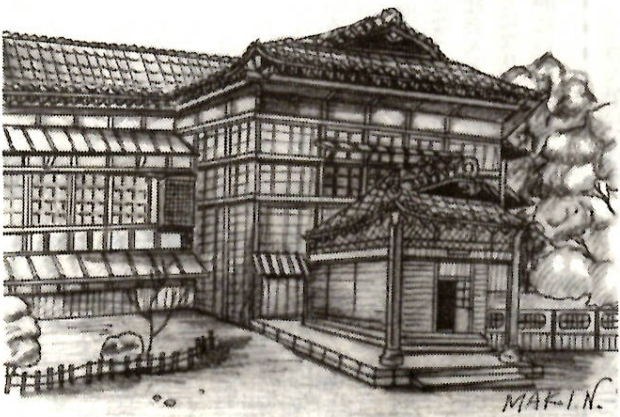

臨江閣別館 中嶋 麻紀(一中2年)

市役所の電話は 24-1111(大代表)です。



# 0歳です

はたち

## 成人の日

3,466人が大人の仲間入り

本市の新成人は三千四百六十六人。大人になったことを自覚し、自ら生き抜こうとする青年を祝い励ます「成人の日」には、これからの時代を担う若い人々への大きな期待が込められています。そこで今回は、新成人十三人の方々の感想や意見を中心に特集を組みました。みんなで意義深い「成人の日」にしたいと思っています。



### 印象深い初選挙

二十歳の誕生日が、去年六月の参議院選挙の投票日の次の日だったんです。当然来ないと思っていた投票入場券が送られてきてびっくり。間違いないですね。



今井 洋子さん  
礪波町・学生

### 一段うえの仕事に

佐藤 好功さん

城東町三丁目・会社員



勤めて二年、近くなると、野球は、会社でも続けている。だから今の生活は仕事と野球といった感じ。ほかに、もう一つ、英会話なんかもやっています。海外旅行もしてみたいですね。その時に役に立つように。恋人？今のところクマかな。

### 興味のある超能力



平井 立志さん  
横手町・学生

あなたは超能力を信じますか？僕は小学生のころアインシュタインを尊敬していて、その関係の本をいろいろ読んでいたんですが、そこから次第に超能力に興味を持つようになりました。それで人間の

精神をもっと勉強したいと医学科に入りまし。将来は、精神科の医師として働くつもりですが、その傍ら超能力の探究をライフワークとして続けていきたいと思っています。趣味は、空手とマージャン。空手は体を鍛えるとともに、精神的な面も重要に考えています。マージャンは、ヤンキー、おもしろいゲームですね。やっている人の性格がだんだん見えてくるんですよ。

### 結婚は早い方が...

郵便局に勤めています。今、とっても仕事が楽しいんです。職場もいい雰囲気、充実した毎を送っています。でも、まだまだ覚えなくてはならないことがたくさんあるんです。二十



斉藤 聡子さん  
若宮町四丁目・公務員

歳を過ぎると自分では意識しなくても、周りの見る目が違ってくるのではないのでしょうか。それだけに社会人としての自覚を一層強く持たなくては。結婚は早くしたいと思っていますが、仕事はつと続けたいですね。

### 変化のある生活を

高校を卒業して社会人になったのですが、周りはみんな成人の方なんです。だから、やっとなの仲間入りできた、という感じがします。それに、今では仕事にも慣れてきたせいか楽し



石井 千晴さん  
野中町・団体職員

く毎日過ごしています。余暇には、バッチワークやキルティングなどを、去年からはデニスも始めました。毎日が同じ生活のリズムなので、何か変化のあることをいろいろ試してみたいんです。でも、今は何をやっても仕事が一番おもしろいですね。商談がまとまると「ヤッター」という感じ。最高です。大人になったからといって、急に自分の性格が変わるものではないかもしれませんが、少しでも早く先輩達に追いつくように努力しようと思います。

### 現在の自分が大事



吉沢 和男さん  
総社町総社・会社員

今は、仕事に一生懸命。営業的なことをやっている中で、人になる機会も多くいろいろな勉強になります。仕事の一つ一つが即、売上げに跳ね返るのでやりがいがあります。それと相手

### ちよっぴり寂しい

二十歳になった実感といえ、十代が終わってしまったのうになりました。これからは大人としての責任を自覚して、行動できるように心がけたいと思っています。そして豊かで実のある二十代を送っていききたいですね。

柏倉由美子さん  
天川大島町・会社員



### 権利をもつ社会人に

大人としての責任も

二十歳になるといろいろな権利が与えられます。一人の人間としての判断や行動が、社会的にも法的にも認められるようになっていきます。それだけに大人としての責任を強く持たなければなりません。わたしたちの生活に密着している法律、民法では「満二十歳以上で成年トス」と明記されており、二十歳になって初めて一人前の社会人として扱われることになります。具体的な権利と責任は、例え

### ★国民年金

20歳からスタート

二十歳になったばかりなのに年金の話なんて思ってもいけません。しかし、年金に加入して将来に備えることはとても大事なことです。

現在、我が国の年金制度は国民年金を始めとして、厚生年金や各種共済組合など八種類あり、その人の職業によっていずれかの年金制度に加入することが法律で義務付けられています。

日本は今、世界有数の長寿国となり今後ますます人口の高齢化が進みます。みなさんにとって年金は遠い将来のことと思いがちですが、豊かな老後を送るためには年金制度に加入して、一人一人が若いうちから将来に備える必要があります。

国民年金は、農業や商業などの自営業の人とその家族のための年金制度です。二十歳になって、厚生年金や共済組合に加入している人や民間の学生以外の人は、必ず国民年金に加入しなければなりません。

国民年金に加入すると老後の生活保障としての老齢年金はもちろ、長い人生の金口で



# こんにちは2



飛田野大介さん  
南町二丁目・学 生

学生は、こちらかというところと漠然とした生活を送ってしまうのですが、成人になったのを機にこれからは責任を持って行動範囲を広げていきたいですね。教師を希望していることもあって、校内暴力事件などの新聞記事には、よく目を向けるようにしています。

なりました。人から、個性が強いなんていわれるので、自分をみつめ直してみたいとも思っています。わたしの父は、一度決めたことは最後まで筋を通すタイプ、そういう性格が好きで見習う所も多いですね。今、一番楽しいのは、六人の仲間で行っている音楽サークルの活動です。



天田香登里さん  
下新田町・学 生

いろいろな事に熱中  
しれませんが、自動車会社に就職も決ま

専門学校で、秘書の仕事について勉強しています。大学に行かず今の学校に進んだのは、秘書としてすぐ役立つことを学んで早く社会に出て一人前の人間として認められたかったからなんです。割と現実的なのかも

り、今は心の準備中といったところかな。編み物、お茶、ピアノなどけっこう幅広くやっています。しかも、それぞれに熱中してしまいうたいですね。今着ているこのセーターも、自分で編んだんですよ。スポーツも



若さいっぱい 群大荒牧キャンパス

いろいろな事に熱中

んだんです。スポーツも大好き。高校まではずっとバスケットボールをやってきました。最近、テニスとスキーに凝っているんです……。今年から社会人、気を引き締めてがんばりたいと思います。



成人おめでとう

子供のころ、僕はたいへんなわんぱくでした。

生家は食料品店をやっていましたがお客さんの子供まで泣かせてしまうので「あの店には子供を連れて行けない」と近所の人たちにいわれるほどでした。そんな僕を母はとも心配して「せめて人さまに迷惑をかけない人間に育ってほしい」と願っていたようです。

小学校四年生のときには、もう体重が六十キログラムで、

## 今まで以上の責任



三輪田明光さん  
上小出町・公務員

成人式を迎えても、まだ実感がないんですよ。すでに社会人なのでもう大人なんだと思っていたんですよか。それともまだ子供っぽいのかな。でも、たしかに日常生活やもの考え方は年々変わっていますね。特に今年は選挙権も与えられるし、自分の行動には今まで以上に責任を感じます。たまには一人でサイクリングに出かけることもあるんですよ。こんな時が自分を見つめるためにもう一つつけの機会となりますね。

社会に目を向けて



森田 智子さん  
三俣町二丁目・学 生

学生のせいかな、まだ成人になったという実感がありません。学校の先生になるための勉強をしています。秋には教育実習も予定されていて、ちょっとびり不安。成人式の当日は忙しいので、晴れ着姿の記念写真を前も

いて、少し大人になったような気がしますね。就職している友達と比べると、まだまだ甘い生活を送っているようです。これからは政治的なことなどにも目を向けて、しっかりしていかなければと思っています。

旅行や団体活動も



摩庭 精一さん  
泉沢町・公務員

高校を卒業して、すぐに就職しました。夜、専門学校に通っているので、自由になる時間がありますね。学生だけの時と比べると、やはり大変だと思っています。勤め始めたころは、自分の職業に対してあいまいなところもあったような気がする

## 自分の職業に愛着

をして楽しんでい  
ます。最近、細か  
いことを親からい  
われなくなりまし  
た。大人になった  
んでしょか。こ  
れからは自分で計  
画を立て歩いてい  
かなくては……。



石田 明子さん  
上泉町・学 生

# 旅行や団体活動も

暮れに行われた衆議院選挙で初めて投票しました。大人の仲間入りをしたんだなあ、とその時感じましたね。記念すべき一票をだれに投じるかは、政見放送などで候補者の声をよく聞いて慎重に考え決めました。この春、栄

養士として病院に就職することになっています。先輩の指導を受け、今まで学んだ知識を生かして、一日も早く仕事が立派にこなせるようにがんばりたいと思っています。仕事以外にも、

攻めの人生を

柔道・日本チャンピオン

最初は受け身ばかりやらされました。

ぼくは、柔道というのは、取っ組み合いをする激しいスポーツだと思い込んでいました。そのうえ、もともと短気

です。このがまんが心身の特続力を養い、自分の人生の目標を決めてくれました。

いま、母校で後輩の指導に当たっていますが、勝つための努力をする前に「もう、だ

山下 泰裕

自分の力を出しきる、そして勝つのだ。そのために、攻めて攻めて攻めまくる柔道をしたい」というのが、僕の信念です。

実際の試合では、より無難により慎重にやったほうが勝

## ★選挙権

れ加入者や家族の生活の安定を  
図ります。

国民年金の加入は、あなた自  
身が行わなければなりません。  
該当する人は今すぐ、市役所で  
加入手続きをしましょう。

二十歳になると、選挙権が与えられます。わたしたちは、この選挙権を、投票という形で行使することにより政治に参加します。

ところが、「だれに投票しても同じ」と棄権してしまう人がいます。また「自分の考えと候補者の公約が一致しない」といつ

これでは、あなたの意思は少しも政治に反映されません。逆に、自分ではふさわしくないと思っている人が当選する結果を招かないとも限りません。

つまり、これから手にする一票は、自分の代弁者を選ぶと同時に、代弁者としてふさわしくないと思う人を拒絶する手段でもあるのです。

さあ、これからあなただの手元にも「投票所入場券」が送られてきます。自分の代弁者にふさわしい人、自分の考えに近い人、信頼のおけそうな人を選んで、その人の行動を見守ってください。

「ちやうさい場合もあります。しかし、危険を承知で自分の力を出しきることこそ勝利へのいちばんの近道だと、僕は信じています。そうでなければ、進歩がないと思うのです。柔道だけではありません。どんな道を選ぶにせよ、胸を張って堂々と、目標目指して積極的に突き進んでほしいと思います。無難に、消極的に進むのは、人生いつだってでさるのですから。今年はおリンピックの年。僕も、成人を迎えた皆さんに負けないよう、初心に帰ってがんばりたいと思います。成人おめでとう。」

(談)



# 社会人特別入学や編入学も

## 工業短大の学生募集



勤労青年が学ぶ夜間の教室

市立工業短大では、今年四月入学の学生を募集します。同短大は勤労学生のための建設部門専門の短期大学(修業年限三年)です。

募集人員：建設工業科百四十人(土木工学専攻・男女七十人、建築学専攻・男女七十人) 試験科目：数学(数学I)、外国語(英語B) 試験日：3月21日(木) 願書受付期間：2月23日(木)～29日(木)午前10時～午後4時、25日(土)は正午まで 大学案内・願書の交付は直接同短大へ。郵便の場合は〒370前橋市上佐馬

町四六〇市立工業短大あて、百七十円切手を同封して申し込む問い合わせは同短大 ☎011-244-4311

1. なお、社会人に門戸を開くための社会人特別入学制度や編入学制度があります。詳しいことは、同短大にお問い合わせください。

市立工業短大は、昭和二十七年に創立。夜間の短大で、授業時間は午後五時四十五分から八時五十分まで。在学生約五百人、卒業約三千人。

## 埋もれた歴史を訪ねて

### 利根川の変流

その①

関東平野の西北部に位置する前橋の街も、平たんに見えるが幾多の自然の影響力によって三つの地形に分けられる。前橋駅のある市の南部から総社町や高崎市、玉村町に及ぶ広範囲な地域は、広瀬川・利根川の流れている地域に比

べて一段高くなっている。この広い範囲を前橋台地と呼んでいる。それに対して広瀬川・利根川の流れている低い地域を前橋川低地帯と呼んでいる。また、芳賀や城南地区のある市の北東部は赤城のすそ野であり赤城火山斜面といわれている。県庁付近から玉村町の下流まで前橋台地を深くえぐり、両岸に高い谷を作っている。流れている利根川も、かつては前橋川低地帯を流れていたの

のである。この前橋川低地帯は幅二、三キロにわたって、両岸の

がけも利根川の浸食によって形づくられた地形である。ナシ畑や桑畑、水田、人家として利用されているが、桑畑や人家のある所は、水田より心持ち高い所にある。このような微高地は砂地や粘土、深い所には砂れきが存在し、利根川の河原のものと同じである。しかし、微高地のたい積層を細かく見ると関東ローム層である赤土のたい積が見られる。縄文時代の土器や石器が見つかっている。今まで、前橋台地や赤城のすそ野に比べると縄文や弥生時代の遺跡、水田跡の検

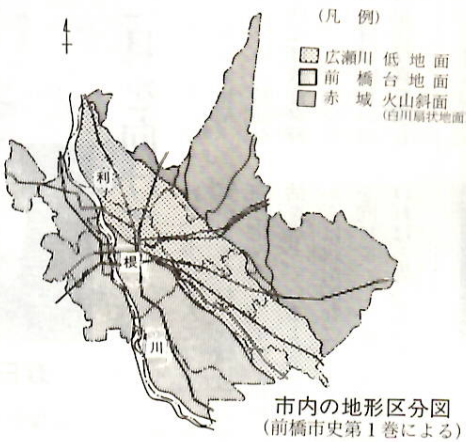

市内の地形区分図(前橋市史第1巻による)

## 図書館

☎24局4311

### ★レコードになります

#### 市の歌・交声曲「赤城嶺に」

市制施行90周年を記念して作られた前橋市の歌・交声曲「赤城嶺に」(和田利男作詞、川崎祥悦作曲)が、市を代表する混声合唱団とオーケストラによってレコーディングされることになりました。希望者にはレコードを実費で頒布します。お申し込みください。

指揮—遠山信二さん 合唱—前橋空風混声合唱団、クルドウ・アマトル、中央公民館混声合唱団 演奏—前橋フィルハーモニーオーケストラ 頒布価格—1000円 申し込み—3月20日(火)までに市民文化会館へ。

### ★「鑑賞友の会」会員募集

みなさんの要望を採り入れた魅力あるプログラム作りや、その情報をいち早く知っていたくため「鑑賞友の会」が発足しました。会員には様々な特典があります。ぜひご入会ください。入会資格—市内在住・在勤者 年会費—1300円 特典—①毎月の催し物・館主催事業の資料提供 ②主催事業の入場料の割引 申し込み—3月31日(土)までに会費を添えて直接市民文化会館へ

問い合わせ ☎21局4321 市民文化会館

## 児童館あそび

1月23日(月)「山里の歳時記」午後0時20分から3時から  
●新しく入った本  
▽青い空は青いまま(小林香子)▽あなたかもしれない(落合恵子)▽姉貴の尻尾(向田保雄)

★日吉児童館 ☎35122  
1月25日(水)子供映画会「雪の女王」ひつじのようなライオン

## 児童文化センター

☎24-2548  
★天文教室「冬の星座を見る」日時—2月4日(土)午後6時～8時 場所—金丸町方面 対象—小1～中3、親子四十人 講師—上川淵小教諭・設楽善昭さん 申し込み—1月28日(土)から電話または直接センターへ。先着順

## 文化財防火デー

1月26日は文化財のマーク 貴重な文化財を火災で失わないように、昭和三十年から一月二十六日を文化財防火デーと定め、文化財の消防査察や消防訓練が実施されます。市では、午前十時三十分から総社神社で消防訓練を行います。

## 帰朝報告会

訪中体験を聞く 帰朝報告会

昨年十一月に行われた県日中青年親善交流事業に、本市から団員として四人が参加しました。中国各地の視察や現地青年との友好親善、団員の人間形成など所期の目的を果たし国際的視野を広げて帰朝しました。その帰朝報告会を行いますので、将来に興味、関心のある方のご参加をお待ちします。

日時—1月24日(火)午後7時～9時 場所—中央公民館 問い合わせ—青少年課 ☎4043

## 親子たこ作り講習会

日時—1月29日(日)午前9時30分～午後3時30分 会場—前橋青年の家 内容—コブラだこの製作 定員—三十組 材料費—六百元 申し込み—1月25日(火)までに電話またはハガキで県立前橋青年の家(〒370前橋市文京町二丁目一九一 ☎1673)へ



北京の天安門前広場で

## 話し方教室

中級・上級コース  
期日—2月4日(土)午後2時～2月5日(日)午後4時 会場—県青少年会館(荒牧町) 対象—中級・上級コース

## 市民展の作品募集

市民文化会館を会場に第十回市民展覧会が開催されます。美術・写真部門は三月四日(日)から十日(土)まで、書道部門は三月十五日(木)から二十日(火)まで(六日(火)は休館日)、時間は午前十時から午後五時三十分です。問い合わせも同館 ☎3818へ。



保健だより

成人病予防のため、四十歳以上の人を対象に、市内の病医院診療所（群大附属病院を除く）

お近くの会場で

2月の

胃ガン検診は、本市に住民登録している四十歳以上の人、子宮・乳房ガン検診は三十歳以上の人が対象です。受診を希望する人は、電話で保健衛生課内線3264・3267または、

で健診の機会がない場合は、記録票を交付しますので保健衛生課へおいでください。

# ガン検診

ハガキに①住所②氏名③生年月日④希望検診日・会場⑤電話番号を明記して〒312前橋市大手町二丁目二一、市役所保健衛生課へ申し込んでください。

検診結果が出るまでに約三週

下川淵地区

長さんのあいさつがありそのあと、十分な準備体操をして、学年別・一般に分かれて時間

また、各チームに一台ずつ付く公式伴走車のほかは、選手への接近は一切禁じられています。各伴走車には審判員が同乗して厳しく監視します。ルールを破るとその関係するチームが失格することもあります。ルールを守りフェアな応援で、選手の力走を励ましましょう。

## スキー教室

日時：《第一回》2月18日(土)午

後3時〜2月19日(日)正午 〔第  
二回〕2月25日(土)午後3時〜2  
月26日(日)正午 集合場所 赤城  
少年自然の家 対象 市内在住  
者それぞれ百人（未成年の場合  
は必ず成人が付き添うこと）  
参加費 成年千九百六十円、未  
成年千七百六十円、中学生以下  
千五百六十円（使用料、食事三  
食分）スキーを借りる人は申し  
込みの時にお願いください。申  
し込み 赤城少年自然の家（67）

| 日  | 週    | 内 科                                     |                                   |  |   | 外 科                                   |  | 婦 人 科                                   | 耳 鼻 科  | 眼 科                                   | 歯 科   |
|----|------|---|-----------------------------------|--|---|---------------------------------------|--|---|--|---------------------------------------|---|
| 5  | 第一日曜 | 安部内科医院<br>南町3-19-12<br>21-2339 内        | 堺堀医院<br>若宮町1-2-11<br>31-8056 内    | 小島田診療所<br>小島田町7<br>61-0370 内児            | 井上小児科医院<br>大手町1-7-7<br>21-7782 児          | 星野外科医院<br>平和町1-7-21<br>31-7138 外内     | アクザワ医院<br>天川大島町1041-7<br>63-1228外内児      | 中野産婦人科医院<br>国領町2-2-12<br>33-5588        | 前橋田中耳鼻咽喉科医院<br>大手町2-17-3<br>21-6431            | 森平眼科医院<br>高崎市中居町787-5<br>0273-53-0606 | ○…日曜・祝日の<br>歯科診療は、<br>歯科医師会館<br>岩神町2-19-9<br>☎32-2046で行<br>っています。 |
| 11 | 祝日   | 横地医院<br>若宮診療所<br>若宮町3-7-3<br>31-3266 内児 | 早川医院<br>文京町1-46-6<br>21-6324 内児   | 伊藤内科医院<br>下小出町2-49-16<br>32-0537 内       | 吉羽内科<br>胃腸科医院<br>下川町15-4<br>65-3877 内胃    | 城南診療所<br>南町4-12-11<br>21-6932 外       | 柳田整形外科医院<br>昭和町3-16-9<br>34-3260 整       | ながい<br>産婦人科医院<br>日吉町2-462-81<br>31-7037 | 吉見耳鼻咽喉科<br>高崎市新紺屋町1<br>0273-25-0713            | 羽生田眼科医院<br>千代田町2-10-13<br>32-1010     |   |
| 12 | 第二日曜 | 木村医院<br>平和町2-1-7<br>31-3070 内外          | 田所医院<br>三河町2-16-3<br>24-3053 内児   | 老年病研究所<br>附属病院<br>大友町3-26-8<br>53-3311 内 | 広瀬内科<br>小児科医院<br>広瀬町1-21-10<br>63-1226 内児 | 反町整形外科医院<br>上佐鳥町126-2<br>65-2715 整    | 前橋ヤバタ<br>胃腸病院<br>千代田町4-17-6<br>31-4101 胃 | 馬場産婦人科医院<br>石倉町2-2-8<br>51-7485         | 新前橋耳鼻咽喉科<br>古市町1-48-6<br>53-6170               | 丸山眼科医院<br>高崎市片岡町2-6<br>0273-22-7178   |   |
| 19 | 第三日曜 | 松本内科医院<br>日吉町3-253-2<br>31-4728 内       | 岸医院<br>本町1-7-12<br>21-0081 内      | 田中内科医院<br>古市町855<br>51-0254 内            | 鈴木小児科医院<br>後閑町10-4<br>63-2967 児           | 加藤外科医院<br>文京町3-8-17<br>21-7952 外整     | 菅谷泌尿器科<br>皮膚科<br>西片貝町5-19-6<br>43-5525   | 横田産婦人科内科<br>下小出町1-16-5<br>34-4135       | 耳鼻咽喉科<br>伊藤医院<br>高崎市倉賀野町798-12<br>0273-46-2485 | スガノ眼科医院<br>住吉町1-17-10<br>31-2625      |   |
| 26 | 第四日曜 | 井上医院<br>若宮町2-4-16<br>31-1711 内          | やまだ医院<br>千代田町2-1-19<br>31-1055 内児 | 川上医院<br>朝倉町2-3-17<br>63-1863 内児          | 戸所小児科医院<br>総社町総社1248<br>53-2351 児         | 原口整形外科医院<br>総社町総社1103-8<br>52-6020 整外 | 関口整形外科病院<br>千代田町2-1-6<br>31-8871 整外      | 産婦人科関根医院<br>文京町2-11-3<br>21-2291        | 二の宮耳鼻咽喉科<br>住吉町1-5-18<br>31-0749               | 細谷眼科医院<br>高崎市白銀町10<br>0273-25-0715    |   |

○…日曜・祝日の  
歯科診療は、  
歯科医師会館  
岩神町2-19-9  
☎32-2046で行  
っています。

市役所の電話は 24—1111(大代表)です。



宅地百五十八・六七平方<sup>尺</sup> 現  
場説明日 2月10日(金)午前11時  
現地へ 入札日 2月20日(月)午  
前10時、前橋財務部(大手町一  
丁目一〇一五)で 問い合わせ  
▶ 同部 ☎ ②14491

ビニールの舞い上がりやたこ揚げが増え、これが飛来して電車のパンタグラフや架線に巻きつき列車の運行を支障を来す事故が起きています。次のことに注意しましょう。

ルは使用後地下深く埋めるか、燃やしてください③模型飛行機

のを発見した時は最奇りの駅に  
連絡してください。

厚生文化事業団 群馬言語聴覚  
教育研究会、県言語障害をもつ

相談 申し込み〓1月20日(金)ま

現金十万円」前橋健康友の会（小沢享水会長）から、社会福

ら、社会福祉のために。  
現金三万円〓藤友はりえ協会

「けんこうカルタ」を作った  
川端美智子さん(24)  
昭和町三丁目18-17

もの。あゝ「朝ねぼう生活の乱れは心の乱れ、け」健康は規則正しい生活から、ま、し、て……と続く。

「食事の前には手をあらおう」「こたつでうたたねかぜひくよ」などの保健衛生的なものの中に、交通安全や火災防止を訴えたものもある。

絵礼は、マンガ風のイラスト

したりスキーにも出かける。学校の養護の仕事に就いて三年近く、まだまだ学ぶことも吸収しなければならぬことも多いという。担任の先生や家庭との連絡を一層密にしていきたいとも考えている。

三学期が始まった。にぎやかさの戻った学校――。

「なんでも相談を持ちかけ

新・まえばし風土記

上野の音楽学校 続

井上武士(三)

「男女の立ち話はいかん。用事があつたら控室へ行け！」

武士が廊下で一人の女子学生と話していると、通りかかったドイツに留学した人で、後には

が少なくない。

まだある。音楽通論担任の修

時澤は、音楽学校をおえてから

＞66＜



よりも、見て楽しく子供の興味をひくように、と思つて作りました。お正月に、家族や友達と遊びながら、少しでも自分の健康に関心を持つてもらえれば」

川端さんは讀小の「保健の先生」冬休みの「健康だより」として画用紙に印刷して全児童に配つた。

「けんこうカルタ」は、「いろはカルタ」と違つて、「あけましておめでとうことしもよろしくね」「あかきたなはまやらわ」「二十九枚のユニークな

その上楽しい。

「絵をかくのは好きなので  
そんなに苦にならなかったの  
ですが、文章のリズムには氣  
を使いましたね」

川端さん自身の健康づくり  
は卓球。週一回、仲間と一緒に  
に汗を流す。時にはテニスを

「ふれあい  
ひろば」

⑦④

ような「保健の先生」にな  
りたいですね」

声で一喝くらってしまった。

ここでは、校舎の入り口が男女別々になっていたし、廊下の立ち話などは固いご法度だ。異性の接触に対する制約は、西洋文化を学ぶ音楽学校であっても決して当時の一般社会の例外ではなかったのである。反面、教

を作曲している。写譜の担任は青木友忠で、「ゆりかご」「夕焼小焼」などの作曲で知られる草川信の兄である。

更に、国語の現代文を教える高野辰之は、日本の歌謡史、演劇史の研究家であり、唱歌の作詞に「春が来た」「紅葉（もみぢ）

でに〒371前橋市元総社町一八九  
NHK前橋放送局「ことばを育  
てる親のつどい」係 ☎ 5171  
1へ。ハガキでも電話でもけっ  
こうです。

訓練校で  
学生募集

小山職業訓  
練短期大学校  
募集人員 11生

85・27・3161

東京職業訓練短期大学校  
募集人員 1生産機械科、金属成  
形科、自動車科、電気科、電子  
科、建築科、室内造形科、環境  
化学科各科二十人 試験日 2  
月22日(水) 試験地 本校、大阪、  
福岡 試験科目 数学I・II、B、

ある幼児をお持ちで、いろいろな不安や悩みで困っている人は気軽にご利用ください。

□行政・交通事故相談 1月18日(水)午後1時〜4時、前三百貨店7階

□婦人悩みごと相談 土・日曜日、休日を除く毎日午前9時〜

立福社会館内 ☎(33)3585

□人権相談 1月20日(金)市役所市民相談室 2月10日(金)前橋西武7階 いずれも午後1時〜4時

12月の火災と救急

( ) は58年累計

学生の規律  
 に殊更うるさ  
 かったその吉  
 丸一昌は、国  
 語と修身を担  
 当する国文学



須賀乙字は、  
 そして、文学  
 概論を受け持  
 つた。

として一家を  
 なしていた。

古典講説は、  
 国文学者で「  
 日本文学辞典  
 』など有名な  
 藤村作

学校の校舎

建築科、工業・工芸デザイン科  
各科二十人 試験日 2月23日  
(木) 試験地 本校、高崎、郡山  
試験科目 英語A、数学I及び  
II B、物理I (工業・工芸デザ  
イン科は物理I及び化学Iから  
一科目選択) 願書受付 1月  
27日(火) 2月15日(水) 問い合わせ

相談  
□ 幼児の教育相談 1  
月28日(土) 午後1時〜3  
時

3331  
西町二二六〇 ☎ 0423・41・

電話相談は ☎ 344-1331 です。

□ 心配ごと相談 1月18日・25日(水) 中央公民館 1月20日・27日(金) 母子福祉センター 1月24日(火) ニチイデパート いずれも午後1時〜4時

□ 高齢者無料職業相談 月曜日・土曜日、午前9時〜午後4時

▽ 救急三六八件 (三、八〇四件)

**前橋けいりん**

1月27日(金)・28日(土)・29日(日)、  
2月3日(金)・4日(土)・5日(日)に  
開催します。

○…当日は競輪場付近の交通混

武士にはそれだけでない関心の対象だった。吉丸は唱歌の作詞もして、二年

前には有名な「早春譜」と「故郷を離れる歌」を発表している。

国語の免許を出すという、新しい制度のために招かれていた。

大須賀、藤村ら  
陣のうち、高野  
これらの教授  
てある

奏楽堂のある市



子横倉字三竹六二二一云〇二  
 明橋支部（代表丸山笑子・横堀  
 （さきみ）から、災害遭児・母子・  
 父子家庭児援助基金に。  
 □現金十一万六千円〓住吉町二  
 丁目・西崎緑初さんから、社会  
 福祉のために。

から六歳までの心や体に障害が  
 □現金一万二千九百六十六円〓  
 亀泉町・松島よしゑさんから、  
 災害遭児・母子・父子家庭児援  
 助基金に。  
 □自動マッソージ機一台〓岩神  
 町二丁目・野条道子さんから、

子家庭児援助基金に。  
 □現金一万円〓後閑町・梅沢久太郎さんから、社会福祉のために。  
 □小麦粉二十〓〓岩神町三丁目・山野一司さんから、児童福祉施  
 材職業相談所（国領町二丁目泉  
 のご協力をお願いします。  
 目・吉村正行さんから福祉施設  
 □腰ヒモ百本〓駒形町・根岸つねさんから、前橋老人ホームへ。  
 □ジャガイモ五百二十〓〓鳥羽町・金井久雄さんから、福祉施

武士の感違いを注意してくれた

唱歌の作曲で有名な岡野真一は唱歌の担任だった。入学試験の時、オルガンを弾きながら、武士の感違いを注意してくれた

この人に作詞によるものなのである。

え、教え子の中島重子さんが覚えていた歌の一つ「盲と聾」もつけることができた。

共に幅広く国文学の教養も身につけることができた。

身近な教師の多くがそれぞれ創作活動に成果を上げていることに刺激され、武士は、普通の勉強以外に作曲にも強い関心を持つようになっていった。簡単なメロディ作りは、すでに師範時

□現金三万九千円▶群馬日産自動車  
の江戸英夫さんと塚越健治さん  
から、災害遺児・母子・父子家  
援助基金に。

大甘堂から、梶荘と桂荘へ。  
 大友町三丁目・岩神町三丁目  
 陳列ケース  
 現金百万円  
 南町四丁目・前田みつさんから、社会福祉のために。

「春の小山」「故郷（ふるさと）」「**桃太郎**」「**日の丸の旗**」  
 している。**「桃太郎」「日の丸の旗」**  
 「春の小山」「故郷（ふるさと）」  
 唄（おぼろ）月夜」などの名曲  
 の作曲なのである。

○

O

新・まえばし風土記

上野の音楽学校 続

泰楽堂のある音楽学校の校舎

として一家をな  
していた。また  
古典講読は、国  
文学者で「日本  
文学辞典」など  
で有名な藤村作  
である。

これらの教授  
陣のうち、高野  
大須賀、藤村ら  
国文学関係の先  
生は、師範科の