

人口と世帯

人口……279,339人 (+205)
男 ……136,604人 (+104)
女 ……142,735人 (+101)
世帯……90,113世帯 (+106)
—61年11月末日現在—
() 内は前月との比較

朝倉まえばし

12月15日

昭和61年(1986年) 第850号

発行・前橋市役所 〒371前橋市大手町二丁目12-1・電話24局1111(大代表)／編集・総務企画部広聴文書課／毎月1日・15日



関口エミ子さん

子供は行事が
とても楽しい

朝倉児童館が出来てからずっと利用しています。三人の子供たちは、毎月回ってくる予定表から好きな行事を自分のカレンダーに書き入れて、楽しみに待っているんです。いろいろなことを覚えてくるといい。先生方がよくめんどろを見てくれるので安心です。(朝倉町四丁目・主婦・39歳)

メモ 子供たちの健全な遊び場、体力づくりの場となっている児童館。日吉町三丁目と朝倉町の2か所に設置されている。



クリスマス間近

朝倉児童館の カードづくり

朝倉児童館、午後の三時。学校を終えた子供たちが集まってきました。今日はクリスマスのカード作り。

赤や緑の紙にサンタクロースやツリーをかきます。自分の名前やメッセージも。ポイントポイントでは、先生の説明に耳を傾けます。スプレーで「雪」を吹き付けると、きれいなカードの出来上がりです。

慌ただしい師走。でも、子供たちには、クリスマスやお正月と楽しい季節が待っています。



○ として保存してください つかまた お役にたちます ○

ピックアップ

新・民生児童委員さん紹介……4・5面

- ▽市役所業務、年末年始のご案内……2面
- ▽熱心に健康教室・住吉町二丁目……3面
- ▽消費生活コーナー「会員権商法」……5面
- ▽奮ってどうぞ、市民展作品募集……6面
- ▽1月の年始・日曜・祝日当番医表……7面
- ▽少年野球の優勝監督、中野さん……8面

大切です、家庭の温かさ

冬の青少年健全育成運動

12月15日～1月31日



十二月十五日(月)から一月三十一日(土)まで「冬の青少年健全育成運動」が行われます。
年末年始は、地域の行事、家庭のだんらんを通じて、青少年が自分自身を見直すよい機会です。しかし冬休みの解放感や正月気分のために、思わぬ事故・非行などが起こりやすい時期でもあります。
青少年がこの時期を有意義に過ごし、新しい年への着実な一歩を踏み出せるよう、地域や家庭、学校などみんなでこの運動を進めていきたいと思います。

本市の推進目標は、次の四項目です。
①年末年始という時期に、一年間の反省と新しい年の抱負について家庭内で話し合い、温かい家庭づくりに努めましょう。
②地域に伝わる冬の行事や各種のスポーツ活動などに、青少年の積極的な参加を奨励しましょう。
③青少年の非行防止のための広報活動や、巡回補導活動を計画的に実施しましょう。
④交通事故の防止や火災予防に細心の注意を払うなど、事故防止に努めましょう。
○：お問い合わせは青少年課 ☎内線4042へ。

市役所の 年末年始

ゴミ 30日の指定町内まで

一般事務、27日の午前中

今年も残すところわずかとなりました。市役所の業務は、十二月二十八日(日)から一月四日(日)まで年末年始の休みとなります。通常の事務は二十七日(土)の午前までですが、市民生活と密接な関係にあるゴミの収集などは特別に執務します。年末は窓口が特に混雑しますので、通常の手続き、届け出などは早めに済ませましょう。

ゴミ

ゴミの収集

12月31日(木)から1月4日(日)まで休みます。この間のゴミは家庭で保管するなどしてご協力ください。

年末のゴミ収集

12月30日(水)の収集指定町内まで行います。それ以外の町内ではゴミを出さないでください。

年始のゴミ収集

1月5日(月)の収集指定町内から平常どおり行います。それ以外の町内は収集指定日までお待ちください。

自己搬入の受付

12月29日(月)・30日(火)は午前8時30分から午後4時まで、1月5日(月)は午前9時から正午まで、個人による搬入を受け付けます。燃えるゴミを処理したい人は、六供清掃工場 ☎2401330 か 泉清掃工場 ☎17833 に、燃えないゴミは荻窪清掃工場 ☎06211 に各自で搬入してください。

尿収集

12月29日(月) (前号で30日(火)とお知らせしたのは誤りでした)お知らせしたのとは誤りでした。

休みます

市の施設

- 市民体育館 12月28日(日)～1月5日(月)
- 市民文化会館 12月28日(日)～1月4日(日)
- 赤城少年自然の家 12月29日(月)～1月3日(木)
- 勤労青少年ホーム 12月28日(日)～1月4日(日)



ルールを守って——決められた日に町内のゴミ集積所へ

- 中央公民館 12月28日(日)～1月5日(月)
- 市立図書館 12月26日(金)～1月5日(月) (1月6日(火)～16日(金)の間は午後5時で閉館)
- 教育資料館 12月27日(土)～1月5日(月)
- 温水プール・トレーニングセンター 12月26日(金)～1月9日(金)

- 老人福祉センター 12月29日(月)～1月4日(日)
- 総合運動公園テニスコート・市民球場・多目的広場 12月28日(日)～1月6日(火)
- 児童文化センター 12月27日(土)午後～1月6日(火) (交通公園はいつでも利用できます)
- 日吉・朝倉児童館 12月28日(日)～1月5日(月)



「日本一の福祉駅」

長い間市民に親しまれていた国鉄前橋駅の旧駅舎が姿を消して2年半余り——。今年10月の高架完成と同時に、新しい駅舎が高架ホーム下に出現しました。

今度の駅舎は「日本一の福祉駅」と呼ばれるように、身体障害者などが利用しやすく出来ています。市民団体の要望などに答え本市としても力を注ぎ、車いす用のリフト(写真)をはじめ、合わせて約30種類の福祉施設が備えられています。次回からそのいくつかをご紹介します。

前橋駅①
高架完成
新時代へ
4

窓口

市民課

12月27日(土)の午後から1月4日(日)まで休みます。

斎場

年末は12月31日(木)まで業務を行います。31日の午後5時の火葬を受け付けます。1月1日(金)・2日(土)は休みます。

夜間急病診療所

年末年始も平常どおり行います。

収税課

12月27日(土)は午後3時まで、29日(月)・30日(火)は正午まで、市の納税事務を取り扱います。なお、年始は1月5日(月)から行います。

相談

「青少年相談」すこやかテレビホン相談は12月28日(日)から1月5日(月)まで休みます。

中央公民館

12月28日(日)～1月5日(月)まで休みます。

虚礼廃止の申し合わせ

前橋市議会は、次の「申し合わせ」を施行しています。市民のみなさんご理解とご協力をお願いします。

- 一、祝事、葬儀に花輪等は贈らないこと
- 一、香典、病氣見舞等は、一律千円とし、お返しは辞退すること
- 一、寄付的行為は行わないこと
- 一、新聞、雑誌その他の広告、これを廃止すること
- 一、前記各事項については、後援会活動もこれに準ずること

なお、その他の交際行為についても、積極的に簡素化を図ることとしています。

前橋市議会



高層ビルで火災訓練

市政スポット

MAEBASHI NOW

地域の学びに奨励員

生涯学習の「世話役さん」登場。町単位の学習活動に活躍していただくボランティア指導者、初の生涯学習奨励員九十三人を一日付けて委嘱しました。

議場で児童コーラス

第四回定例会市議会初日の一日、広瀬小児童が議場で全国大会銅賞の明るい歌声を披露。こうした催しは初めてのこと。二十二日には三中吹奏楽の演奏も。

井野くらさん100歳に

小屋原町の井野くらさんが今年四月、百歳の仲間入りをしました。子供、孫、ひ孫のみなさんに囲まれて幸せな毎日。現在、市内の百歳以上の方は三人。

どうぞ、よいお年を

六十一年も暮れようとしています。今年最後の広報紙をお届けします。来年も、前橋市と市民のみなさんにとって、よい年になりますように。

高層ビル火災を想定して本番さながらの訓練を展開。秋の火災予防運動初日の先月二十六日、旧前三百貨店を使用して放水、緊急脱出などの訓練を行いました。参加車両二十三台、参加人員二百五十人。

農業委員会委員

選挙人名簿を作成

市選挙管理委員会では、農業委員会等に関する法律に基づいて、来年一月一日現在で農業委員会委員選挙人名簿を作ります。来年は農業委員会委員の任期満了による改選がありますので、該当者は漏れなく申請してください。

登録要件 62年1月1日現在市内に住所があり、昭和42年4月1日以前に生まれた人で次のいずれかに該当する人①十歳以上の農地につき耕作の業務を営む人②①の同居の親族または配偶者③十歳以上の農地につき耕作の業務を営む農業生産法人の組合員または社員。ただし②③とも耕作に従事する日数が、年間おおむね六十日に達しないと農業委員会が認めた人を除く。申請書用紙の配布は各地区の農協を通じて配布。

土地改良に伴い住所・本籍が変更

富田南部土地改良事業（富田町）と泉宮前橋南部土地改良事業（下阿内町）の登記完了に伴い、地番が変更になりました。市では、新しい地番を基に住所・本籍を十一月二十一日付けで修正し、該当者に変更の通知をしました。勤務先などで住所変更の手続きに証明書が必要な人には、市役所一階市民課4番窓口で無料交付します。区域内に所在地を有する法人については、富田南部土地改良区、前橋南部第二土地改良区でそれぞれ交付します。○：お問い合わせは市民課 内線3106へ。



自主的に税を納めて豊かな社会

標語 諏訪間秀雄さん（一中1年）



みんな元気いっぱい 第三保育所で

償却資産の申告は1月20日まで

事業用資産のうち土地、家屋を除く償却資産の所有者（貸し付けている場合も含む）は、地方税法の規定によって毎年一月末日までに申告をしなければならなりません。市では限られた期間内に評価を完了しなければなりませんので、早めに申告をお願いしています。

小型特殊自動車申告と標識交付

乗用装置のあるトラクター、テラー、フォークリフトなどで小型特殊自動車に該当するものは、取得した日から十五日以内に申告書を提出し、標識の交付を受けなければなりません。まだ申告をしていない人は、至急手続きをしてください。

生涯学習などテーマに「グラフまえばし」配布

「グラフまえばし」(年一回発行)第八号が、今日一日付けで発行され、行政自治委員さんへ配られます。今号は、両毛線高架や市民球場の完成、市民の学習活動や福祉施設の紹介などが主な内容となっており、市民のみなさんからいろいろな反響が寄せられています。次のような誤りも指摘をいただきました。関係者には大変ご迷惑をおかけしました。おわびして訂正します。(Pはページ)

通じて全世帯にお届けしました。ご覧いただいたでしょうか。

△P13 総社町社会福祉協議会
△P19 平林将之(平井将之)
△P26 西片貝町の虚空蔵さま
△東片貝町の虚空蔵さま
○：お問い合わせは広報文書課 内線3525へ。

消防協力者

大島末男さんを表彰
市内で発生した火災に際し適切な初期消火、人命救助等で協

手芸



始めました

手芸クラブに入りました。子供もそんなに手がからなくなりましたし、何か趣味を持ちたいと思ったんです。タオルを使った人形や、自分と家族のカードイガンなどを作ってみました。(池端町・主婦)

今月14日から特別滞納整理期間

市では、年末を控えて十二月十四日から二十三日までの間を市税特別滞納整理期間と定めています。滞納の市税については、既に督促状や催告書を発送していますが、いまだに納付されていない人を見受けられます。今後は

12月の納税

◆固定資産税・都市計画税第四期、国民健康保険税第五期 12月25日(木)まで

地元の医師が講師で勉強会

住吉町二丁目
町内に住んでいるお医者さんを講師に体と健康について学ぼう！と、先月、住吉町二丁目自治会館で「町内勉強会」が開かれました。住吉町二丁目自治会の主催で、昨年に続き二回目。講師は、同町に住む青木豊さんと順一さん親子。父の豊さんは、

日中青年交流で貴重な体験

新井町 村越 淳子 24
小さな日本の島から果てしなく続くセピア色の中国へ。青年の翼は、それぞれの思いを乗せて成田を飛び立った。私は十月三十日から十一月八日まで十日間、県などが毎年主催している「日中青年親善交流事業」に団員七十五人の一人として参加しました。中国に着いた時「必ず何かを持ち帰ろう」と決めた私は、保母という立場から子供の姿を追うことで、この国の一部を知ることができたのではないかと考えました。



下川町から利根川を望む 中村 多計 69 (鶴光路町)

まちの話題



当日は、集まった五十人を超える町内の人たちを前に、専門の「目のはなし」を講義。眼の構造と機能から仮性近視や白内障、緑内障などについて興味深い話を披露。「とてもためになった」と参加者に大好評でした。同町自治会長の荻野東三さん(62)は「有益な上に町内の親睦(ぼく)にもつながります。このよう勉強会を今後も続けていきたいですね」と話していました。

435人を委嘱

市民と福祉行政の掛け橋となつて活躍いただき、民生・児童委員が改選になりました。再任の方を含む四百三十五人のみなさんが、新たに厚生大臣から委嘱され、一日に市長から伝達されました。これからの三年間、地域の福祉向上のために調査、助言、指導を行ったり、市や県などの福祉事業の窓口的役割を担います。委員のみなさんを地区別に紹介しますので、生活上の問題でお困りの時など、お気軽にご相談ください。

〈敬称略〉

北部地区 28人

岩神町一丁目 高橋茂子、角田あい子、岩神町二丁目 諏訪彌一郎、山田喜久江、加藤キヌ、岩神町三丁目 戸所徳、高取道子、岩神町四丁目 齋藤道江、須田良作、敷島町 松島勇七、川原町 中島清乃、緑が丘町 宇田八代江、樋口ヨネ子、昭和町一丁目 渡辺吟子、林まさ昭、昭和町二丁目 関根清、大平たか子、昭和町三丁目 小嶋京栄、川合都子、遠藤絢子、平和町一丁目 舟岡ケキ、田原富子、平和町二丁目 今井照子、石井隆一、表町一丁目 河島勝枝、住吉町一丁目 高島英子、住吉町二丁目 萩原辰雄、堀まさの

上川淵地区 40人

上佐島町 村田久雄、中澤公男、橋島町 今井壽雄、朝倉町 目崎正一、横室鶴彌、朝倉町一丁目 島山敏雄、朝倉町二丁目 大野とき、木村昭二、朝倉町三丁目 増田一郎、高橋カネ子、中澤長次、朝倉町四丁目 大野ミノル、後閑町 川和久治郎、塚田藤重、広瀬町一丁目 関口和子、矢端見治雄、阿佐美高明、広瀬町二丁目 近藤嘉蔵、梅澤朋子、伊欲精一、高宮光子、狩野光子、濱井カツ子、広瀬町三丁目 中村君枝、布施川タマ江、濱岡彌生、萩原ミヨ子、三橋孝康、下佐島町 梅山吉太郎、宮

若宮地区 14人

国領町一丁目 瀧澤悦子、石田きよ子、国領町二丁目 岡本郁子、木暮久江、若宮町一丁目 伊藤吉子、若宮町二丁目 直井武、渡辺逸子、若宮町三丁目 伊藤ふみ子、清水茂、大塚文子、若宮町四丁目 石田桂、東野トシ、日吉町四丁目 櫻井満五郎、伊藤勢津代

城東地区 19人

日吉町一丁目 片倉宏之、星野あき子、日吉町二丁目 田端美榮子、斉藤春江、日吉町三丁目 上松和江、小野里和四郎、城東町一丁目 佐藤八千代、佐藤進一、城東町二丁目 長岡ノブ、新井益美、城東町三丁目 宮石明、小暮春雄、五十嵐ハナ、城東町四丁目 蜂須初枝、田口重雄、大熊絹代、城東町五丁目

下川淵地区 15人

公田町 石原利恵、横手町 白井榮三郎、亀里町 井野久雄、加藤忠夫、向井高男、主代文江、鶴光路町 持田はつ江、新堀町 古澤時松、下阿内町 中村絹江、力丸町 羽鳥春乃、徳丸町 植木吉太郎、房丸町 清水貴義、下川町 田口八枝子、木村キクエ、渡辺操

中部地区 25人

湯澤次男、設楽治子、原藤吉郎、大手町一丁目 倉林恭子、大手町二丁目 女屋喜美子、仲澤夫美江、大手町三丁目 中野貞子、遠藤良順、紅雲町一丁目 木村房子、木間久美子、南町一丁目 茂木時子、紅雲町二丁目 岡田トシ、戸塚はつ、酒井よし子、千代田町一丁目 本間晴二、千代田町二丁目 古館清子、千代田町三丁目 尾崎昭子、藤本カヨ、三河町一丁目 境野ゆう子

東部地区 18人

本町三丁目 尾崎昭子、藤本カヨ、三河町一丁目 境野ゆう子

芳賀地区 15人

勝沢町 小平義之、小神明町 長岡次男、端義町 岡慈一、五代町 吉田郁雄、鳥取町 下田照八、小坂子町 中嶋文平、角田寛子、小林ミサ、横町 青木久子、田中廣光、金丸町 境野真吉、高花台一丁目 竹リウ、高花台二丁目 齊藤昌子、綿貫さと、桐生雪江

桂置地区 42人

三俣町一丁目 大澤洋、奈良克己、野口房代、三俣町二丁目 酒井薫、横森英子、三俣町三丁目 神村圭六、上野ミチ子、幸塚町 篠田玉輝、清水強子、上青木好子、中澤ユキ、吉岡百尾子、三河町二丁目 堀口とも江、岡村シズ、朝日町一丁目 岡部さきの、反町豊吉、山岸淳美、朝日町二丁目 緒形文子、本井三男、朝日町三丁目 津久井純子、斉藤富美子、生込正朗、朝日町四丁目 大島伊勢子、堀美ち

文京地区 17人

文京町一丁目 大崎基弘、中條文利、遠藤きよみ、文京町二丁目 小嶋友造、松本幸子、文京町三丁目 館野ゆきよ、中村真知子、岡部節子、文京町四丁目 秋元一郎、船戸栄明、天川原町 岩佐直衛、小川招弘、牛島重利、長谷川せき子、天川町 大島せつ子、福田照子、大矢花子

南部地区 19人

南町一丁目 菊川千代子、南町二丁目 齊藤和夫、高橋トモエ、林クラ子、南町三丁目 萩原良夫、小川恒子、酒井きのる、南町四丁目 大嶋麗子、神田治作、六供町 荒木サワ子、高橋盛治、高橋作太郎、渡邊恒雄、牛島房江、吉田てる子、小島清太郎、野木村ツナ子、池田はつ子、松村昭

地域の福祉向上の担い手

お気軽にご相談を



年末融資ごあんない



年の瀬を控えた中央ショッピング街

市内の中小企業（中小企業信用保証法に定める業種の運転・設備資金融資制度として、次の制度を取り扱っています。十二月八日から金利が引き下げられました。年末運転資金としてご利用ください。

□小口資金（運転・設備資金）
融資額は五百万円以内。期間は運転資金三年以内、設備資金五年以内。利率は年六・四％以内（ただし二年以内、分割償還は年五・七％以内。ほかに保証料年〇・二％以内）。

□中小企業経営振興資金（運転・設備資金）
融資額は七百万円以内。期間は運転資金三年以内、設備資金五年以内。利率は年六・六％以内（ただし二年以内、分割償還は年五・八％以内。ほかに保証料年〇・五％以内）。

ただし、次の資金使途のものは、市長特認として融資枠が拡大されます。

▽第一種特認（運転・設備）
大型進出対策資金・市長が認める事業転換資金・運転資金一千万円以下、設備資金二千万円以下（ただし両資金合わせても二千万円以下。期間は運転資金五年以内、設備資金七年以内。利率は年六・六％以内（ほかに保証料年〇・五％以内））

▽第二種特認（運転・設備）
商業施設出店資金・運転資金一千万円以下、設備資金二千万円以下（ただし両資金合わせても二千万円以下。期間は運転資金五年以内、設備資金七年以内。利率は年六・六％以内（ほかに保証料年〇・五％以内））

▽第三種特認（設備）
工場建設資金・設備資金一千万円以下。期間は七年以内。利率は年六・六％以内（ほかに保証料年〇・五％以内）

申し込みは市内の群馬銀行、各地方銀行、各信用金庫、各信用組合または商工会議所へ。

□中小企業経営改善資金（運転・設備資金）

民生・児童委員

東地区 32人

箱田町 石坂俊雄、石坂静枝、
原田幸子、石原義文、前箱田町
八木嘉子、前箱田町二丁目
内山恭子、川曲町 戸所治子、
中里勇、稲荷新田町 柴田まき
大根町 一丁目 吉家幸子、今
井三男、大根町二丁目 茂
木栄子、福谷千種、下新田町
大島藤三郎、熊川智子、牛込賀
太郎、上新田町 堤公一、中林
千代、光が丘町 高草木満壽子、
元総社地区 28人
元総社町 都木重雄、綾小路東
正、石井正男、瀬下幸江、瀬下
ミヨ子、都木寛、瀬下平治、中



市民文化会館で行われた委嘱状伝達式 今月1日

南地区 46人

上細井町 大谷久男、金井富枝、
志塚智津枝、下細井町 阿久澤
榮成、神宮とも江、中野当し、
高井光三郎、北代田町 高山勇
狩野高、荒井まさ子、立見昶子
上小出町 角田喜代子、中島善
一、高橋清、剣持かず、関口邦
雄、下小出町 一丁目 藤井はま
よ、奥野亥之吉、下小出町二丁
目 狩野美恵子、長島竹次郎
下小出町三丁目 小林芳雄、龍
蔵寺町 福嶋常夫、青柳町 今
井安子、平山キヌ子、大澤やエ
岡田方久、塚田莊平、中川周二
南橋町 栗林みよ、山田もとめ
中田弘子、荒牧町 丸山孝利、
高橋喜作、小池國男、都丸静江、
山田光一、古谷あや子、日輪寺
町 田子富次、川端町 金子菊

清里地区 5人

江田町 堀原やす、須川博
吉、稲葉イト子、関根町 萩原
國恵、萩原美夫、細井照枝、川
原町 永井源八

永明地区 29人

天川大島町 関口二郎、関口和
男、水野文一、関口己代子、関
口和子、石田泰平、天川大島町
一丁目 前田繁次、星野勇、天
川大島町二丁目 清水秀夫、天
川大島町三丁目 飯塚さわ子、
石井すみ子、野中町 青木喜久
治、上大島町 宮崎興玉、湯澤
宇一郎、上長磯町 山口精一、
下長磯町 川嶋定男、女屋町

総社地区 16人

大渡町 一丁目 戸所啓治郎、総
社町二丁目 島津和子、総社町
総社 吉澤忠夫、戸所ユキエ、
持本志郎、神谷幸一、須藤隆治、
大塚登、藤井恵、船戸道子、総

児童・特別児童扶養手当

申請はお早めに

次に該当する人でまだ申請を
していない人は、お早めに手続
きをしてください。

児童扶養手当

対象 ①次の①～⑥の状況にある
18歳未満の児童を養育している
母または親族など。①父母が婚
姻（事実上婚姻関係にある内縁
関係を含む）を解消した②父が
死亡した③父の生死が明らかで
ない④父から一年以上遺棄され
ている⑤父が法令により引き続
き一年以上拘禁されている⑥母
が婚姻によらないで懐胎した（認

知されている場合を除く。ただ
し支給要件に該当してから五年
以内に請求しないと請求権がな
くなりす。支給額（児童一人
の場合）①本人の年収が百七
十万六千円未満：月額三万三千
七百元②同百七十万六千円以上
三百七十八万八千円未満：月額二万
二千五百円③同三百七十八万八千
円以上：支給しない。なお、母、
養育者などが他の公的年金（老
齢福祉年金を除く）を受給して
いる時や、扶養義務者などの所
得が基準額を超える場合は支給

されません
□特別児童扶養手当
対象 ①精神や身体障害のため
日常生活において介護を必要と
する20歳未満の児童を養育して
いる父母など。支給額（児童一
人の場合）①重度障害児：月
額四万八千円②中度障害児：月
額二万七千二百円。支給制限
所得が基準額を超えている場合
や障害年金などを受けている時
施設に入所している時は支給さ
れません

老人福祉センター

しきしま

☎332121

□全国名湯めぐり「箱根」

12月18日(木)午後1時30分～3
時、医師による健康管理の話。
□機能訓練
12月19日・26日(金)、午後1時
30分～3時。印鑑持参。

民生・児童委員について
の詳しいことは、厚生課
内線3237へお問い合わせ
ください。

城南地区 27人

女屋喜八郎、東上野町 女屋静
一、小島田町 新井肇行、駒形
町 根岸輝夫、若林仁作、櫻井
松男、矢嶋加ね、天川松枝、西
澤シゲ子、小森綾子、清水久三
郎、根岸利夫、河島園子

ご協力を統計調査

製造業関係

工業統計調査、石油等消費構
造統計調査が、十二月三十一日
現在で全国一斉に行われます。
調査員が十二月二十日ごろから
調査のお願いに伺いますので、
製造業関係の事業所などはご協
力をお願いします。
工業統計調査は、我が国製造
業の事業所数、従業員数、分布
状況、生産活動の実態を明らか
くするために行われます。

クリーニング・オフが不適当

会員権商法の契約

路上で突然呼び止められて
喫茶店へ連れて行かれ、「いつ
でも安く利用できるレジャー
クラブの会員権」を勧められ
た。いろいろ特典もあると言
うので契約したが、よく調べ
てみると、訪問販売法、割賦
販売法のクリーニング・オフ
（無条件解約）が適用されな
いため、解約が困難です。



消費生活

コナ

市役所は、〒371前橋市大手町二丁目12-1 ☎24-1111です。

児童文化センター

〒254-8

□冬休み特別図書貸し出し
12月25日(木)・26日(金)、午後1時〜4時。
□フナタリウム特別投影
12月25日(木)・26日(金)、午後2時。観覧券は十分前から発売します。

市民文化会館

〒254-21

●若杉弘指揮、東京都響公演
ドレステン国立歌劇場と同歌劇場管弦楽団常任指揮者として世界的に活躍している若杉弘が音楽監督を務めている東京都響の公演です。マラーを得意とする若杉の音楽を十分たんのうしてください。
日時 12月11日(水) (建国記念の日) 午後2時 曲目 マラー！交響曲第十番 入場料 S席五千円、A席四千円、B席三千円、C席二千円



若杉 弘

埋もれた

歴史を訪ねて

指定物件シリーズ(中)

妙安寺所蔵の文化財

今回は、菱(あおい)紋幕付本多佐渡守正信奉書についてである。

妙安寺には、紫地紗綾(さや)織の絹織物に、つぎりと白く三葉菱を染め抜いた陣幕が妙安寺に二張りある。

一張りには、織り幅四十七センチ、縦四十八センチの絹布を五枚縫い合わせ、横幅

文化・教養

あなたの作品 市民展に

●作品搬入は2月7日



力作が並ぶ市民文化会館の展示会場 前回

市民芸術文化祭・第二十一回市民展覧会が、来年二月二十六日(木)から三月十三日(金)まで市民文化会館で開催されます。この作品を募集しますので、みなさん奮って応募ください。各部門とも出品点数の制限はありません。

新傾向は縦百八十センチ(六尺)×横七十五センチ(二・五尺)以内で縦・横自由。このほか各部とも九寸(三尺)×九十センチ以内。表装は本表装(美術)部別日本画、洋画(油彩・水彩・版画・パステル・切り絵・はり絵など)、彫塑、工芸 規格日本画、洋画は六号以上三十号以下、版画、パステルは三十号以下自由、ただし額装を含めて縦・横一尺以内。日本画、洋画は額装をすること(日本画の額にはガラス使用を認めない。洋画は樹脂ガラスのみ使用してもよい)。彫塑、工芸の立体作品は底面積一平方

十五センチ、幕丈二百四十五センチの大きな陣幕である。同様に菱紋が白く染め抜かれた三葉菱紋は、直徑百二十五センチで五個配されてあり、織り布の地紋には、双竜が玉を抱いた形で三十個個織り込まれている。また、上部には、約三十一センチ間隔で三十六個のつぎりが付いていて、ところどころに見張り用か風通し用か使用目的不明の穴があいている。

ほかの一張りも、同じく紫地紗綾織であるが、残存状態はよくない。織り幅四十八センチの絹布を五枚縫い合わせた横幅二百九

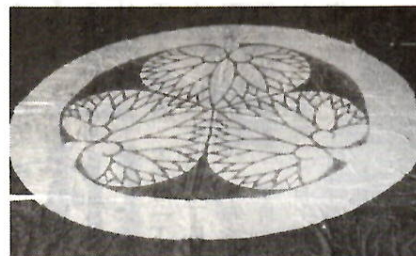

三葉菱が白く染め抜かれた幕

前橋城下の寺に於いて菱紋付物品の所持理由を調べた記録があり、その中の妙安寺拝領物中紋幕の項には、理由として奉書と同文があげられ、権現様が駿河城で慶長七年に紫菱紋幕と奉書を本多佐渡守に渡したことが記されている。妙安寺には、その際に奉書の写しを差し上げ候(そうろう)と書かれている。

自伝によれば、関ヶ原陣中使(まん)幕とあるが信憑性については疑問である。いづれにしても家康からの拝領品であると思われる。また、紋染めは辻花染めではないかといわれている。

工芸の立体作品は底面積一平方以内、壁面作品は縦・横一尺以内(写真・彫刻・風景・人物・造形、スナップなど(いずれも白黒、カラーを問わない) 規格四つ切り。作品中の人物につき百五十円を搬出時に納入していただきます。

【出品者の資格】市内在住・在勤・在学の義務教育を修了した人。
【搬入・搬出】搬入 2月7日(土)午前10時〜午後3時、中央公民館。出品票・開催要項などは1月中旬ごろ中央公民館、地区公民館に用意します。郵送は不可。搬出 書道 3月5日(木)、美術・写真 3月14日(土)、時間は午前10時〜午後2時、場所は市民文化会館。入選・入賞発表 2月21日(土)午後1時、中央公民館。

○お問い合わせは中央公民館(23)3818へ。

130人が参加

市民短歌大会



市長賞 西片貝町一丁目 金子 さわさん

第十三回市民短歌大会は、十一月十六日、中央公民館で百三十人が参加して開かれました。主な入賞作品は次のとおりです。

敬称略

▽市長賞 米洗ふ手にひえびえと夕せまる嫁亡きあとを負ふ厨(くりや)に 金子さわ(西片貝町一丁目)

▽市議会議員賞 子の継がぬ古りたる家の替替へ蘭(い)草のかをる真夜を覚めをり 吉原澄子(昭和町三丁目)

▽教育賞 生きるものの命つなぐ老いの手に柱時計のねちきりり巻く 砂長節子(群馬町)

▽文化協会賞 癌(がん)を病む身と知らず臥(ふ)す兄とあて癒(い)えなば旅せむプラン語らふ 丸橋隆太郎(岩神町四丁目)

百人一首大会

上毛かるた

□百人一首交歓会

日時 1月18日(日)午前9時 会場 臨江閣 対象 小・中・高生 競技方法 団体戦(二チーム三人) 申し込み 1月12日(月)までに青少年課内線4043へ

□上毛かるた大会

日時 2月1日(日)午前9時 会場 臨江閣 対象 小・中・高生 競技方法 小・中生別、個人・団体戦(二チーム四人) 個人・団体いずれも一人一種目 申し込み 1月23日(金)までに青少年課内線4043へ

移動図書館の巡回日程表(1月〜3月)

月	2月	3月	午 前 9:20〜9:50	午 前 10:00〜10:30	午 前 10:40〜11:10	午 後 1:20〜1:50	午 後 2:00〜2:30	午 後 2:40〜3:10
1月	2月	3月	広瀬町三丁目 労働住宅付近	広瀬町三丁目 下水処理場西	広瀬町一丁目 第1集会所	下大島町 下大島団地東	下大島町 下大島団地西	山王町一丁目 集会所
12	10	12	27	24	26	29	26	29
13	12	13	16	13	2	16	13	2
29	26	27	30	27	16	19	16	17
16	13	2	19	16	3	5	17	19
30	27	16	19	16	3	5	17	19
19	16	3	5	17	19	22	19	20
20	3	5	17	19	22	19	20	21
22	5	6	19	20	21	22	19	20
8	6	9	23	20	23	9	9	10
23	20	23	26	23	24	12	10	12
9	9	10	26	23	24	13	12	13
26	23	24	12	10	12	13	12	13
12	10	12	27	24	26	16	13	2
27	24	26	30	27	16	19	16	17
13	12	13	16	13	2	19	16	17
29	26	27	30	27	16	19	16	17
16	13	2	19	16	3	5	17	19
30	27	16	19	16	3	5	17	19
19	16	3	5	17	19	22	19	20
20	3	5	17	19	22	19	20	21
22	5	6	19	20	21	22	19	20
8	6	9	23	20	23	9	9	10
23	20	23	26	23	24	12	10	12
9	9	10	26	23	24	13	12	13
26	23	24	12	10	12	13	12	13
12	10	12	27	24	26	16	13	2
27	24	26	30	27	16	19	16	17
13	12	13	16	13	2	19	16	17
29	26	27	30	27	16	19	16	17
16	13	2	19	16	3	5	17	19
30	27	16	19	16	3	5	17	19
19	16	3	5	17	19	22	19	20
20	3	5	17	19	22	19	20	21
22	5	6	19	20	21	22	19	20
8	6	9	23	20	23	9	9	10
23	20	23	26	23	24	12	10	12
9	9	10	26	23	24	13	12	13
26	23	24	12	10	12	13	12	13

1 軒 9 冊まで利用できます。お近くの駐車所でご利用ください。雨天中止。

大会

元旦マラソン

日時 1月1日(日)午前9時30分
会場 県営陸上競技場 対象
会場 県営陸上競技場 対象
一般、学生、種別A(小1
(小3)：千五百、B(小4)：小
6)：千五百、C(中学・高
校)：二千、D(一般)：二
千、E(親子ペア)：千
参加費 小学生三百円、中・高
生五百円、一般・親子千円。当日
会場へ納入 申し込み12月23
日(火)までにハガキに住所・氏名
・年齢(学年)・種別を明記し
て下前橋市江田町二八一中島
貞雄さんへ 問い合わせ 前橋
ランナース事務局・萩原さん方

町内対抗卓球

日時 2月1日(日)午前9時 会
場 市民体育館 対象 同一自
治会内に居住する社会人(学生
を除く)のチーム 種別 自治
会単位の団体戦(一自治会二チ
ーム参加可)・チーム構成は監督
一人、選手五人(男子三人：29
歳以下・30歳以上・40歳以上、女
子二人：29歳以下・30歳以上・
補欠五人) 同 他 他 他 他
は62年1月31日現在。該当年齢
より低い年齢に出場可 参加
費 一チーム二千円 監督会議
1月24日(土)午後7時、市民体
育館 申し込み 1月22日(木)ま
でに所定の用紙に記入し参加費

健康縄跳び

日時 1月20日(火)・22日(木)・27
日(火) 午後6時30分～8時30分
会場 市民体育館 対象 一般
百人 内容 基本的な跳び方、
リズム・団体縄跳びなど 参加
費 千円 申し込み 1月13日

教室

を添えて、市卓球協会事務局・
長谷川さん方(文京町二丁目二
二七)または体育振興公社(市
民体育館内)へ 問い合わせ 市
体育振興公社 ☎0900

スポーツ

来年度の
利用調整会議

市民体育館、南部運動場、王
山運動場、市民球コートの効果
的な利用と円滑な管理運営を
図るため、利用調整会議を開き
ます。来年度に大会で利用希望
する団体の代表者は必ず出席し
てください。

★バドミントン(初級)

日時 1月13日(火)・2月17日(火)
毎週火曜合計十回、午前10時
～11時30分 会場 市民体育館
対象 一般三十人 参加費 千
五百円。他にシャトル一個分自
己負担 申し込み 1月8日(木)
午前10時に参加費を添えて本人
が直接体育振興公社(市民体育
館内)へ。定刻に定員を超えた
場合は抽選 問い合わせ 同公
社 ☎0900

★ソフトボール

日時 1月18日・25日(日)・2月1
日(日) 午前10時～午後3時 会
場 南部運動場 対象 市内在

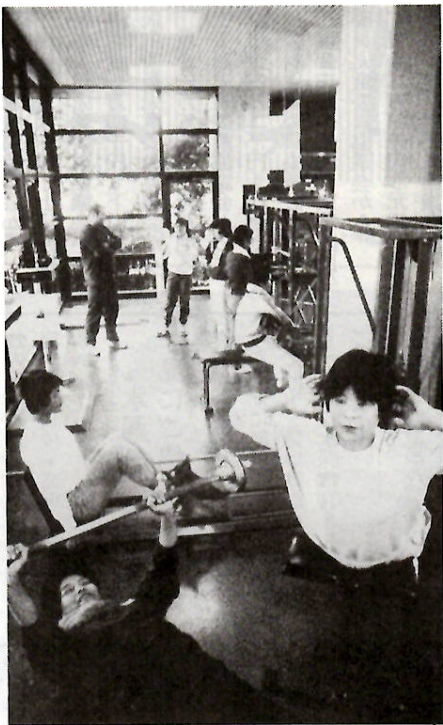

市民体育館でトレーニングに励んでいるのは、「女性ボディービル教室」の卒業生たち。体力づくりをずっと続けようと、自主的にグループを作りました。寒さを吹き飛ばしてガンバって。



大会・競技の結果

選抜少年軟式野球大会

①オール東スポーツ少年団(8
面「ふれあいひろば」で監督を
紹介) ②駒形ジュニアースクラ
ブ ③オール桃井、ABストロン
グス
●市民スポーツ祭(敬称略)
☆フェニシング(フルール)大会
▽少年少女：①長沼華世②大沢
初代③橋本美香▽一般男子：①
出野晴信②桜井和彦③岩田義幸
▽ジュニア男子：①岩田尚文②

山田兼吉③碓井優仁▽同女子：

①田部井千尋②筑井美江③筑井
愛子▽少年男子A：①金井昌樹
②川村潤一③岩田久▽同B：①
岩田久②川村潤一③塩原貴光
☆柔道大会
▽小学男子1・2年：①横堀修
一②三浦真悟③起川真次▽同3・
4年：①若井修②森本晃司③折
間暢司▽同5・6年：①赤沢良
太②小林篤史③小川真太郎▽小
学女子1・2年：①廣神花子②
周東茂子③関口智美▽同3・4
年：①本多陽子②金子夏記③小
幡葉子▽同5・6年：①須藤英
子②田島真紀子▽中学男子1年
：①齊藤直樹②森本幸伸③平井
一植▽同2年：①荻原健②静後
②一中地区③四中地区

赤ちゃんのけんこう

■3か月児健診	1月14日・21日・28日(木)午前9時～11時 保健所 対象=3か月半～4か月未満児
■股関節脱臼健診	1月8日(木)午後1時30分～3時 児童文化センター 対象=3か月～4か月未満児
■7か月児健診	1月9日・23日(金)午後1時30分～3時 医療センター 対象=7か月～8か月未満児
■1歳6か月児健診	1月16日・30日(金)午後1時30分～3時 医療センター 対象=1歳6か月～1歳8か月児
■3歳児健診	1月8日・22日・29日(木)午後1時30分～3時 保健所 対象=前月中に3歳になった幼児
■虫歯予防教室	1月7日(木)午後1時～1時30分 保健所 対象=1歳～1歳1か月児
■離乳食講習会	1月13日(火)午前9時30分～正午 中央公民館 対象=4か月児
■妊婦健康教室	1月13日・20日・27日(火) 保健所 午後1時～4時(20日は午前10時～午後3時) 対象=妊婦

1月の日曜・祝日当番医表

日 週	内 科			外 科		婦 人 科	耳 鼻 科	眼 科	歯 科	
1 元 旦	殿岡内科 小児科医院 天川原町247-5 21-1599 内児	新井胃腸科病院 昭和町1-16-10 31-2083 内	吉野医院 三保町2-13-10 32-3333 内	岩崎外科医院 六供町19 23-7823 外		宇上産婦人科医院 大手町3-5-21 31-7351	耳鼻咽喉科 伊藤医院 高崎市倉賀野町 798-12 0273-46-2485	高橋眼科医院 元総社町243-1 52-8078	○…日曜・祝日の歯 科診療は歯科医師会 館（岩神町二丁目19 －9 ☎32－2046） で行っています。	
2 年 始	齊藤医院(南町) 南町2-41-8 21-0258 内	鶴谷医院 朝日町1-20-10 24-3052 内児	山越内科 神経科医院 昭和町3-12-14 31-5352 内	山下外科医院 城東町4-11-17 31-3726 外		野村産婦人科医院 千代田町3-12-18 31-3616	みうら耳鼻科医院 広瀬町3-15-2 66-7023	細谷眼科医院 高崎市白銀町10 0273-25-0715		
3 年 始	大塚内科医院 三保町1-19-25 31-2399 内児	岸内科医院 本町1-7-12 21-0081 内	塚田内科 胃腸科医院 南町3-33-24 21-3155 内	堤整形外科医院 元総社町169-3 51-2229 整		道下産婦人科医院 平和町1-7-3 31-7821	貴船医院 高崎市井野町 1253 0273-62-0082	二之宮眼科医院 二之宮町1197-2 68-2222		
4 第一日曜	佐藤医院（城東町） 城東町1-18-21 31-4019 内児	海津医院 大手町2-9-15 21-3236 内児	田中内科医院 古市町1-5-23 51-0254 内	沢渡内科医院 広瀬町3-6-6 66-2112 内循	掛川外科医院 総社町2-4-8 51-0415 外整	三村整形外科医院 上細井町203-1 34-4477 整	神岡産婦人科医院 岩神町2-7-18 31-0691	新前橋耳鼻咽喉科 古市町1-48-6 53-6170		森平眼科医院 高崎市巾着町 4-7-7 0273-53-0606
11 第二日曜	村山医院 表町1-13-17 21-4643 内児	うい小児科医院 千代田町1-8-5 31-2468 内児	武藤医院 駒形町1124 66-1177 内児	遠藤内科医院 野中町381-2 61-3711 内	田部外科 胃腸科医院 六供町1043 23-1061 外	関口整形外科病院 千代田町2-1-6 31-8871 整外	山岸医院 駒形町998-19 66-3508	耳鼻咽喉科 深町クリニック 高崎市上中居町 153-1 0273-22-8711	田村眼科医院 朝日町2-5-13 24-5129	夜の緊急時に 夜間急病診療所 朝日町四丁目9-5 ☎43－5111 時間＝午後8時～12時 診療科目＝内科・ 小児科
15 祝 日	木村医院 平和町2-1-7 31-3070 内外	井上内科医院 本町3-6-7 24-3854 内	由上小児科医院 日吉町1-9-8 31-3646 内児	あさを小児科医院 朝日町2-17-11 24-2484 児	外科皮膚科 たき医院 大利根町1-33-3 51-5101 外	山本整形外科医院 西片貝町1-200 32-3069 整	野村産婦人科 （下沖）下沖町129 34-7100	豊田耳鼻 咽喉科医院 千代田町5-19-11 31-3411	高崎丸山 眼科医院 高崎市片岡町2-6 0273-22-7178	
18 第三日曜	川上医院 朝倉町2-3-17 63-1863 内児	八木原内科医院 筑井町41 63-1315 内	尾内小児科医院 下川町15-2 65-4005 児	元山胃腸科 内科医院 上沖町608-2 34-6699 内	長崎医院 住吉町2-12-5 31-3274 外内	中村外科医院 文京町1-33-18 21-3951 外整	そだ医院 大利根町1-39-6 51-1374	耳鼻咽喉科 伊藤医院 高崎市倉賀野町 798-12 0273-46-2485	羽生田眼科医院 千代田町2-10-13 32-1010	
25 第四日曜	岩神内科医院 岩神町3-22-13 31-1205 内児	橋本小児科医院 南町3-35-6 21-9755 児	堀内小児科医院 日吉町4-1-19 31-5348 内児	内科小児科 青山医院 古市町350 51-2861 内児	小竹外科整形外科 三保町3-30-10 31-0495 整外	岩上整形外科医院 小相木町386-1 53-3358 外	横田産婦人科内科 下小出町1-16-5 34-4135	二の宮耳鼻咽喉科 住吉町1-5-18 31-0749	高草木眼科医院 高崎市北通町97 0273-27-2361	

夜の緊急時に

夜間急病診療所
朝日町四丁目9-5
☎43-5111
時間=午後8時～12時
診療科目=内科・
小児科

市役所は、〒371 前橋市大手町二丁目12-1 ☎24-1111です。

あたたかい こころ

題字：前川 夕子
(元総社小6年)

- 現金二万六千円 北部地区民生委員児童協議会から。
- 現金一万三千円 若宮地区民生委員児童協議会から。
- 現金一万九千円 城東地区民生委員児童協議会から。
- 現金二万五千円 中部地区民生委員児童協議会から。
- 現金一万八千円 東部地区民生委員児童協議会から。
- 現金一万七千円 文京地区民生委員児童協議会から。
- 現金一万九千円 南部地区民生委員児童協議会から。
- 現金三万六千円 上川淵地区民生委員児童協議会から。
- 現金一万四千円 下川淵地区民生委員児童協議会から。
- 現金一万五千円 芳賀地区民生委員児童協議会から。
- 現金四万二千円 桂置地区民生委員児童協議会から。
- 現金三万一千円 東地区民生委員児童協議会から。
- 現金二万四千円 元総社地区民生委員児童協議会から。
- 現金一万六千円 総社地区民生委員児童協議会から。
- 現金四万一千円 南橋地区民生委員児童協議会から。
- 現金五千円 清里地区民生委員児童協議会から。
- 現金二万五千円 水明地区民生委員児童協議会から。
- 現金二万六千円 城南地区民生委員児童協議会から。
- 現金十一万九千三百三十三円 前橋民友会から。
- 現金十萬円 三河町一丁目・池田ともさんから。
- 以上の二十件は、社会福祉事業基金に。
- 紙おむつ百枚 光が丘町・直田昇さんから、老人ホーム恵風園へ。

奨学生を募集

対象

①品行方正、身体健全、学業優秀、志操堅固②市内在住③来年4月に高校(高専)に進学を希望④学力がなくて就学困難⑤進学後、他の育英または奨学金の給与、貸与を受ける予定がない⑥以上の条件を満たしている人募集期間12月15日(月)〜24日(水)採用予定人員24人 貸与月額(予定)国・公立：一万一千円、私立：一万七千円 貸与期間62年4月から卒業まで返還方法卒業後6か月から10年間で一年を四期に分けて返還(無利子。一括・繰り上げ返還も可)申し込み在学の中学校へ、問い合わせ学校教育課内線4013 その他普通奨学生(高校・高専在学)の再募集も行います

水漏れ“発見”に協力

水道は貴重な有限資源、市民の財産です。大切な水有効に活用するため、道路等で漏水を見つけたらお手数でも水道局給水課☎5511へご連絡ください。

商店経営なんでも電話相談

市では、専業の指導員を委託して、商店経営に関する無料電話相談を行っています。



高さ十三メートル、幅八メートルのジャンボマツツリが出現。千代田町二丁目の国道17号沿いに飾られ、師走の街を彩っています。

あけぼの'86

25日(日) 泊二日 会場 国立赤城青年の家 対象 小学生以上と保護者、先着七十人 内容 レクリエーション、たこ作り、たこ揚げ 参加費 小学生二千三百円、中学生以上二千三百五十円 申し込み 往復ハガキに氏名・性別・年齢・住所・電話番号・勤務先または学校名(学年・学通手段を明記して)〒371-01 勢多郡富士見村大字赤城

三三情報

太陽熱温水器の設置に融資

利用対象市象市に居住する住宅(その一部を事務所・店舗その他の併用部分とするものを除く)で必要な融資額二十万円以内、設備に要した額(二万円未満の端数は切り捨て) 融資利率 年利四% 融資期間 方法 融資期間は二年以内(四か月の据置き期間を含む)とし、元金均等による月賦償還 申し込み 問い合わせ 商政課内線3602

国民金融公庫の進学ローン

融資額 一進学者当たり五十万円以内 利率 年六・四% 融資期間 進学する修業年限以内(最長四年) 保証 保証基金(保証人不要)または保証人一人以上 取扱期間 4月30日(木)まで 問い合わせ 国民金融公庫前橋支店☎731

相談

心配ごと相談 12月15日(月)・17日(水)・19日(金) 職員研修会館 午後一時〜四時 高齢者職業相談 月曜・土曜午前9時〜午後4時(土曜は正午まで) 会場は高齢者無料職業紹介所(国領町二丁目県立福祉会館内)☎3585

年末年始の水道工事店

12月29日(月) 三洋関東設備機器 ☎0571 酒井工業 ☎05000 12月30日(火) 桜沢設備工業 ☎2246 三栄設備 ☎24897 12月31日(水) 篠原

前橋けいりん

12月20日(土)・21日(日)・22日(月) 1月2日(金)・3日(土)・4日(日)・5日(月)・6日(火)・7日(水)・24日(土)・25日(日)・26日(月)に開催。○当日は競輪場付近の交通混雑が予想されますので、みなさんのご協力をお願いします。

11月の火災と救急

(一)は前年同期 火災八件(六件)累計五九件(六六件) 救急三七〇件(三九六件)累計四二八件(四〇八三件) ★電話サービス 火災等の情報案内 ☎0019 急病等の病院案内 ☎0099

ふれあいひろば

143

勝ては駒形ジュニアスクラブと対戦、6対3で下した。「拾いものの勝利の後でしたので気持ちよく楽しめた。ふだん目立たないような子供が大活躍をしたらいい」 伝統と実績のあるチームだが、特別なことをしているわけではない。練習も土曜日の午後と日曜日。 「基本的なことはしっかりやらせています。大切なのは子供が自主性を持って取り組む方向を作ることですね」 中学時代は野球部。元国体スケート選手・鶴田智之先生(現県職員)と出会う。 「先生にスポーツの良さとすばらしさを教えてもらいま



少年野球新人戦の優勝監督

中野 彦市さん(39)

大利根町二丁目42-5

新・まえばし風土記

大渡橋・二世

利根のかけ橋

県は直ちに大渡橋の架け替えを計画した。経費はざっと三十万円と見込まれたが、もし支障がある場合には仮橋を架けることにした。 財源難か、支障があったのであろう。出来上がったのは仮橋だった。流失した部分に、残った橋脚を利用して木造の吊り橋を架けたのである。永久橋の工事が本格的に始まったのは昭和十五年秋だった。十六年に、盛岡にあった陸軍予備士官学校が榛名山山馬ヶ原に移転してくることになり、軍関係者の前橋からの最短ルート確保という要請があった。 軍部の出資額も大きかったと言われている。



旧橋のすぐ北に建設が進む新橋

橋は十八年九月に完成した。落橋した本瀬の部分には、左岸から鋼鉄ランガーガーダー一つと木造トラス二連が並び、河原の部分は、長い鉄筋コンクリートゲルバー桁(けた)橋が伸びている。木造部があるところは、戦時中の鉄材不足を反映している。 こうして生まれた大渡橋も、戦後になって、空前の大洪水に見舞われた。カスリン台風である。二十二年九月十四、十五日二日間の前橋の雨量は三百八十七・四を記録し、県下の人身被害は死者五百九十七人、行方不明百七人にのぼった。戦時中の山林の乱伐が豪雨による被害を倍加した、と言われている。 大渡橋もやられた。皮肉にも被害は橋そのものではなく、左岸橋台の土手が、橋台を残したまま、三十センチほどえぐり取られてしまったのであった。