

人口と世帯

人口……279,880人 (+208)  
男……136,797人 (+74)  
女……143,083人 (+134)  
世帯……90,814世帯 (+151)  
—62年5月末日現在—  
( ) 内は前月との比較

# 前橋まえはし

## 6月15日

昭和62年(1987年)・第862号

発行・前橋市役所 〒371前橋市大手町二丁目12-1・電話24局1111(大代表)／編集・総務部広聴文書課／毎月1日・15日

### まちづくり 第一線



堀 弘司さん

#### ホタルは清潔 なまちの尺度

神秘的な光に魅せられて、ホタルとのつき合いは十八年になりました。仲間と一緒に幼虫の放流などでお手伝いをしてきましたが、こんなに多くのホタルが住めるようになってよかったですね。清潔さを好むホタルは、きれいなまちの尺度なんです。(昭和町三丁目・群馬ホタル保存研究会会長・42歳)

メモ 前橋公園・さちの池南端の放水路に、昨年に続き100匹以上のホタルが発生。訪れる市民の目を楽しませている。



## 光の舞いにうつつと

### さちの池で ホタルまつり

暗やみの中を、小さな光が尾を引いてゆく。「いたっ」「きれい」「初めて見た」。

「市街地付近にホタルの里をと、市などが整備を進めてきたさちの池に、今年もホタルが美しい舞いを見せています。五日には、たくさんの方が集まって「ホタルまつり」。ホタルの観賞のほか、野外映画会やパネル写真展も楽しみました。初体験の子供たち、郷愁に誘われた大人たち——幻想的な夏の夜の風物詩の復活です。



○ として保存してください つかまた お役にたちます ○

### ピックアップ

#### 生涯学習奨励員活動スタート……2・3面

- ▽市営住宅の入居者を募集します……4面
- ▽来月12日に農業委員会委員選挙……5面
- ▽夏、市民プールで今年も泳ごう……7面
- ▽ゴミ、出す時のルールを守って……8面
- ▽7月の日曜・祝日当番医ご案内……9面
- ▽「市民の歌」を作曲、石曾根さん……10面



IYSH-1987  
国際居住年

## よい住環境目指して

### 今年は国際居住年



町並みも美しく 下大島団地

今年には国際居住年です。一九八二年の国連総会で決められたもので、「明日のため今日を見直す居住年」をスローガンにしています。

目的・趣旨 国際居住年とは、世界各国、特に開発途上国において、その当面する劣悪な住居や居住環境問題の改善を進めるとともに、西暦二〇〇〇年までの長期的展望に立つて、これらの問題の解決方法を見出すよう、より一層の努力を促すことを主な目的としています。

取り組み 我が国も、政府の推進本

部、民間団体やマスコミなどからなる推進協議会を中心に諸事業を進めます。主な活動内容は、居住関係の国際協力推進、開発途上国に対する国民の認識の強化、国内の居住状況改善などです。

ご協力を 本県でも国際居住年に際して、パネル展示や講習会の開催を計画しています。市民のみならず、国際居住年の趣旨をご理解いただき、各種事業への参加、ご協力をお願いします。

○お問い合わせは 住宅課 内線3807へ。



シリーズ  
学びのページ  
3

学級や講座  
などで

「話し方教室」は、上増田、下増田、箕井の三町の奨励員が協力、自治会長名で受講生募集を行って開講しました。上佐鳥町では「編み物教室」を、亀里町阿内宿では「フォークダンス教室」を、鳥羽町東部では「菊作り教室」を開講しています。箕井町では五月に「童謡をうたう会」がスタートしました。その指導者には、町内に住む退職したばかりの小学校の先生をお願いしています。総社町新田ではアンケートで学習の希望等を募り、その結果、カラオケ、囲碁、書道の三教室が今月から始まることになりました。

紅雲町二丁目では八年前から老人クラブが中心になって高齢者教室を開催していますが、その学級長が同町の奨励員になりました。南町三丁目の高齢者教室でもその活動家が奨励員になっています。

昨年始まった「昭和町二丁目

生涯学習シリーズは、奨励員が担当者になって今年度は早くも四月に開講しました。

まず手始めに生涯学習そのものについて勉強しよう、と講演会を実施したのが上増田町。地域の自主的学習活動に実績のある人を講師にお願いしました。城東町二丁目でも、今月開講する五回シリーズの講座の一回目を「生涯学習」としています。

町内行事も多彩に

町内の人々が日ごろの精進の成果を発表し合う機会として、町民文化祭が各地で開かれるようになっていています。

新興住宅地として、下川町が誕生したのは五十六年。翌年、町公民館の落成がきっかけとなって、現在の自治会の四大行事、納涼祭、運動会、文化祭、どんど焼きが始まりました。これらの行事を直接のまとめ役として



学習開始前は大正琴の演奏  
紅雲町二丁目高齢者教室

一つのテーマに同好が集まってじっくり取り組んでいる所も出ています。

田口町では、定期的な集まりを持ち、町に伝わる古い古文書を題材に、解説しながら、町の歴史や民俗などを研究するグループが活動しています。上小出町でも、町の歴史、文化財などの解説資料を作成して配布する活動が奨励員を中心に行われています。元総社町第四では、歴史探訪の会が開かれました。

総社町鍛冶町では、老人クラブ

郷土の伝統芸能を後世に伝えるための活動も生涯学習の一環です。総社町大屋敷では、昔から町に伝えられてきた「三てこ囃子（ばやし）」を保存伝承する保存会を五月に組織し、今年の夏休みから後継者育成に乗り出すことになりました。既に奨励員が幹事の一人として、古老から沿革などを聞き取る調査活動を行って、記録にまとめました。池端町の十日夜、上青梨子町の百万遍、元総社町第三の八木節等々、今まで行われていたものについても、一層力を入れていくという動きが出ています。

別のかたちの活動も始まっています。鳥取町では、青少年の

非行防止活動の進め方についてこれから検討していくことにしています。

大利根町では、生涯学習を啓発するためのパンフレットを作成、回覧し、同時に学習希望のアンケート調査を行いました。

続々創刊、生涯学習だより



身近な地域での学習活動のために活躍する地域ボランティア、生涯学習奨励員が今年も委嘱されました。百五十三人にのぼる奨励員は、今、自治会や諸団体の協力を得ながら、それぞれの地域に合った学習機会づくりに取り組んでいます。今回の特集は、新しい学びの輪が着実に広がっている活動の一端を紹介しています。

あなたの町の  
奨励員さん

- 本庁管内
- 岩神町二丁目 丸山泰正 岩神町三丁目 金井光代 昭和町一丁目 柴崎保二 昭和町二丁目 田村迪夫 平和町二丁目 近江紀 国領町一丁目 菅谷正之 国領町二丁目 望月正利 住吉町一丁目 小松茂子 住吉町二丁目 高橋清子 若宮町二丁目 金井義昌 若宮町三丁目 堀川武司 若宮町四丁目 中島元江 日吉町二丁目 中村京一 日吉町四丁目 青木正一 城東町一丁目 柴崎初太 城東町二丁目 寺沢芳美 城東町三丁目 大正直 城東町四丁目 松井力 城東町五丁目 坂本満喜 大手町二丁目 柳山又治郎 大手町三丁目 沼田健 紅雲町二丁目 時澤勇 千代田町一丁目 柴崎賢二 千代田町二丁目 杉村清一 千代田町三丁目 高斉行雄 千代田町四丁目 萩原君彦 千代田町五丁目 金澤芳夫 本町二丁目 福島守次 本町三丁目 久保田晴由 新堀町一丁目
- 上川淵地区
- 上佐鳥町 町田保子 楊島町 今井市松 下朝倉町 笠原東馬 朝倉町一丁目 船戸節子 朝倉町二丁目 新井長五郎 朝倉町三丁目 林辺健二 朝倉町四丁目 大山一也 後閑町 塚田賢素 広瀬町一丁目 安原一郎 下佐鳥町 手島シヅ 宮地町 細野サト子 西善町 両家 野口金蔵 山王町 武政純一郎 山王町二丁目 熊井和子
- 下川淵地区
- 公田町 石原洋 横手町 白井栄三郎 亀里町 亀門 井野久雄 亀里町阿内宿 加藤忠夫 亀里町寺家 角田富士夫 亀里町矢島 久保田晴由 新堀町一丁目

自治会単位の町で行われる生涯学習活動を、一層活発に推進することを目的に設けられた「世話役さん」的地域ボランティア。生涯学習推進本部長（藤井精一市長）の依頼により、各町一人ずつ自治会長が推薦し、本部長が委嘱します。六十一年度から六十三年度までの三か年計画で、全市二百十三の自治会に設置する予定です。

生涯学習奨励員——

町の学びのボランティア

や公民館等と協力しながら新たな学習機会の開設、既成事業の奨励、学習グループの組織化、学習情報の提供、指導者の発掘などを推進する諸活動を主な任務とします。市の公民館での研修会等に参加し、自らの研修にも努めることにしています。任期は三年。

現在の奨励員数は百五十三人で、うち女性が十八人、平均年齢六十三歳です。

町三丁目 尾崎雄二 表町一丁目 野澤昇 表町二丁目 三橋重夫 三河町一丁目 吉岡桂造 三河町二丁目 堀口安久 朝日町一丁目 小林太一郎 朝日町四丁目 池田正夫 文京町一丁目 福島昭二 文京町二丁目 天川原町 近藤茂里人 文京町三丁目 高坂寅男 文京町四丁目 宇津木金重 天川町 津嶋一枝 南町一丁目 川面佳之 南町二丁目 田村誠夫 南町三丁目 中島清太郎 南町四丁目 小林久美 六供町 和佐田高治 六供町生川 剣持力丸





餅つきコーナーにも参加

### 障害者と触れ合い体験

障害者と地域の人々との触れ合いを図る。ふれあいの広場と、桂置地区のびゆく子どものつどいが、五月十日、隣接する二会場で開催された。

桂置中グラウンドでは親子運動会が行われ、大玉転がしやリレーなどに大活躍。一方、桂置公民館でのふれあいの広場は、目の不自由な施設の人々の演奏、車いすの試乗、障害者の作品展示即売などに大変な人だかり。世代間交流の餅つきなどもあって、地域ぐるみのイベントは終日大にぎわいでした。



高齢者の体験談を一冊に

### 聞き書きで文集を作成

清里公民館では、高齢者教室学級生の生活体験文集「思い出つづり」残したい昔を地区内婦人ボランティア会員の協力を得て作成しました。

心のこもった手作りの小冊子には、戦時中の思い出や私の人生など四十七編が収められています。

聞き書き、編集に携わった会員の一人木暮米代さん（四十九歳）は、「みなさんの考えを正しく表現するように努めました。お手伝いでき、充実感でいっぱい」と語っています。



### 老化をストップ

高齢者健康づくり教室が今年も6月4日に始まりました。7月10日まで、毎週2回ずつの教室に集まってきた生徒は、なぜか数の上からも圧倒的に女性上位です。第1日目は軽い体操やボール送りなどたっぷり1時間。終始、若々しい歓声がアリーナにこだまします。



全身をみまわして、背中もしゃんと伸ばして、「ヤッっぱり、スポーツの汗って気持ちいい！」  
—市民体育館で—

### 身近な情報を提供

生涯学習についていろいろな情報を伝える広報紙の発行が始まっています。

光が丘町では「ななかま」と名付けました。第二号には、第一号のお知らせで誕生した「カラオケサークル」の楽しい集いの様子を紹介し、他の三つのグループのニュースを掲載しています。

### 組織化で態勢作り

奨励員を組織化した自治会の多くは、自治会内奨励員の位置付けが課題になっています。新たに〇〇町生涯学習推進委員会といった名称の組織作りが行われたのは、東地区や総社地区、城東町一丁目、日輪寺町、笠井町など。自治会役員、各種団体の代表者などがメンバーとなり、奨励員が一定のポストに就いて活動しています。その中には、組織化に伴い、自治会予算に、生涯学習費といった費目を立てて新しい事業を計画している所もあります。

高井町では、組織作りのための会を開こうとしたら、町内に婦人会がないことが改めて問題となり、それが基で百人もの会員を集めた婦人会が復活するという思わぬ収穫がありました。

また、地区内の奨励員の連携を図るため、連絡組織を作った所もあります。東、元総社、総社、南橋などで、自治会と合同での会議なども時々開いてい

### 子育ての窓 ③

#### 児童期の活動性

乳児期には「信頼感」、幼児期には「自立心」が大切な発達課題であるといわれています。統一的な活動性や「自発性」が十分発揮できる生活体験を豊かに持つことが、正常な発達を促すうえで大切になってきます。

ここでは、児童期の「活動性」について考えてみましょう。



カット・佐藤真知子

この期の子供たちは、実にまめに動き回りたがるのが普通です。道を歩いていると、平らな歩きやすい所を通るよりは、わざわざ側溝などの縁を綱渡りのように渡ってみたい、空心地など土が盛つてあるのを見つければ、いっせいに駆け登ったりしてみたいのです。友達と一緒に遊べば、互いに触れ合い、なお一層活発になります。

このような遊びや体験を通して、子供たちは多くのことを自然に身に付けていきます。



奨励員委嘱式後の連絡会議で

- |  |   |  |                                  |   |  |  |  |  |  |  |  |
|--|---|--|----------------------------------|---|--|--|--|--|--|--|--|
| ●古沢次下阿内町 関隆力<br>丸町 羽鳥まさ 徳丸町 井野<br>秀司 房丸町 清水正一 下川<br>町 北村安恵 | ●芳賀地区<br>勝沢町 横山竹男 小神明町<br>宮内領一 五代町 木村三治郎<br>鳥取町 加藤校太郎 | ●桂置地区<br>三俣町一丁目 木村礼二 西片<br>貝町 渡辺庄平 東片貝町 三<br>森花子 上泉町 勝山シゲ子<br>萩達町 太田六重 江木町第二<br>岡田耕栄 | ●東地区<br>東箱田後家町 石坂俊雄 西箱<br>田町 近藤熊 | ●森島繁川<br>曲町 小根久<br>保政雄 稲荷<br>新田町 高橋<br>友重 大利根<br>町 太田一男<br>下新田町南<br>梁瀬和男 下<br>新田町東陽<br>野沢定雄 下<br>新田町 牛込<br>了典 上新田<br>町 加藤二郎 | ●元総社地区<br>元総社町第一 都木源之輔 元<br>総社町第二 宮下博雄 元総社<br>町第三 中沢徳一郎 元総社町<br>第四 都木節章 元総社町78<br>吉沢八郎 大渡町 姓原勇 大<br>友町 岡田恒雄 下石倉町 近<br>藤朋三郎 石倉町上石倉 斎藤<br>辰男 石倉町中部 小坂勝彦<br>鳥羽町東部 富所美太郎 鳥羽<br>町西部 小野里勝巳 問屋町<br>上村昌雄 | ●総社地区<br>総社町総社大渡 戸所孝雄 総<br>社町総社東 吉澤繁雄 総社 | ●町総社鍛冶町 持木博 総社町<br>総社東島 戸神英一 総社町総<br>社大屋敷 須藤吉治 総社町総<br>社山王 大塚静江 総社町総社<br>新田 中島良夫 総社町植野立<br>石 山田佳弘 総社町桜が丘<br>佐藤義男 総社町植野 榎田萬<br>司 総社町高井 金沢民亥 | ●南橋地区<br>上細井町 大嶋一 下小出町<br>藤井新造 上小出町 栗原繁<br>荒牧町 養田光男 日輪寺町<br>関佐田次 川端町 金子浅次<br>田口町 下田初次 関根町 田<br>村朝之助 川原町 吉田文枝 | ●清里地区<br>池端町 木暮<br>金一 上青梨<br>子町 井上幾<br>雄 青梨子町<br>田村正年<br>青梨子町前原<br>桜井隆 清<br>野町 間仁田<br>久江 | ●永明地区<br>天川大島町本<br>町 水野文一<br>天川大島町原<br>町 星野金三<br>天川大島町住<br>宅 新井義<br>野中町 新井<br>上長磯町 豊岡清 女屋町 女<br>屋三郎 駒形町 矢嶋加弥 | ●城南地区<br>富田町 境野廣明 西大室町<br>島田兼之 東大室町 田中忠夫<br>飯土井町 石綿重次 二之宮町<br>岩上憲布 筑井町 小原辰雄<br>小原原町 奈良秀平 上増田町<br>田尾嘉正 下増田町 平野計<br>下大島町 山口はな子 |
|--|---|--|----------------------------------|---|--|--|--|--|--|--|--|

市役所は、〒371前橋市大手町二丁目12-1 ☎24-1111です。



# 市営住宅の入居者募集

## 新設 岩神・江木団地などに135戸

新しい環境の中で快適な生活。今年度第一回の市営住宅の入居者を募集します。新設の岩神第一団地など五団地・百三十五戸のほか、芳賀・朝倉・昭和団地など既設のものや、単身者向け市営住宅の公募も行います。

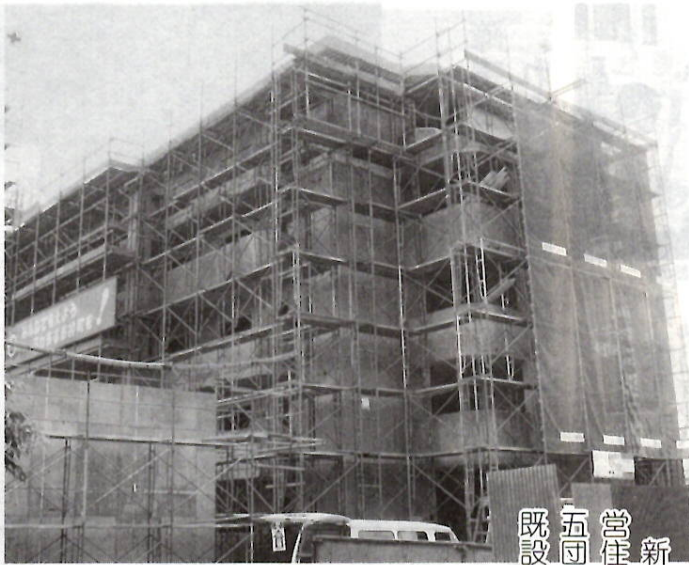

完成間近の岩神第1団地

□住宅のあらまし

新設の住宅の概要は表1のとおりで建設戸数は全部で百三十五戸ですが、老朽住宅建て替え

申し込み手続きの日程  
申込用紙の交付—7月1日(水)～7日(火) 申し込みの受付—7月1日(水)～10日(金) いずれも日曜を除く午前8時30分～午後5時(土曜は正午)まで 場所—市役所8階住宅課

| 表1 新設市営住宅の概要 |      |    |    |      |                  |         |
|--------------|------|----|----|------|------------------|---------|
| 団地           | 中込区分 | 種別 | 階数 | 建設戸数 | 間取り              | 家賃      |
| 岩神第一団地       | A    | 1  | 5  | 4    | 4DK(8・6・6・洋間・DK) | 41,500円 |
|              |      |    |    | 5    | 2LDK(8・6・LDK)    | 37,500円 |
|              |      |    |    | 16   | 3DK(8・6・6・DK)    | 37,500円 |
|              |      |    |    | 8    | 3DK(6・6・6・DK)    | 37,500円 |
|              |      |    |    | 2    | 2DK(6・6・DK)      | 32,000円 |
| 江木第三団地       | F    | 1  | 4  | 3    | 4DK(8・6・6・洋間・DK) | 38,000円 |
|              |      |    |    | 13   | 3DK(8・6・6・DK)    | 35,400円 |
|              |      |    |    | 6    | 3DK(6・6・6・DK)    | 35,200円 |
|              |      |    |    | 2    | 2DK(6・6・DK)      | 29,800円 |
| 朝倉第二団地       | J    | 1  | 4  | 8    | 3DK(8・6・6・DK)    | 35,000円 |
|              |      |    |    | 6    | 3DK(6・6・6・DK)    | 35,000円 |
|              |      |    |    | 2    | 2DK(6・6・DK)      | 29,800円 |
|              |      |    |    | 4    | 3DK(6・6・6・DK)    | 27,500円 |
| 城東第三団地       | M    | 2  | 3  | 9    | 3DK(6・6・6・DK)    | 27,500円 |
|              |      |    |    | 3    | 2DK(6・6・DK)      | 24,000円 |
|              |      |    |    | 4    | 4DK(6・6・6・洋間・DK) | 31,500円 |
|              |      |    |    | 4    | 3DK(6・6・6・DK)    | 27,000円 |
| 元総社第一団地      | P    | 2  | 5  | 9    | 3DK(6・6・6・DK)    | 27,000円 |
|              |      |    |    | 1    | 2DK(6・6・DK)      | 23,000円 |
|              |      |    |    | 3    | 4DK(6・6・6・洋間・DK) | 31,500円 |
|              |      |    |    | 6    | 3DK(6・6・6・DK)    | 27,000円 |
| 南橋第九団地       | T    | 2  | 4  | 13   | 3DK(6・6・6・DK)    | 27,000円 |
|              |      |    |    | 2    | 2DK(6・6・DK)      | 23,000円 |
|              |      |    |    | 2    | 2DK(6・6・DK)      | 23,000円 |
|              |      |    |    | 2    | 2DK(6・6・DK)      | 23,000円 |

①表中の家賃は、1・2階の金額です。3階から階を増すごとに100円づつ低額になります。②間取りの( )内の数字は畳数です。

市営住宅入居申し込みについてのお問い合わせは、住宅課内線3807へ。

| 表2 通学区・供給ガス・駐車場 |            |        |       |
|-----------------|------------|--------|-------|
| 団地名             | 通学区        | 供給ガス   | 駐車場   |
| 岩神第1団地          | 岩神小・三中     | 都市ガス   | 3戸に2台 |
| 江木第3団地          | 桂萱小・桂萱中    | プロパンガス | 3戸に2台 |
| 朝倉第2団地          | 朝倉小・春日中    | 都市ガス   | 1戸に1台 |
| 城東第3団地          | 城東小・二中     | 都市ガス   | —     |
| 元総社第1団地         | 元総社南小・元総社中 | 都市ガス   | 5戸に2台 |
| 南橋第9団地          | 桃川小・南橋中    | プロパンガス | 3戸に2台 |

入居のため公募戸数は少なくなります。入居予定日は九月一日です。

通学区、駐車場、供給ガスは表2のとおりです。なお、駐車場は団地入居者代表と当該自治会が管理運営、浴槽とかま、一部の照明器具は入居者の設置、ふろがまはバランス式用で設計、

既設の市営住宅の入居者も募集します。この募集は入居あつせん有効期間(次の公募の日まで)に既設住宅に空き家が生じた場合、抽選順位に従い順次あつせんするものです。期間内に

## 南橋など既設団地も

空き家が生まれた場合に入居

空家が生まれない時は失効となります。ご了承ください。

| 表4 既設市営住宅の概要 |        |    |           |               |  |  |
|--------------|--------|----|-----------|---------------|--|--|
| No.          | 団地名    | 種別 | 間取り       | 家賃(円)         |  |  |
| 1            | 広瀬     | 1  | 2K,3K     | 21,700～9,600  |  |  |
|              |        | 2  | 2K,3K     | 15,700～6,900  |  |  |
| 2            | 南橋     | 1  | 2K～4LDK   | 39,800～7,800  |  |  |
|              |        | 2  | 2K～4DK    | 31,500～4,200  |  |  |
| 3            | 芳賀     | 1  | 2K～4K     | 20,600～13,900 |  |  |
|              |        | 2  | 2K～4K     | 26,000～10,800 |  |  |
| 4            | 江木     | 1  | 2K～4DK    | 35,800～7,300  |  |  |
|              |        | 2  | 2LD,3DK   | 28,400～21,200 |  |  |
| 5            | 朝倉     | 1  | 2K～4DK    | 38,000～7,700  |  |  |
|              |        | 2  | 2DK～3DK   | 29,100～22,300 |  |  |
| 6            | 岩神     | 1  | 3K,3DK    | 25,000～24,700 |  |  |
|              |        | 2  | 3K        | 19,000～16,500 |  |  |
| 7            | 昭和     | 1  | 3DK,3LDK  | 30,800～26,600 |  |  |
|              |        | 2  | 3DK       | 24,300～22,400 |  |  |
| 8            | 国領     | 1  | 3DK       | 19,900～13,300 |  |  |
|              |        | 2  | 3K        | 14,700～10,000 |  |  |
| 9            | 城東     | 1  | 3DK,3LDK  | 31,700～27,500 |  |  |
|              |        | 2  | 3DK       | 26,100～21,600 |  |  |
| 10           | 六供     | 1  | 3DK       | 33,900～33,800 |  |  |
|              |        | 2  | 2LD・K     | 26,200～26,100 |  |  |
| 11           | 天川     | 1  | 3LDK      | 31,200～27,300 |  |  |
|              |        | 2  | 3DK       | 22,600～21,200 |  |  |
| 12           | 日吉     | 1  | 3LDK      | 30,800～30,700 |  |  |
|              |        | 2  | 2LDK      | 22,100～22,000 |  |  |
| 13           | 元総社    | 1  | 3LDK      | 32,900～30,800 |  |  |
|              |        | 2  | 3DK,2LD・K | 25,700～22,600 |  |  |
| 14           | 朝日     | 1  | 3DK       | 28,500～24,200 |  |  |
|              |        | 2  | 3DK       | 20,500～17,300 |  |  |
| 15           | 関根     | 1  | 3DK       | 24,300～24,000 |  |  |
|              |        | 2  | 3DK       | 17,400～17,100 |  |  |
| 16           | 後閑     | 2  | 3DK       | 28,600～21,600 |  |  |
| 17           | 古市     | 2  | 3DK       | 29,000～28,700 |  |  |
| 18           | 南町改良   | 2  | 3DK       | 18,200～17,900 |  |  |
| 19           | 日吉町改良  | 2  | 3DK,3LDK  | 32,300～26,000 |  |  |
| 20           | 若宮町再開発 | 1  | 3DK       | 38,400～38,200 |  |  |
| 21           | 朝日第2   | 1  | 3DK       | 40,000～39,800 |  |  |

市営住宅入居申し込みについてのお問い合わせは、住宅課内線3807へ。

□入居者の選考

入居後に共同施設の使用料など負担となります。

□入居者の資格要件

①市内に居住しているか勤務場所があり住宅に困っている②職業に従事し独立の生計を営む親子や夫婦(婚姻者を含む)を中心とする二人以上の家族③入居世帯の所得が基準内(基準月収額)第一種十万円一円一十六万二千円、第二種十万円以下であること(基準月収額の出し方は表3参照)④61年度住民税を完納している⑤市内に住んでいる連帯保証人二人の保証が必要で、入居決定後印鑑証明書も必要⑥連帯保証人は61年度の住民税を完納し申込者と同等以上の収入のある人の敷金として家賃三か月分を納入できる⑧既に市営住宅や県営住宅に入居している人を除く。

□入居申込資格

市内に居住しているか勤務場所があり現に住宅に困っている人で、①60歳以上(女性は50歳以上)の人②身体障害者③戦傷病者④原子爆弾被害者⑤生活保護法による被保護者⑥海外からの引き揚げ者—のいずれかに該当する人です。所得は基準月収額が十万円以下で、家賃の支払い能力のある人。保証人、入居者の選考などの規定は一般公募に準じます。

| 表3 基準月収額の出し方           |        |                         |                         |                         |                         |
|------------------------|--------|-------------------------|-------------------------|-------------------------|-------------------------|
| (1) 1人の収入で申し込みする場合の早見表 |        |                         |                         |                         |                         |
| 単位円                    |        |                         |                         |                         |                         |
| 区分                     | 扶養家族種別 | 1人                      | 2人                      | 3人                      | 4人                      |
| 給与所得者                  | 第一種    | 3,463,999<br>～2,424,000 | 3,875,999<br>～2,896,000 | 4,287,999<br>～3,360,000 | 4,699,999<br>～3,772,000 |
|                        | 第二種    | 2,423,999以下             | 2,895,999以下             | 3,359,999以下             | 3,771,999以下             |
| 事業所得者                  | 第一種    | 2,274,000<br>～1,530,001 | 2,604,000<br>～1,860,001 | 2,934,000<br>～2,190,001 | 3,264,000<br>～2,520,001 |
|                        | 第二種    | 1,530,000以下             | 1,860,000以下             | 2,190,000以下             | 2,520,000以下             |

(2) 入居しようとする家族の中で2人以上収入を得ている(婚姻者を含む)場合、または所得税法に基づく老人控除対象配偶者、老人扶養親族、老年者、寡婦(夫)、障害者、特別障害者に該当する人がいる場合の基準月収額は下記の算式で計算します。

$$\left\{ \begin{array}{l} \text{入居世帯員全員の所得金額} \\ \text{親族・同居・扶養・老年者控除等} \end{array} \right\} \div 12 = \text{基準月収額}$$

(3) 家族の中に所得税法に基づく老人控除対象配偶者、老人扶養、老年者、寡婦(夫)、障害者、特別障害者、親族がいる場合は、6万円から33万円までの所得控除が適用されます。



## 朝のさわやかな買い物に2万人

さわやかな朝の日差しの中、威勢のいい掛け声が飛び交います。先月31日に立川町通りで開催された連合朝市。季節の野菜や新鮮な肉・魚を求めて、2万人の市民でにぎわいました。

## 市少年野球の開会式

六十四チームが市民球場に勢ぞろい。市少年軟式野球大会の開会式が行われ、選手たちは元気な姿をみせた。



## 貴重な教育写真展示

桃井小東隣の教育資料館で古い珍しい写真が展示されています。明治末期から大正期の細井尋常高等小の学校生活を撮影した十八点。八月二十九日まで。

## シルバー人材7年目

会員は発足時三倍の六百五十人。契約額は七・五倍の一億二千五百万円。就労数延べ十六万七千人。来月七年目に入るシルバー人材センターの歩みです。

## 「冬季国体」スタート

「あかぎ国体」の経験を生かして成功させよう。来月一月本市で行われる冬季国体フィギュア競技に向け、市実行委員会の総会が開催されました。

## 史上最高の暑い6月

五日三六・五度、全国一の暑さ。翌六日三七・二度、六月としては前橋地方気象台観測史上最高記録。この猛暑、雨の少ない四月に続いての異常気象?

## 市政スポット

会の開会式がこのほど行われました。今月が予選、七月に本大会。頑張れ、球児たち。

## MAEBASHI NOW

会の開会式がこのほど行われました。今月が予選、七月に本大会。頑張れ、球児たち。







埋もれた歴史を訪ねて

棟札Ⅳ

臨江閣の別館は、明治四十三年に本市で開催された「府十四県連合共進会」(今でいう博覧会)に先立ち、貴賓客を接待する大宴会場として建てられた。創建当初の名称は「貴賓館」だった。当時、群馬県は重宝王国として栄え、桑園などは畑地総面積の約半分に達していた。中でも県都前橋は「生糸の町」として一市一業の観があった。そこで県が、関東甲信越、東北の府県に呼びかけて開催したのが大イベントの連合共進会である。

別館の建築に当たっては、府県連合共進会群馬県協賛会が費用、工事とも負担。同会は会長が当時の群馬県知事・神山閣次で、共進会開催の推進母体であった。ただし、開催地の本市が別館の建築費の半額を補助したことなど、大いにこのイベントに賛同協力したことを忘れてはならない。

高き百五十九尺、幅三十四尺、厚さ三・五寸の棟札には、別館の創建目的、工事期間、建築費、工事関係者等が記されている。また、文末には「用材中杉材ハ



臨江閣別館・右と棟札・上

63年度 教育実習の受付

日時 7月6日(月)午後1時～5時  
会場 市役所3階31会議室  
持参する物 ①大学からの教育実習依頼書②六十円切手をはった返信用の封筒 注意 ①教科数に限りがあるため受付時間内に締め切ることがあります②自家用車はなるべく遠慮ください 問い合わせ 学校教育課 内線4013

子育て通信学習

母親セミナー

県では、育児や家事など家庭の都合や仕事で学習の機会が少ない子育て中のお母さんを対象に「子育て母親セミナー」を開きます。

児童文化センター

□生物教室「モリアオガエルの観察」  
7月5日(日)午前8時～午後2時、大峰山。小1～中3の親子、先着四十人。講師は広瀬中教頭・広瀬文男さん。申し込みは6月28日(日)午前9時から。  
□天文教室「七夕星を見に行こう」  
7月4日(土)午後7時～9時、赤城南面。小1～小6の親子、先着四十人。講師は大利根小教諭・清水英明さん。申し込みは6月28日(日)午前9時から。  
○申し込みはいずれも電話でまたは直接センターへ。

市民文化会館

□クリスチャン・ツィメルマンピアノリサイタル  
ツィメルマンは、一九七五年のショパン・コンクールで二十年ぶりにポーランドからの優勝者となり評判になりました。今

図書館だより

では、若手の中の最も人気の高いピアノリストです。どうぞ、期待ください。

市民芸術文化祭

市民短歌大会入選者 敬称略  
▽一席 新しく成りたる駅の南

近代史

山本明子さん 59  
「近代史」で今、史を勉強しています。知らないことが多くて驚きますね。「中国」が分かったと「日本」も見えてきて、本や新聞がおもしろく読めるようになりました。楽しく勉強できるのは幸せなことだと思います。(三河町二丁目・主婦)

| 移動図書館の巡回日程表（7月・8月） |    |                                |                                  |                                   |                                  |                                  |                                  |  |  |
|--------------------|----|--------------------------------|----------------------------------|-----------------------------------|----------------------------------|----------------------------------|----------------------------------|--|--|
| 7月                 | 8月 | 午前<br>9:20～9:50<br>(8:20～8:50) | 午前<br>10:00～10:30<br>(9:00～9:30) | 午前<br>10:40～11:10<br>(9:40～10:10) | 午後<br>1:20～1:50<br>(10:30～11:00) | 午後<br>2:00～2:30<br>(11:10～11:40) | 午後<br>2:40～3:10<br>(11:50～12:20) |  |  |
| 16                 | 18 | 広瀬町三丁目<br>労金住宅付近               | 広瀬町三丁目<br>下水処理場西                 | 広瀬町一丁目<br>第1集会所                   | 下大島町<br>下大島団地東                   | 下大島町<br>下大島団地西                   | 山王町一丁目<br>集会所                    | ひ<br>ろ<br>せ<br>号<br><br><br><br><br><br><br><br><br><br><br><br><br><br><br><br><br><br><br><br><br><br><br><br><br><br><br><br><br><br><br><br><br><br><br><br><br><br><br><br><br><br><br><br><br><br><br><br><br><br><br><br><br><br><br><br><br><br><br><br><br><br><br><br><br><br><br><br><br><br><br><br><br><br><br><br><br><br><br><br><br><br><br><br><br><br><br><br><br><br><br><br><br><br><br><br><br><br><br><br><br><br><br><br><br><br><br><br><br><br><br><br><br><br><br><br><br><br><br><br><br><br><br><br><br><br><br><br><br><br><br><br><br><br><br><br><br><br><br><br><br><br><br><br><br><br><br><br><br><br><br><br><br><br><br><br><br><br><br><br><br><br><br><br><br><br><br><br><br><br><br><br><br><br><br><br><br><br><br><br><br><br><br><br><br><br><br><br><br><br><br><br><br><br><br><br><br><br><br><br><br><br><br><br><br><br><br><br><br><br><br><br><br><br><br><br><br><br><br><br><br><br><br><br><br><br><br><br><br><br><br><br><br><br><br><br><br><br><br><br><br><br><br><br><br><br><br><br><br><br><br><br><br><br><br><br><br><br><br><br><br><br><br><br><br><br><br><br><br><br><br><br><br><br><br><br><br><br><br><br><br><br><br><br><br><br><br><br><br><br><br><br><br><br><br><br><br><br><br><br><br><br><br><br><br><br><br><br><br><br><br><br><br><br><br><br><br><br><br><br><br><br><br><br><br><br><br><br><br><br><br><br><br><br><br><br><br><br><br><br><br><br><br><br><br><br><br><br><br><br><br><br><br><br><br><br><br><br><br><br><br><br><br><br><br><br><br><br><br><br><br><br><br><br><br><br><br><br><br><br><br><br><br><br><br><br><br><br><br><br><br><br><br><br><br><br><br><br><br><br><br><br><br><br><br><br><br><br><br><br><br><br><br><br><br><br><br><br><br><br><br><br><br><br><br><br><br><br><br><br><br><br><br><br><br><br><br><br><br><br><br><br><br><br><br><br><br><br><br><br><br><br><br><br><br><br><br><br><br><br><br><br><br><br><br><br><br><br><br><br><br><br><br><br><br><br><br><br><br><br><br><br><br><br><br><br><br><br><br><br><br><br><br><br><br><br><br><br><br><br><br><br><br><br><br><br><br><br><br><br><br><br><br><br><br><br><br><br><br><br><br><br><br><br><br><br><br><br><br><br><br><br><br><br><br><br><br><br><br><br><br><br><br><br><br><br><br><br><br><br><br><br><br><br><br><br><br><br><br><br><br><br><br><br><br><br><br><br><br><br><br><br><br><br><br><br><br><br><br><br><br><br><br><br><br><br><br><br><br><br><br><br><br><br><br><br><br><br><br><br><br><br><br><br><br><br><br><br><br><br><br><br><br><br><br><br><br><br><br><br><br><br><br><br><br><br><br><br><br><br><br><br><br><br><br><br><br><br><br><br><br><br><br><br><br><br><br><br><br><br><br><br><br><br><br><br><br><br><br><br><br><br><br><br><br><br><br><br><br><br><br><br><br><br><br><br><br><br><br><br><br><br><br><br><br><br><br><br><br><br><br><br><br><br><br><br><br><br><br><br><br><br><br><br><br><br><br><br><br><br><br><br><br><br><br><br><br><br><br><br><br><br><br><br><br><br><br><br><br><br><br><br><br><br><br><br><br><br><br><br><br><br><br><br><br><br><br><br><br><br><br><br><br><br><br><br><br><br><br><br><br><br><br><br><br><br><br><br><br><br><br><br><br><br><br><br><br><br><br><br><br><br><br><br><br><br><br><br><br><br><br><br><br><br><br><br><br><br><br><br><br><br><br><br><br><br><br><br><br><br><br><br><br><br><br><br><br><br><br><br><br><br><br><br><br><br><br><br><br><br><br><br><br><br><br><br><br><br><br><br><br><br><br><br><br><br><br><br><br><br><br><br><br><br><br><br><br><br><br><br><br><br><br><br><br><br><br><br><br><br><br><br><br><br><br><br><br><br><br><br><br><br><br><br><br><br><br><br><br><br><br><br><br><br><br><br><br><br><br><br><br><br><br><br><br><br><br><br><br><br><br><br><br><br><br><br><br><br><br><br><br><br><br><br><br><br><br><br><br><br><br><br><br><br><br><br><br><br><br><br><br><br><br><br><br><br><br><br><br><br><br><br><br><br><br><br><br><br><br><br><br><br><br><br><br><br><br><br><br><br><br><br><br><br><br><br><br><br><br><br><br><br><br><br><br><br><br><br><br><br><br><br><br><br><br><br><br><br><br><br><br><br><br><br><br><br><br><br><br><br><br><br><br><br><br><br><br><br><br><br><br><br><br><br><br><br><br><br><br><br><br><br><br><br><br><br><br><br><br><br><br><br><br><br><br><br><br><br><br><br><br><br><br><br><br><br><br><br><br><br><br><br><br><br><br><br><br><br><br><br><br><br><br><br><br><br><br><br><br><br><br><br><br><br><br><br><br><br><br><br><br><br><br><br><br><br><br><br><br><br><br><br><br><br><br><br><br><br><br><br><br><br><br><br><br><br><br><br><br><br><br><br><br><br><br><br><br><br><br><br><br><br><br><br><br><br><br><br><br><br><br><br><br><br><br><br><br><br><br><br><br><br><br><br><br><br><br><br><br><br><br><br><br><br><br><br><br><br><br><br><br><br><br><br><br><br><br><br><br><br><br><br><br><br><br><br><br><br><br><br><br><br><br><br><br><br><br><br><br><br><br><br><br><br><br><br><br><br><br><br><br><br><br><br><br><br><br><br><br><br><br><br><br><br><br><br><br><br><br><br><br><br><br><br><br><br><br><br><br><br><br><br><br><br><br><br><br><br><br><br><br><br><br><br><br><br><br><br><br><br><br><br><br><br><br><br><br><br><br><br><br><br><br><br><br><br><br><br><br><br><br><br><br><br><br><br><br><br><br><br><br><br><br><br><br><br><br><br><br><br><br><br><br><br><br><br><br><br><br><br><br><br><br><br><br><br><br><br><br><br><br><br><br><br><br><br><br><br><br><br><br><br><br><br><br><br><br><br><br><br><br><br><br><br><br><br><br><br><br><br><br><br><br><br><br><br><br><br><br><br><br><br><br><br><br><br><br><br><br><br><br><br><br><br><br><br><br><br><br><br><br><br><br><br><br><br><br><br><br><br><br><br><br><br><br><br><br><br><br><br><br><br><br><br><br><br><br><br><br><br><br><br><br><br><br><br><br><br><br><br><br><br><br><br><br><br><br><br><br><br><br><br><br><br><br><br><br><br><br><br><br><br><br><br><br><br><br><br><br><br><br><br><br><br><br><br><br><br><br><br><br><br><br><br><br><br><br><br><br><br><br><br><br><br><br><br><br><br><br><br><br><br><br><br><br><br><br><br><br><br><br><br><br><br><br><br><br><br><br><br><br><br><br><br><br><br><br><br><br><br><br><br><br><br><br><br><br><br><br><br><br><br><br><br><br><br><br><br><br><br><br><br><br><br><br><br><br><br><br><br><br><br><br><br><br><br><br><br><br><br><br><br><br><br><br><br><br><br><br><br><br><br><br><br><br><br><br><br><br><br><br><br><br><br><br><br><br><br><br><br><br><br><br><br><br><br><br><br><br><br><br><br><br><br><br><br><br><br><br><br><br><br><br><br><br><br><br><br><br><br><br><br><br><br><br><br><br><br><br><br><br><br><br><br><br><br><br><br><br><br><br><br><br><br><br><br><br><br><br><br><br><br><br><br><br><br><br><br><br><br><br><br><br><br><br><br><br><br><br><br><br><br><br><br><br><br><br><br><br><br><br><br><br><br><br><br><br><br><br><br><br><br><br><br><br><br><br><br><br><br><br><br><br><br><br><br><br><br><br><br><br><br><br><br><br><br><br><br><br><br><br><br><br><br><br><br><br><br><br><br><br><br><br><br><br><br><br><br><br><br><br><br><br><br><br><br><br><br><br><br><br><br><br><br><br><br><br><br><br><br><br><br><br><br><br><br><br><br><br><br><br><br><br><br><br><br><br><br><br><br><br><br><br><br><br><br><br><br><br><br><br><br><br><br><br><br><br><br><br><br><br><br><br><br><br><br><br><br><br><br><br><br><br><br><br><br><br><br><br><br><br><br><br><br><br><br><br><br><br><br><br><br><br><br><br><br><br><br><br><br><br><br><br><br><br><br><br><br><br><br><br><br><br><br><br><br><br><br><br><br><br><br><br><br><br><br><br><br><br><br><br><br><br><br><br><br><br><br><br><br><br><br><br><br><br><br><br><br><br><br><br><br><br><br><br><br><br><br><br><br><br><br><br><br><br><br><br><br><br><br><br><br><br><br><br><br><br><br><br><br><br><br><br><br><br><br><br><br><br><br><br><br><br><br><br><br><br><br><br><br><br><br><br><br><br><br><br><br><br><br><br><br><br><br><br><br><br><br><br><br><br><br><br><br><br><br><br><br><br><br><br><br><br><br><br><br><br><br><br><br><br><br><br><br><br><br><br><br><br><br><br><br><br><br><br><br><br><br><br><br><br><br><br><br><br><br><br><br><br><br><br><br><br><br><br><br><br><br><br><br><br><br><br><br><br><br><br><br><br><br><br><br><br><br><br><br><br><br><br><br><br><br><br><br><br><br><br><br><br><br><br><br><br><br><br><br><br><br><br><br><br><br><br><br><br><br><br><br><br><br><br><br><br><br><br><br><br><br><br><br><br><br><br><br><br><br><br><br><br><br><br><br><br><br><br><br><br><br><br><br><br><br><br><br><br><br><br><br><br><br><br><br><br><br><br><br><br><br><br><br><br><br><br><br><br><br><br><br><br><br><br><br><br><br><br><br><br><br><br><br><br><br><br><br><br><br><br><br><br><br><br><br><br><br><br><br><br><br><br><br><br><br><br><br><br><br><br><br><br><br><br><br><br><br><br><br><br><br><br><br><br><br><br><br><br><br><br><br><br><br><br><br><br><br><br><br><br><br><br><br><br><br><br><br><br><br><br><br><br><br><br><br><br><br><br><br><br><br><br><br><br><br><br><br><br><br><br><br><br><br><br><br><br><br><br><br><br><br><br><br><br><br><br><br><br><br><br><br><br><br><br><br><br><br><br><br><br><br><br><br><br><br><br><br><br><br><br><br><br><br><br><br><br><br><br><br><br><br><br><br><br><br><br><br><br><br><br><br><br><br><br><br><br><br><br><br><br><br><br><br><br><br><br><br><br><br><br><br><br><br><br><br><br><br><br><br><br><br><br><br><br><br><br><br><br><br><br><br><br><br><br><br><br><br><br><br><br><br><br><br><br><br><br><br><br><br><br><br><br><br><br><br><br><br> |  |

1軒9冊まで、お近くの駐車所でご利用ください。雨天の場合は中止。  
(注)子供の夏休み期間中(7月21日～8月31日)は、各駐車所とも( )の時間に巡回します。



国民年金だより

任意加入は65歳前までできます

二十歳から六十歳までの人は、学生などを除いてほとんどの人が、国民年金に加入することになっています。

納付困難な時は免除の手続きを

国民年金の保険料の納付が困難な第一号被保険者(任意加入者を除く)には、一定の要件の下に納入免除の制度があります。

免除の制度は、届け出だけ

免除制度には、届け出だけです。国民年金課 内線3136へ。



# 和気あいあい スポーツ

## キャンプしませんか

今年もキャンプ場を開設します。子供たちの体験学習にご利用ください。

期間 7月10日(金)～8月25日(火)  
会場 赤城少年自然の家教育キャンプ場 対象 十人以上の各種少年団体、子供会など 申し込み 電話で午前9時～午後4時

## 教室

### ●勤労者水泳

日時 7月1日(水)～31日(金)、毎週水曜合計十回、午後6時30分～8時30分 会場 温水プール・トレーニングセンター 対象 初心者、先着四十人 参加費 二千元 申し込み 6月22日(月)から参加費を添えて保健体育課へ 問い合わせ 同課 内線 4033

### ●アーチェリー

□市民体育館を会場に  
日時 7月8日(水)～31日(金)、毎週水曜合計八回、午後6時30分～9時 対象 一般・学生・中学生 30分(日曜を除く、土曜は午前11時30分まで)に赤城少年自然の家(8227)に予約し、利用日の一週間前までに申請書を市役所10階青少年課へ(申請書は同課にあります)

### ●声援ください

全日本重量挙げ大会  
第四十七回全日本ウェイトリフティング選手権大会が本市で



スマイルボウルで健康づくり 老人福祉センターで

学生以上の初級者、先着四十人 参加費 一般千五百円、中高生八百円。教室初日に納入 申し込み 7月7日(火)までに電話で体育振興公社(市民体育館内) ☎09000へ その他 用具のない人にはお貸しします

## 説明会に出席を

### 町内対抗野球

第三十三回町内対抗野球大会についての説明会を開きます。参加希望チームの代表者はご出席ください。

日時 7月8日(水)午後6時 会場 中央公民館 内容 チーム編成の仕方、申込書の配布など 問い合わせ 保健体育課 内線 4033

開催されます。ソウルオリンピック代表選手選考会と日韓親善大会を兼ねたものです。どうぞご声援ください。

日時 7月3日(金)・4日(土)・5日(日) 午前11時～午後5時 会場 市民体育館 競技種目 スナッチ、クリーンアンドジャーク 問い合わせ 全日本ウェイトリフティング選手権大会事務局(前橋育英高内) ☎7087

□県総合体育センターでも  
日時 7月21日(火)・22日(水)・28日(火)・29日(水)・30日(木) 午後7時～9時 対象 15歳以上の初心者、三十人 参加費 四千円 申し込み 7月4日(土)までに、往復ハガキに住所・氏名・年齢・職業・電話番号を明記して〒371前橋市関根町八〇〇県スポーツ振興事業団へ 問い合わせ 同事業団 ☎5555

## 大会

### ★母親卓球

日時 7月26日(日)午前9時30分 会場 市民体育館 対象 小・中学校に子供が在籍する母親 競技方法 学校対抗による団体戦 チーム編成 監督一人(男子でも可、選手五人。一校で何チームでも出場可 参加費 一チーム三千円 申し込み 7月11日(土)までに参加費を添えて市卓球協会事務局・長谷川さん方(文京町一丁目二二七 ☎8357)へ 監督会議 7月15

日(水)午後7時、市民体育館

### ★ボウリング

日時 7月12日(日)午前9時 会場 ボウルジャンボ前橋(下大島町) 対象 一般、学生、競技方法 チーム戦(三人)編成は自由、アメリカン方式、予選十八ゲーム、決勝九ゲーム ハンディ 男子 小学生 二十

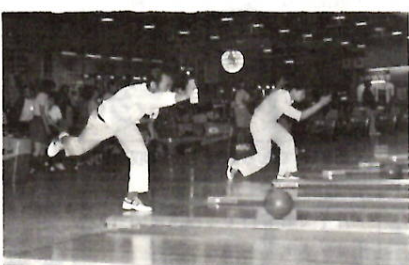

練習の成果をこの機会に

ピン、60歳以上・二十ピン 参加費 一チーム九千円(決勝はほかに三千円) 申し込み 7月5日(日)までに参加費を添えてAMFエメラルドボウル ☎6405、上電ボウル ☎2121、ボウルジャンボ前橋 ☎660631へ 問い合わせ 市ボウリング協会事務局・宮崎さん方 ☎0256

### ★ソフトボール

期日 7月5日(日)・12日(日)・19日(日)・25日(土)・26日(日) 会場 南部運動場 対象 一般男子、一般女子、家庭婦人で組織したチームで市ソフトボール協会に登録しスポーツ傷害保険に加入しているチーム 参加費 五千円(未登録チームはほかに登録料六千円) 代表者会議で納入 申し込み 7月2日(日)までに市ソフトボール協会事務局・小山さん方(朝倉町三丁目二八三 ☎3266)へ 代表者会議 7月3日(日)午後6時、中央公民館



## 62年度市県民税 納付は今月から

市県民税は、市や県が行政上いろいろな仕事を進めていくうえに必要な経費を、そこに住む人々に能力に応じて負担していただいている税金です。

みなさんに六十二年度の市民税、県民税の納税通知書を送付しました。仕組み、計算方法は次のとおりです。

納める人 一月一日現在本市に住所のある人。

納める額 均等割と所得割の合計額です。

均等割 市民税二千元、県民税七百元。均等割が課税された夫と生計を一にする妻には、均等割は課税されません(所得割は前年中の所得が計算の基礎となります)。

基礎控除、扶養控除、社会保険料控除など該当する所得控除を差し引いた残りの所得に、税率を掛けて算出した金額が所得割の税額です。市民税、県民税がそれぞれ計算されます。

(所得控除と税率の表は納税通知書裏面に記載のとおり)

課税されない人 ①前年中に所得のなかった人 ②生活保護法の規定による生活扶助を受けている人 ③障害者、未成年者、老年者、寡婦で、前年中の所得が百万円以下(給与所得者は収入金額で六十六万八千円未満)の人

一人一人には均等割と所得割が課税されません(前年中の所得が、二十七万九千円に本人、控除対象配偶者扶養親族の数を乗じた額以下の人には均等

割は課税されません) ⑤前年中の所得が、三十一万円に本人、控除対象配偶者扶養親族の数を乗じた額に九万円を加えた額(本人のみの場合は三十一万円)以下の人には所得割は課税されません。

納税の方法 市県民税の納税方法には、普通徴収と特別徴収の二つがあります。

このほど通知した納税通知書は、納税組合を通じるか、口座振替などによって納めていただくものです。これを普通徴収といっています。年税額を四回に分けて納めていただきます。第一期分の納税は六月です。

減免 納税義務者が生活保護法により保護を受ける場合、その他特別の事情のある場合は減免制度があります。原則として納期前七日までに申請することになっています。

〇：お問い合わせは市民税課 内線 3203へ。

たばこ消費税協力優良店を表彰

前年度、市たばこ消費税の増収に大変寄与した協力優良店として、次のみなさんが表彰されました。――敬称略――

小山ふさえ(堤町) 南板井商店(三俣町一丁目) 野本ツル子(古市町一丁目)

前年度に市内で売られたたばこの本数は、約七億五千七百万本で、税金として十五億四千七百円が市へ納められました。

たばこは、市内のたばこ屋さんで買います。

〇：お問い合わせは市民税課 内線 3202へ。

## 6月の納税

◆市県民税第一期・国民健康保険税第二期 6月30日(火)まで

## 夢のある みんなの社会 税金で

荒砥中3年 松村 久子

市役所は、〒371前橋市大手町二丁目12-1 ☎24-1111です。



ゴミの分け方・出し方

| 分類               | 種類   | 出し方  |
|------------------|--|--|
| 可燃物<br>(燃やせるゴミ)  | お勝手ゴミ  | 野菜くず、茶殻、残飯、果物の皮、料理くずなど(貝殻は不燃物に)              |
|                  | 紙くず  | ・古紙類(古新聞、段ボール、古雑誌)はできるだけ資源回収に出す              |
|                  | 木くず  | ・長い物は、約50cmに切って直径約30cmの束にして小出しにする(2束まで)      |
|                  | 枝木   | 同上   |
|                  | 落葉   | ・できるだけ肥料に役立てる・2袋ずつ小出しにする                     |
|                  | 繊維くず   | ボロ切れ   |
|                  | 布団   | ・片手で軽く持てる程度に切って出す・きちんと縛る                     |
|                  | カーペット<br>じゅうたん                                     | ・片手で軽く持てる程度に小さく切って出す・きちんと縛る                  |
|                  | 家具類  | ・長さ約50cm直径30cmの束にできるぐらいに壊し2束ずつ分けて出す(金具は不燃物に) |
|                  | 陶磁器  | 茶わん、皿、植木鉢など                                  |
| 不燃物<br>(燃やせないゴミ) | ガラス  | 割れたガラスくずなど                                   |
|                  | 空き瓶  | ・再利用できる瓶は廃品回収に回す・中身を完全に抜いて出す                 |
|                  | 空き缶  | ・再利用できる缶は廃品回収に回す・中身を完全に抜いて出す                 |
|                  | スプレー缶  | ・くぎ等で穴をあけ中身を完全に抜いて出す                         |
|                  | プラスチック類  | ・散乱しないようきちんと縛って出す                            |
|                  | 金属   | ・再利用できる鉄は廃品回収に回す                             |
|                  | 布団   | ・片手で軽く持てる程度に切って出す・きちんと縛る                     |
|                  | カーペット<br>じゅうたん<br>マット                              | ・片手で軽く持てる程度に切って出す・きちんと縛る                     |
|                  | 灰  | ・庭先に埋めて花木類の肥料に役立てる・必ず火を消して出す・きちんと縛って出す       |
|                  | 使用済み乾電池  | ・袋に入れて「乾電池」と明記する                             |
| 粗大ゴミ             | 洗濯機・冷蔵庫・テレビ(中型以上)・クーラー・ストーブ・机・たんす・戸棚・ベッド・流し台・自転車など | ・清掃工場に自分で持ち込むか西部清掃事務所☎5074に申し込む              |



このように整然と出したいものです 朝日町三丁目

ゴミ  
まず家庭で処理  
出す時はルールを守って

最近、ゴミの量が大変増えていきます。特にこれから夏に向かい生ゴミが多量に増え、焼却に多額の経費がかかります。生ゴミ処理器や簡易焼却炉により、できるだけ家庭での処理に心がけてください。

家庭でゴミ処理ができない場合は、自分の住んでいる町内の決められた集積所へ、収集日の朝八時までに、左表の出し方のルールをきちんと守って出してください。

これから暑くなりますと、収集後や収集日以外にゴミを出しますと、腐敗し悪臭を放ち、集積所近くの人や、他の人に大変迷惑をかけます。

利用は正しく  
「ミニコンテナ」

ミニコンテナにゴミを持ち込むのに自動車を利用される人が多いのですが、エンジンの音、カーラジオの音、ドアを閉める音などでコンテナ設置付近の人たちが大変迷惑しています。ゴミ出しには、自動車の利用をご遠慮ください。

好評「まえばしの水」



また、ゴミの減量化に協力してもらったため、生ゴミ処理器や簡易焼却炉購入者には、購入費の一部助成をしています。詳しいことは、本紙5月15日号をご覧ください。

なお、多量ゴミや事業ゴミについては、次号でお知らせする予定です。

○：お問い合わせは環境整備課内線3273へ。

推薦ください  
企業貢献者など

企業貢献技術者等表彰  
市内の中小企業(製造業)に勤務する従業員で、企業の振興発展に著しく貢献した人を表彰します。各企業の代表者は該当者を推薦してください。

表彰基準：製造業の従業員で、企業内の合理化・省力化・技術改善・新製品開発等に取り組み、企業の発展に著しく貢献し、勤務成績も優秀で他の模範となる人

表彰の決定：主催者が推薦書に基づいて選考し決定 表彰：市長、商工会議所会頭より表彰状と記念品を授与 申し込み：7月11日(土)までに工業課または商工会議所へ

市内的下請中小企業(製造業)に下請け取引を行い、当該中

市内の下請中小企業(製造業)に下請け取引を行い、当該中

電話機

リース契約のトラブル

六十年四月に日本電信電話公社がNTTになり、家庭でも黒電話機以外の電話機が自由に選べるようになりました。自由化に伴い電話機の販売やリース契約をめぐるトラブルが目立っています。

これまで電話の加入者は電話機を借り、月々の使用料をダイヤル通話料などと一括に支払っていました。ところが、消費者が選んだ商品がリース

消費生活  
コナ

話料など一括に支払っていたが、消費者が選んだ商品がリース

24日に消費者講座

日時：6月24日(木)午後2時～4時  
会場：市役所11階南会議室  
テーマ：高齢化に対応するライフスタイルの創造 講師：崇禎寺(桐生)住職・岩田俊光さん  
定員：先着百人 申し込み：6月23日(火)までに商政課内線3606へ。無料

勤労婦人労働講座

日時：7月8日(木)午前10時30分～9日(木)午後1時(二泊二日)  
会場：伊香保グランドホテル  
対象：働く女性、先着五十人  
内容：講師一日目：「働く女性の法律」 県立女子大教授・村田鈴子さん、職場のメンタルヘルス、前橋保健所・北村邦夫さん、職場のレクリエーション、国立赤城青年の家・石井政幸さん、二日目：「職場と女性」

女性ワイプロ講習

日時：6月26日(金)～7月24日(金) 土・日曜を除く合計二十一回、午前9時30分～午後3時30分  
会場：県婦人就業援助センター(紅雲町二丁目) ☎2093

対象：全期間受講で、終了後就職したい婦人、二十人 内容：企業などで日常業務に必要なワープロ・パソコンの基礎知識、基本操作、簡単な実技など 申し込み：6月20日(土)・22日(月)午前8時30分～午後4時(20日は正午)までに直接同センターへ。無料 その他受講者は選考により決定

ガイドブックを発行

名所や文化財を紹介

内容：市内70余りの観光情報、広瀬川の絵ハガキ入り配布場所 商政課、商工会議所、JR前橋駅観光案内所。無料 問い合わせ：商政課内線3603、商工会議所 ☎5111





私たちの生活は、朝起きてから夜寝るまで知らず知らずのうちに計量と深いかわりを持っています。ここでは、日常生活を快適にするための温度と湿度について考えてみましょう。

人の体は不思議なもので部屋を暖めすぎても、それほど悪影響はでませんが、冷房は戸外の気温より五度から十度も低く冷やすと直ちに体調を崩します。夏は単に温度を低めるばかりでなく、温度と湿度を適当に調節することが大切です。このため、家庭でも温度計や湿度計が多く使われています。

温度計は計量法で家庭用計量器として、一定の基準を定め適合した物には、家庭用計量器のマークが付いていますから確認してみましょう。室温が適温かどうかは同じ部屋でも床と天井の近くでは大変温度が違いますから、次の点に注意してください。

①温度計は、部屋に立つて目の高さの所に取り付ける②冷風や温風、太陽やストーブの熱が直接当たる場所は避ける③二か所以上に取り付けて計るようにする――快適な室温は季節によって多少異なります。一般には冷房二五、六度、湿度五〇％、暖房二二、三度、湿度四〇％とされていますが、省エネルギーのためにも冷房二八度、暖房一八度くらいにするよう心がけましょう。

○計量についてのお問い合わせは管理課 ☎4524へ。

### 室内を適温に 温度と湿度に気を配って

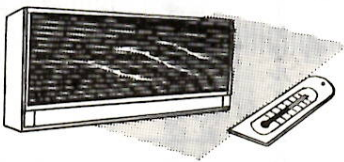

日本脳炎の予防接種はお済みですか。まだ済んでいない人は、六月中旬に接種を受けてください。対象は3歳～6歳、接種回数は一週間以上の間隔で二回、翌年に一回。その他①突発性発疹、②しん・手・足・口病、ヘルパンギーナの場合は、主な症状がなくなり数日から一週間たてば接種が受けられます③おたふく風邪、水痘、風しんは、患後一か月、麻しんは三か月、接種を控えてください④6月23日(火)の南橋公民館の受付時間は午後1時30分から。問い合わせは保健衛生課 ☎3263または予防接種センター ☎5112



### 赤ちゃんのけんこう

|           |   |              |
|-----------|---|--------------|
|           | 7月1日(火)午後                               | 清里公民館        |
|           | 7月3日(木)午前                               | 医療センター       |
|           | 7月6日(日) "                               | 南町四丁目公民館     |
|           | " "                                     | 昭和町二丁目集会室    |
|           | " 午後                                    | 若宮町二丁目公民館    |
|           | " "                                     | 城東町一丁目自治会事務所 |
|           | " "                                     | 敷島公会堂        |
|           | 7月8日(火)午後                               | 中央公民館        |
|           | 7月13日(日) "                              | 上川淵公民館       |
|           | " "                                     | 下新田町南公民館     |
|           | " 午前・午後                                 | 芳賀公民館        |
|           | " "                                     | 桂萱公民館        |
|           | " "                                     | 南橋公民館        |
|           | 午前＝午前10時～11時30分 午後＝午後1時30分～3時           |              |
| ■3か月児健診   | 7月8日・15日・22日(火)午前9時～10時30分              | 保健所          |
|           | 対象＝3か月半～4か月未満児                          |              |
| ■股関節脱臼健診  | 7月9日(木)午後1時30分～3時                       | 児童文化センター     |
|           | 対象＝3か月～4か月未満児                           |              |
| ■7か月児健診   | 7月10日・24日(金)午後1時30分～3時                  | 医療センター       |
|           | 対象＝7か月～8か月未満児                           |              |
| ■1歳6か月児健診 | 7月17日・31日(金)午後1時30分～3時                  | 医療センター       |
|           | 対象＝1歳6か月～1歳8か月児                         |              |
| ■3歳児健診    | 7月9日・16日・23日(木)午後1時30分～3時               | 保健所          |
|           | 対象＝前月中に3歳に達した幼児                         |              |
| ■虫歯予防教室   | 7月2日(木)午後1時～1時30分                       | 保健所          |
|           | 対象＝1歳～1歳1か月児                            |              |
|           | 7月8日(火)午前9時30分～正午                       | 中央公民館        |
| ■離乳食講習会   | " 午後1時30分～4時                            | "            |
|           | 対象＝4か月児                                 |              |
| ■母親学級     | 7月1日・8日(火)、14日(火)、22日(木)午後1時～4時         | 南橋公民館        |
|           | 対象＝妊婦                                   |              |
| ■妊婦健康教室   | 7月7日・14日・21日(火) 午後1時～4時(14日は午前10時～午後3時) | 保健所          |
|           | 対象＝妊婦 申し込み＝電話で保健所 ☎37721へ               |              |



流行期に入ります――接種をしておけば安心

## お忘れなく 日本脳炎予防接種

日本脳炎の予防接種はお済みですか。まだ済んでいない人は、六月中旬に接種を受けてください。対象は3歳～6歳、接種回数は一週間以上の間隔で二回、翌年に一回。その他①突発性発疹、②しん・手・足・口病、ヘルパンギーナの場合は、主な症状がなくなり数日から一週間たてば接種が受けられます③おたふく風邪、水痘、風しんは、患後一か月、麻しんは三か月、接種を控えてください④6月23日(火)の南橋公民館の受付時間は午後1時30分から。問い合わせは保健衛生課 ☎3263または予防接種センター ☎5112

### ●糖尿病教室

糖尿病は、正しい理解と適切な自己管理により発症、進行を防止でき、健康な人と同じように生活ができます。糖尿病で悩むの人や家族の人は、ぜひご参加ください。

日時 6月30日、7月7日・14日・21日(火) 午後1時30分～3時30分 会場 中央公民館 内容 医師による講話、調理実習など 申し込み 電話で保健衛生課 ☎内線3264へ

### 母子家庭・障害医療

## 受給者証が変わります

母子家庭や重度心身障害者(児)などの医療費受給者証は、六月三十日で有効期限が切れます。新しい受給者証は、今月下旬に郵送しますので、七月一日からは、この受給者証を使用してください。有効期限は六十六年六月三十日までで一年ごとに更新します。



なお、乳幼児医療費受給者証の更新はありませんので、受給者証に記載の有効期間によりそのまま使用してください。老人保健医療受給者証については、十月一日に一斉更新を予定しています。

●受給者証の取り扱い  
①古い受給者証は七月一日以降に国民健康保険課または城南支所、各出張所へお返しください。

日曜祝日当番医の変更  
5月15日号でお知らせした「6月の日曜祝日当番医表」中、6月28日の細谷眼科医院を沼澤眼科医院(高崎市相生町四三 ☎0273 3358)に変更します。

注意ください。  
③住所、氏名、加入している医療保険などに変更があった場合は、十四日以内に届け出てください。  
④他の市町村へ転出する時は受給者証を返してください。届け出場所が市役所2階12番窓口(城南地区の人は城南支所)です。また、次の場合は福祉医療に該当します。お早めに手続きしてください。

①0歳児(全診療)、一・二歳児入院のみ②重度心身障害者(児)：国民年金法別表一級の障害者、身体障害者手帳一・二級の障害者など③母子家庭など：母子家庭の母と十八歳未満の子、両親のいない十八歳未満の子。ただし所得税非課税者に限りません。

## 7月の日曜・祝日当番医表

| 日 週  | 内 科   |  |                                    |  | 外 科                                     |  | 婦 人 科  | 耳 鼻 科   | 眼 科                                   | 歯 科  |
|------|---|--|------------------------------------|--|---|--|--|---|---------------------------------------|--|
| 5 日  | 村 山 医 院<br>表町1-13-17<br>21-4643 内児              | 海 津 医 院<br>大手町2-9-15<br>21-3236 内児             | 小 島 田 診 療 所<br>小島田町7<br>61-0370 内児 | 広 瀬 内 科<br>小 児 科 医 院<br>広瀬町1-21-10<br>63-1226 内児 | 掛川外科医院<br>総社町2-4-8<br>51-0415 外整        | 小竹外科整形外科<br>三俣町3-30-10<br>31-0495 整外           | 高山産婦人科医院<br>箱田町698-3<br>51-2621              | 前橋田中耳鼻<br>咽喉科医院<br>大手町2-17-3<br>21-6431         | 青木眼科医院<br>住吉町2-11-5<br>31-3707        | 日曜・祝日は<br>歯 科 医 師 会 館<br>岩神町2-19-9<br>☎32-2046                         |
| 12 日 | 川 上 医 院<br>朝倉町2-3-17<br>63-1863 内児              | 内 科 胃 腸 科<br>中 村 医 院<br>三俣町1-47-4<br>24-8500 内 | 瀬 田 医 院<br>龍蔵寺町103<br>32-5658 内    | 尾内小児科医院<br>下川町15-2<br>65-4005 児                  | 外 科 八 子 医 院<br>平和町2-11-13<br>31-5080 外整 | 田 部 外 科<br>胃 腸 科 医 院<br>六供町1043<br>23-1061 外   | 秋草産婦人科医院<br>日吉町3-6-6<br>31-8433              | 貴 船 医 院<br>高崎市井野町<br>1253<br>0273-62-0082       | 細谷眼科医院<br>高崎市白銀町10<br>0273-25-0715    |  |
| 19 日 | 後 藤 内 科<br>神 経 科 医 院<br>若宮町3-15-21<br>33-4737 内 | あさを小児科医院<br>朝日町2-17-11<br>24-2484 児            | 岸 内 科 医 院<br>本町1-7-12<br>21-0081 内 | 斎藤内科医院<br>上小出町2-42-5<br>31-1069 内児               | いしざか医院<br>日吉町2-463-37<br>33-4808 外整     | 外 科 皮 膚 科<br>た き 医 院<br>大根町1-33-3<br>51-5101 外 | 宮崎産婦人科医院<br>朝倉町1-6-9<br>63-1155              | 竹 越 耳 鼻<br>咽 喉 科 医 院<br>住吉町1-16-12<br>31-3658   | 山田眼科医院<br>西片貝町1-282-14<br>32-1213     | 夜の緊急時に<br>夜間急病診療所<br>朝日町4-9-5<br>☎43-5111<br>・午後8時～<br>午前0時<br>・内科と小児科 |
| 26 日 | 井 上 医 院<br>若宮町2-4-16<br>31-1711 内               | 富沢内科小児科<br>石倉町2-7-4<br>51-4779 内児              | 橋本小児科医院<br>南町3-35-6<br>21-9755 児   | 老年病研究所<br>附 属 病 院<br>大友町3-26-8<br>53-3311 内      | 朝日外科内科医院<br>朝倉町1-1-7<br>63-2718 外内      | 柳田整形外科医院<br>昭和町3-16-9<br>34-3260 整             | 婦 人 科 内 科<br>丸 江 医 院<br>南町4-24-16<br>21-8310 | 小山耳鼻咽喉<br>科 医 院<br>高崎市並榎町135-61<br>0273-23-0376 | 高草木眼科医院<br>高崎市北通町97-1<br>0273-27-2361 |  |

市役所は、〒371前橋市大手町二丁目12-1 ☎24-1111です。



# あたたかい こころ

（荒子小4年）  
題字・高坂貴子

- 現金五千元 朝倉町・一市民から交通遺児のために。
- 現金二万円、ぞうきん百枚 日吉町二丁目社交ダンスクラブ（小林金四郎代表）から、城東小へ。
- 現金三十万円 東片貝町・青木明さんから老人福祉のために。
- 現金三十一万八千二百六十三円 前橋木工センター（谷内秀和代表）から、災害遺児、母子・父子家庭援助基金に。
- ぞうきん百八十枚 二宮町老人クラブ（清水義里代表）から、二宮小へ。
- 竹ぼうき十本 西片貝町・根岸巖さんから大室小へ。
- ぞうきん三百八十四枚 桂置地区婦人会（斎藤和子会長）から、桂置小、桃木小、桂置東小、桂置中、鎌倉中へ。
- ぞうきん二百枚 南橋地区婦人会下細井支部（塩沢正子支部長）から、桃木小、鎌倉中へ。
- 段飾り五月人形一式 若宮幼稚園あゆみ会（高山長五郎代表）から、若宮幼稚園へ。
- 動物はにわ 南町二丁目・林三男さんから、文化財資料として。
- 縄なえ機など民具五点 箱田町・石原良次さんから、文化財資料として。
- ワープロー一式 群馬富士通から消防本部へ。
- 現金五千元 西片貝町二丁目・木村よしさんから。
- 現金五千元 曹洞宗青年会（秋月保教代表）から。
- 現金五千元 昭和町一丁目・川井政子さんから。
- 現金二十万円 本町二丁目・篠なつさんから。
- 現金十万円 平和町二丁目・鈴木忠一郎さんから。
- 現金十万円 下増田町・匿名の方から。
- 以上の八件は、社会福祉事業基金に。
- 現金二千四百円 東部地区社会福祉協議会（反町豊吉代表）から。
- 車いす・ポータブルトイレ各一台 古市町一丁目・常田斗示夫さんから。
- オルガン一台 南町三丁目・小川恒子さんから。
- 印刷機一式 荻窪町・群馬中央ギター学院から。
- ぞうきん百二十五枚 山王町二丁目山寿会（石原章二代表）から。
- 以上の五件は、社会福祉のために。
- タオル・ぞうきん各四十枚 北代町婦人会から。
- ステレオ一式 下細井町・鳥山三枝子さんから。
- カセットアンプ一台 下細井町・村山壮介さんから。
- こいのぼり一式 幸塚町・望月弘一さんから。
- 以上の四件は、細井保育所へ。



「あ、映った！」—— 一体型のテレビ電話で未来を体験。児童文化センターで開催されたニューメディア展です。（7日）

## あなご'87

刑事所作業製の刑務所作業製品を展示即売

全国の刑務所に収容されている受刑者が、社会復帰を目指して各種作業に励んでいる成果を紹介する「全国刑務所作業製品展示即売会」を開催します。

日時 6月26日（金）・27日（土）・28日（日） 午前10時～午後4時 会場 問屋センター会館 内容 木工・金属・革製品、せつけん、

## 三情報

老人大学 期間 9月4日（金）～11月27日（金）、週一回

合計十五回 会場 県立福祉会館 対象 市内在住の60歳以上の老人、先着百十人 内容 俳句、法律、ダンスなど 申し込み 7月18日（土）までに厚生課（内線33239）へ。無料。申し込み時に六十円の手が必要

新鮮食品のサービス 市内の新鮮な生鮮食品を、食料品店では卸売市場の協力を得て、

前橋市民音楽連盟が主催した「市民の歌」の作曲募集で最優秀・市長賞に輝いた。この賞をもちうのは初めてなので、うれしいですね。家の人もとても喜んでくれました。

市民の歌は、同連盟が毎年市民から公募しているもので、

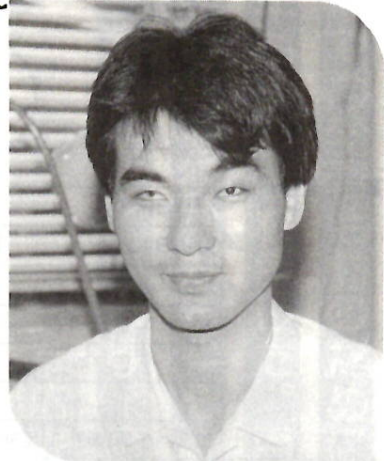

市民の歌の作曲者 石曾根 靖さん(24) 城東町四丁目2-22

んですが、詞の載った広報紙を母がわざわざ送ってくれました。

「ころがいい、ストーリー性に富んでいる。詞がいつべんに気に入った。」

「言葉を口ずさんでいたら、割にすらすらと曲が出来上がりました。軽いテンポ、シンブルなメロディーなので歌いやすいと思います。」

石曾根さんは、小さい時から目が不自由。楽譜も顔もびったりつけなければ読めない。二、三、音楽が大好きだった。小学生の時からギターを習い演奏もした。この春まで、東京の専門学校でギターと作曲を勉強した。一方で

「自分の曲が会場いっぱいに歌われて感激しました。これからの励みになります。」

石曾根靖作曲の市民の歌は、先月三十一日の市民音楽祭で披露された。作詞の佐々木さんとも対面した。

「ふるあひ びるぽ」

市政テレビ番組 はつらつタウンまえばし 群馬テレビ・毎月第4木曜 午後0時6分から約10分間 今月の放送は 25日（木）です

相談 高齢者無職職業紹介 月曜～土曜、午前9時～午後4時（土曜は正午まで）、県立福祉会館（国領町二丁目）3585

心配ごと相談 6月19日（金）・22日（月）・24日（水）・26日（金）・29日（月） 7月1日（水）・3日（金）、午後1時～4時、職員研修会館

幼児の教育相談 6月27日（土）午後1時～3時、桃井小。心や体に障害がある6歳までの幼児を持ち、お悩みの方はご利用ください。平日も常時相談可

「緑のオー」 前橋営林署では、大切な森林資源を市民参加により守り育てていく目的で、次の要領で「緑のオーナー」を募集しています。

①国有林の分収育林契約で十五年～三十年後の成木収益を国と分収する②申し込みは個人法人を問わない③一口の単位は五十万（円）④締め切りは7月20日（月）

○お問い合わせは前橋営林署 ☎0088へ。

5月の火災と救急 7791を受けています。みそ、しょう油など 問い合わせ 前橋消防署 ☎3024

「緑のオー」 署では、大切な森林資源を市民参加により守り育てていく目的で、次の要領で「緑のオーナー」を募集しています。

①国有林の分収育林契約で十五年～三十年後の成木収益を国と分収する②申し込みは個人法人を問わない③一口の単位は五十万（円）④締め切りは7月20日（月）

○お問い合わせは前橋営林署 ☎0088へ。

利根川に架かる二番新しい橋は、両毛線前橋付近高架工事利根川橋りょうである。

直接自分の足や車で渡らない鉄道路橋だ。どうしても橋の実感を持ちにくいのだが、お目見えした橋は、やや特異な姿をしているので、逆に印象を強くした人も少なくないに違いない。

この橋を生んだ両毛線高架事業は、県が主体となり、国鉄を塗るのに列車や架線に關係なくやれるからだ。立地条件から見ると、橋の近くに家屋が多い当初は、「あかき国体」開通を目標したが、国の財政難で大幅に遅れ、七年

以上工期と約二百七十億円の工費で六十年に完成した。供用は十月六日、この日、特急あかぎ2号「湖太郎号」が上野に向かつて「渡り初め」した。

したのはまだ記憶に新しいところである。

橋は、路面の高さが高架と同じだから、従来の鉄橋に比べると六倍以上も高い。桁橋・トラス橋・桁橋の三種類構造はこのことと密接な関係がある。桁橋はスパン六十五・一五の合成桁、トラス橋は線路上にあるスパン九十の上路トラスであり、全長三百二十・三メートルである。

合成桁というのは、コンクリート床版と鋼桁とを一体化した構造で鉄道橋によく使われている。上路トラスは鉄道橋では珍しい。このような構造はどうして生

きたのか、この形が決められたのである。更に工法についても比較検討がなされている。

例えば、橋の近くからカーブとなる前橋側に桁架けるにはどうするか。結局、トラスの上からの水平ジャッキによる送り出し工法が採用された。

この橋については、特に構造や工法について少しこだわってみた。取材にあたって国鉄第三工事局発行資料を参考にさせてもらったが、工事関係者から直接話を聞くことはできなかった。分割民営化によって、関係者はそれぞれ別の職場に移っていったのだという。それらの人々にとって、この橋は、国鉄時代最後の工事としていつまでも記憶される橋になるのではない。

もう一つ大事な橋があった。利根川に架かる二番新しい橋は、両毛線前橋付近高架工事利根川橋りょうである。

直接自分の足や車で渡らない鉄道路橋だ。どうしても橋の実感を持ちにくいのだが、お目見えした橋は、やや特異な姿をしているので、逆に印象を強くした人も少なくないに違いない。

この橋を生んだ両毛線高架事業は、県が主体となり、国鉄を塗るのに列車や架線に關係なくやれるからだ。立地条件から見ると、橋の近くに家屋が多い当初は、「あかき国体」開通を目標したが、国の財政難で大幅に遅れ、七年

両毛線高架橋りょう 利根のかけ橋（三）

またのたろうか。

合成桁は制振材の取り付けで騒音対策を構じやすい。施工も容易だ。しかし、やや費用がかさむ。トラスは、経済性はよいが、騒音対策に難点がある。上路式トラスにすると、川の最高水位に問題がなければ、経済性は更によい。トラスは低位置にある方が施工が容易だし、後の保守の面からも、例えばベンキを塗るのに列車や架線に關係なくやれるからだ。立地条件から見ると、橋の近くに家屋が多い当初は、「あかき国体」開通を目標したが、国の財政難で大幅に遅れ、七年



利根橋と並ぶ高架の鉄道橋

新・まえばし風土記 >148<