№978
4/15
平成4年(1992年)

広報まえばし

人口と世帯

人口……28万5462人　(－1338)
男 ……13万9923人　(－ 669)
女 ……14万5539人　(－ 669)
世帯…… 9万7230世帯 (－ 371)
－平成4年3月末日現在－
(　)内は前月との比較

発行・前橋市役所　〒371 前橋市大手町二丁目12-1・電話24－1111(大代表)／編集・企画部広報課／毎月1日・15日

大好き前橋 マイタウン

今日から仲よしお友達

四月は出会いの季節――。入学や入社など、新しい生活がスタートした人も多いことでしょう。六日には、市立の保育所で一斉に入所式が行われました。満開の桜の中、ここ清野町にある清里保育所でも、新しく八人の児童が入所。全員で三十人と小さな保育所です。元気で明るいふれあい保育が特徴です。お兄さんやお姉さんに囲まれて、ちょっと緊張ぎみの新入児。早くみんなと仲よくなって〝楽しい生活〟送ろうね。

メモ　本市には市立21、私立29の合計50の保育所(園)がある。今年の新入園児数は、市立と私立を合わせて1214人。今年も元気いっぱいの入園児が、新しく集団生活の仲間入りをした。

○　保存してください。いつかまたお役にたちます　○

ピックアップ

〝水のまち前橋〟再発見…2-3
▷「ふれあいの広場」を開催…4
▷ご利用ください臨海学校…5
▷初夏に向けスポーツ教室…5
▷都市計画案を縦覧します…6
▷「発見彫刻さんぽ」が登場…6
▷狂犬病予防注射の日程表…7
▷5月の日曜・祝日当番医…7
▷「芸能功労者」の吉駒さん…8

第3回敷島公園まつり

お出かけください
4月29日みどりの日

「第三回敷島公園まつり」が四月二十九日(水)午前九時三十分から敷島公園で開催されます。これは「みどりの日」を記念する行事として、県などとの共催で開かれる〝緑とスポーツと文化の祭典〟です。皆さんでご来場ください。

〈メーンステージ広場(野球場東側)〉記念式典、和太鼓の競演、ミニコンサートほか〈スポーツ広場(各スポーツ施設)〉少年野球大会、少年サッカー大会、中学生ラグビー大会、レディーステニス大会、ファミリー陸上競技記録会ほか〈テント村広場(野球場東側)〉社会福祉団体・アマチュアサークルによる手作り作品の出店、スポーツ団体によるスポーツキャラクターなどの出店ほか〈ばら園広場(ばら園)〉温室の無料開放、草木染めの教室(申し込みは23日(木)までにハガキで。住所・氏名・年齢・性別・電話番号を明記して市役所公園管理課へ)、鉢花の即売、緑化相談コーナーほか〈水の広場〉釣り大会、魚のつかみ捕り大会〈松林の広場〉わんぱく子供コーナー、フィールドアスレチックほか〈その他〉写真撮影会(当日の敷島公園の情景など)

○…問い合わせは公園管理課☎内線342へ。

楽しい魚のつかみ捕り

この広報紙は再生紙を使用しています。

まち前橋を再発見

本市のキャッチフレーズは「水と緑と詩のまち」――。この恵みを生かす水道事業は、私たちの生活に欠かすことのできない大切なものとなっています。ここでは、上水道にスポットを当てて、その歴史などについて紹介します。今年も浄水場の開放が行われる。この季節、皆さんも水道を〝再発見〟するために出かけてみませんか。

当時の年間予算の3倍
水道布設は一大事業

水道布設事業は、本市にとって、大正から昭和初期にかけての一大事業でした。地下水が豊富な本市では、当時の生活用水は井戸水に、工業用水などは川の水に頼るという状況で、水道事業に対する関心は低く遅れていました。

大正六年、伝染病の発生や防災対策に対する市民の声も高まり、市議会で水道布設の建議を採択。これを受けて市も市内各所で綿密な事前調査を行い、水道布設計画案がようやくまとまりました。しかし、十一年の関東大震災、十二年の利根川や広瀬川への毒水流入などから反対運動も起こり、計画は一時中断しました。

昭和２年に行われた通水式

その後、度重なる伝染病の発生などによって世論が再び盛り上がり、昭和二年、敷島浄水場の工事に着手し通水式も同年に挙行。四年に給水が始まりました。

このような困難を乗り越えて着手した水道の創設工事費は二百三十万円。当時の市の年間予算が八十万円だったので、年間予算の約三倍もの巨費が投じられたのです。

戦後の水道事業
第五次拡張に着手

本市は第二次世界大戦の戦災を受け、都市基盤の大部分を焼失しました。その後の復興と相次ぐ町村合併によって、市域がおよそ十倍にも広がりました。これに伴い、水の需要も急速に増加。本市の水道も四回の拡張事業を進めてきました。

現在、昭和五十六年度から平成七年度までの第五次拡張事業が行われています。給水人口三十一万三千四百人、一日当たりの最大給水量十九万三千七百立方㍍の能力を持つ施設を目指しての整備を進めています。

豊かな水源――
普及率はほぼ100％

北に赤城山と榛名山のすそ野に位置する本市には、水量の多い利根川や広瀬川、桃木川などが流れています。このため、地下水が豊富で、本市水道の水源の多くをそれらの地下水に求めています。

市内には現在、敷島浄水場敷地内に布設してある集水埋管一か所の外に水源となる井戸が六十五本あり、水を集めて水道水を作る浄水場は十二か所あります。更に、水の需要が増えて地下水が減る状況の下でも水を安定的に供給するために、昭和五十八年度からは利根川の表流水を水源とする県央第一水道の水を受水。この受水場は二か所あります。

また、水を送る配水管は道路などに布設してあり、その長さは千四百キロメートル。水道の普及率は九九・九％となっています。

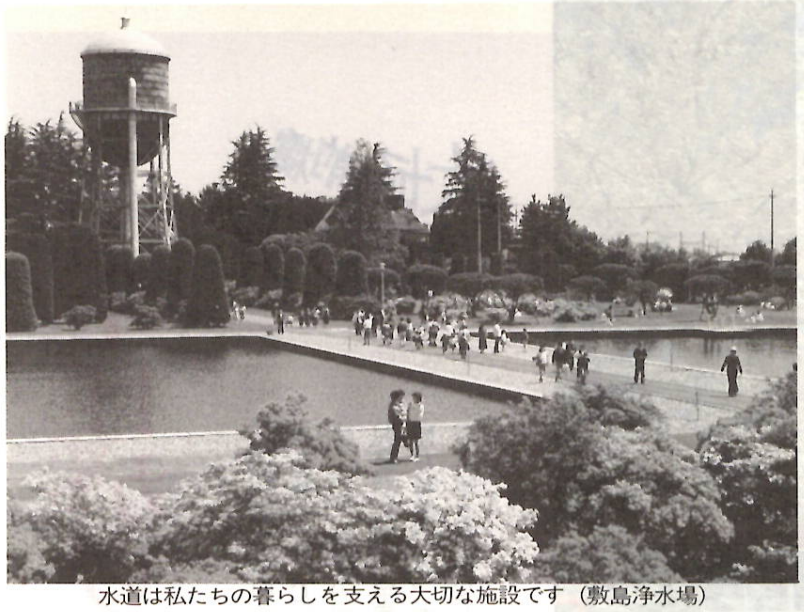
水道は私たちの暮らしを支える大切な施設です（敷島浄水場）

水の管理はコンピューターで

全国に誇る実績
「近代水道百選」に

水道の水源の七〇％を地下水に、残りは沼田市岩本付近の利根川から取水。自然に近い状態の水を使った水道水を皆さんに供給しています。

昭和五十九年四月には、厚生省の調査によって本市の水が青森、日光などと並んで全国で最上級の水に選ばれました。このため、水の味については「お墨付き」となっています。

更に、六十年の五月には「近代水道百選」に、景観美の優れた施設として敷島浄水場と配水塔（水道タンク）の景観が選ばれました。このように、景観・味ともに全国に誇れるものとなっています。

また、水質管理にも十分注意して、これからも安全な水を皆さんに供給していきます。

水道料金収入で
経営は独立採算性

地方公営事業である水道事業は〝独立採算性〟で経営することが法律で定められています。皆さんから頂く水道料金で必要な経費を賄っています。これからも「安全でおいしい水」を安定供給していくために、効率的な経営と皆さんへのサービスを大切にしていきます。

安全面に注意して

富沢　純白（すみしろ）さん
水道局浄水課長・58歳

安全な水を安定して皆さんに供給していくことが、浄水場にとって最も大切な使命なんです。これからも水質管理には十分気を配り、快適に水道を使っていただけるようがんばります。

好評です
まえばしの水

市観光協会では、水の缶詰「健康都市まえばしの水」を昭和五十九年から販売、好評を得ています。夏のお中元や贈り物、非常用の飲料水などにどうぞご利用ください。全国各地への配送も行っています。

また、市内の一部デパートやスーパーでも取り扱っています。

価格＝一本七十円、七本入り六百五十円（化粧箱付き）、三十本入り二千百円　販売場所＝市観光協会（商業観光課☎内線3603、商工会議所☎34 5111）

贈り物やお中元などにどうぞ

市政スポット
MAEBASHI NOW

☆式典前に〝100周年記念総会〟

100周年記念委員会総会が９日にグリーンドーム前橋で行われました。５月10日の記念式典などビッグイベントを間近に控え、事業計画など３議案を討議。137人の顧問・委員から承認を受けました。

☆職員の事務服を一新

市制施行百周年を記念し、一日から市職員の事務服を九年ぶりに一新。男性用はグレーのブレザー、女性用は緑色のスリーピースに新調しました。

☆市役所でドリル演奏

先月三十一日、市役所前広場で細井小マーチングバンドがドリル演奏を披露しました。軽快なリズムに、昼休みを楽しむ人たちから拍手喝さいが。

☆彫刻「緑の風」が登場

このほど、文京町二丁目の本町六供線沿いにある小緑地広場に、彫刻「緑の風」が登場。八日には関係者らが参加して、除幕式が行われました。

☆新入生が希望を胸に

市立の小中学校で八日、一斉に入学式が行われました。先生や上級生に迎えられ、新入生たちは少し緊張。新しい希望を胸に、学校生活のスタートです。

☆交通指導員の委嘱式

二日、交通指導員の辞令交付式が行われ、十四人に委嘱状を退任者四人に感謝状が渡されました。これからも交通安全のためによろしくお願いします。

この広報紙は再生紙を使用しています。

知って得する豆知識
水と健康ゼミナール

1　地球上にどれだけの水がある？

水は地表面積の約４分の３を海・氷原・湖沼・河川として覆い、その他は地下水や大気中の水分などで、約13.4億キロトンもあるといわれています。

内訳は、海水が96.5％、淡水が2.53％、その他が0.97％となっています。

2　日本の水のうち利用できる水は？

日本は年間降水量が6700億トンあり、流出先は地下水270億トン、蒸発1230億トン、流出1630億トン、洪水3570億トンとなっています。

流出・洪水の5200億トンのうち、海へ流出してしまう4390億トンを除くと、利用できる水は残りの810億トン。全体の12％しかありません。

3　体に含まれる水の量は？

人体に含まれる水分は約65％ですが、個人差が大きく、やせた人で70％、女性は約52％といわれ、一般に45リットルの水分を体に蓄えているといわれています。

水は人体の組織のあらゆる部分に浸透していて、細胞のすきまや空洞を満たし、約9600キロメートルに及ぶ動脈や静脈を流れ、重さは体重の40％程度といわれています。

4　日本の人口１人当たりの降水量は？

世界平均33000トンに比べ、日本は人口密度が高いため、約6000トンで５分の１です。

これはアメリカの６分の１、ブラジルの25分の１、カナダの40分の１になります。

5　体に水分がなくなったら？

血液中の水分が少なくなると、脳の中にある乾きをコントロールする視床下部が刺激されて、水を飲みたいという反応が起こります。

体の水のバランスに対する反応はとても敏感で、１～２％（約0.45リットル＝１日の必要量の18％）程度減っても渇きや苦痛を感じ、５～７％程度の水分を失っただけで皮膚が収縮し、口や舌が渇き、幻覚症状を起こし、30％以上の水分を失うと死んでしまうといわれています。

6　人間はどのようにして水分を取っている？

水分の47％（1.2リットル）が飲料水として補給され、40％（１リットル）が固形の食物から、残りの13％（0.3リットル）は体内で作られます。

〝水の水道資料館へどうぞ

しゃれた水道資料館を訪ねて〝水道博士〟に

浄水場の開放には家族連れで

昭和四年（一九一五）の給水開始から六十周年を記念して、平成元年五月三日に水道資料館が開館しました。これは、敷島浄水場内の水道タンクの隣にある旧管理事務所を改修した建物です。ここでは、水や水道についての資料や模型などを展示しています。皆さんも、水道資料館へ出かけて、〝水道博士〟になりませんか。

なお、車で来館する人は、同館東側の駐車場をご利用ください。

名称＝前橋市水道資料館　所在地＝敷島町二一六（敷島浄水場内）　開館日・時間＝水曜～日曜、午前10時～午後４時　入館料＝無料　施設の概要＝鉄筋コンクリート造り二階建て、延べ床面積三百七・六七平方メートル

竜の形をした共用栓

地形の模型など　展示内容も多彩に

●一階展示コーナー

わがまち前橋の水と水道＝本市の地形模型（市内各施設などをボタンで光る豆ランプで表示します）、本市と水の写真展示・産業と生活についてのカラー写真展示　水道資料＝昔の蛇口などの給水装置や工具の展示と説明　水の秘密＝各種検査器具の展示ほか　水道Q&A＝見学者参加コーナー（テレビの画面があなたに質問します）

前橋の地形模型とカラー写真展示

●2階展示コーナー

水道と暮らし＝水道の流れを電照表示、敷島浄水場の立体模型、大型パネル、水の使い方など　わがまちの水道局＝「水道のできるまで」をビデオ放映、水道局の仕事などを紹介

●その他

水道資料（2階テラス）＝配水管などの展示　大型パネル（2階通路ほか）＝わがまちの水道の歴史、水の循環図

この特集についての問い合わせは、広報課☎内線522へ。

小林　由美さん
下細井町・事務員・24歳

敷島公園へ散歩に出かけた途中、水道資料館へ寄ってみました。大人の私にもなかなかおもしろかったですよ。見学してみて、水道が以前よりも身近になったように感じましたね。

水道がより身近に

今年も浄水場を開放します

ツツジの美しい季節になりました。今年も敷島浄水場を皆さんに開放します。水道施設や水道資料館の見学を兼ねて、ご家族連れやカップルなどでどうぞお出かけください。

場内には樹齢約百五十年の久留米ツツジをはじめ、約四十種類もの ツツジの花が咲いています。

なお、大切な水道施設のため、浄水場内への車の乗り入れや犬などペットの連れ込み、飲食などはご遠慮ください。

日時＝5月3日(日)～5日(火)、午前9時～午後4時30分（水道資料館も同じ時間帯で開館、期間中は無休）　場所＝敷島浄水場

○…問い合わせは水道局総務課☎(34)5511へ。

桜まつりでふるさとづくり

下川町第二公園で、四日と五日に「市制施行一〇〇周年記念事業〝桜まつり〟」が催されました。

同町は十一年前に発足。以来、自治会を中心に町民のふれあいの場を多くしようと生涯学習事業をはじめ、さまざまな活動が活発に行われています。この祭りもその一つで、今年が六回目。公園内には、おでん、焼きそば、いわなの塩焼きなどの模擬店が所狭しと並び、多くの人出でにぎわいました。

公園前を流れる油田掘川河畔には、百本以上のソメイヨシノや彼岸桜がみごとに咲き誇り、訪れる人々の目を楽しませていました。

「百周年を祝って、百周年記念桜まつりとしました。歴史の浅い町ですが、ふるさとを誇れる町にしたいですね」と、自治会長の田口春夫さん(七五)は話していました。

下川町（しもかわまち）

町からこんにちは

ふれあいポスト

これからの市の躍進に期待

三河町一丁目　前川　利正　69

先日、夫婦で市の都市計画課へ出かけ、自宅付近の道路の変更についていろいろな話を伺いました。若い職員がすぐに応対し、私たちの質問に詳しく答えてくれました。

数日後には、電話で、国保税についての不明な点を尋ねました。その時も、女性職員が分かりやすく説明してくれて、私の疑問はすぐに解決しました。「聞くは一時の恥」どころか、大いに勉強になり、むしろ感謝しています。

一年に数回ほどですが、市役所に足を運ぶ機会があります。このような職員の親切な応対を受け、晴れやかな気分で、12階の市民ロビーから赤城山を眺めたりすることも少なくありません。

市街地を見下ろしながら、この都市が更に住みよい街になればと願っています。そのようなことを考えながら、俳句を詠んだりしてひとときを過ごすのも私の楽しみの一つです。

二月に藤嶋市長が再選されました。今年は市制施行一〇〇周年ですが、これらの市職員の熱心な態度や美しい前橋の景色に触れると、私は市政の躍進を確信しています。

ふるさとスケッチ

大峰神社から赤城山を望む
下田　竹雄　52（昭和町三丁目）

中央公民館
☎㉓３８１８

部屋利用を受け付け

七月から九月までの部屋利用（音楽室・美術室・調理実習室除く）を次の日程で受け付けます。部屋を利用する曜日によって受付日が異なります。

日時＝〈月曜〉４月27日(月)〈火曜〉４月28日(火)〈木曜〉４月30日(木)〈金曜〉５月１日(金)〈土日曜〉５月２日(土)。いずれも午前９時（受け付け順序を抽選）会場＝中央公民館　申し込み＝代表者が直接来館

人形劇フェスティバル

日時＝５月３日(日)①午前の部…午前10時～午後０時20分②午後の部…午後１時30分～３時40分　出演＝群馬大人形劇クラブ「桑の実」、高崎保育専門学校児童文化研究部、育英短大児童文化クラブ　その他＝床に座るので座布団などを用意してください

市立図書館
☎㉔４３１１

□**お話の会**
５月２日(土)午後２時～２時40分。出演は萌えぎの会。

□**思い出の映画劇場**（ビデオディスク使用）
４月24日(金)午前10時・午後２時・５時30分の三回上映。「アパートの鍵貸します」（ジャック・レモン、シャーリー・マクレーン主演）。

さくら仲間

城南書道会

毎週水曜、午後７時30分～９時30分、城南公民館／会員数27人／代表者・渋沢有得さん☎㊽1222　★「基本・創作・かな」と幅広く学びます。会員の能力に応じた課題と指導が長続きの秘けつ。文化祭への出品なども意欲的に。

三遊亭楽太郎さんを司会に

ふれあいの広場

福祉への市民総参加と市制施行一〇〇周年を記念して「ふれあいの広場」が五月五日、グリーンドーム前橋で開かれます。総合司会は三遊亭楽太郎さん。また、九つの小学校区の「のびゆくこどものつどい」も同時に開催。お出かけください。

車いすでパン食い競争――。いろいろな催しで楽しい一日

この催しは、お年寄りや子供、障害者など、みんなが参加してお互いに交流し、理解と信頼を深め、住みよいまち福祉のまちをつくるものです。市と社会福祉協議会が中心となって、民生児童委員協議会や各種社会福祉団体、社会福祉施設やボランティアなどの協力で昭和六十年から行っています。

●**マーチングバンドなど多彩に**
日時＝５月５日(火)午前９時～午後３時30分　会場＝グリーンドーム前橋　内容＝①メーンステージ…前商高吹奏楽、細井小マーチングバンド、県警音楽隊、盲学校和太鼓、ろう学校吹奏楽、上細井保育園のマーチング、トランポリンショーほか②ウエルカム前橋広場…おもちゃの図書館、大きなこいのぼり作り、前橋カルタ遊び、武者仮装ほか③体験の広場…車いすの体験乗車、点字で名札を作ろう、お年寄りにプレゼントを作ろうほか④福祉機器の展示…モデルハウスの展示、相談コーナー⑤のびゆくこどものつどい…チャレンジランキング⑥自由の広場…各地区社会福祉協議会の模擬店、ゲートボール、ジャンボトランポリンほか⑦ふれあいバザー…施設・福祉団体のバザー⑧特別コーナー…施設・団体の紹介、パネル展示ほか
○…問い合わせは社会福祉協議会☎内線６０３３へ。

文化 Culture

催しいっぱい　のびゆくこどものつどい

ドッジボールや運動会など、楽しいイベントがいっぱい――。恒例の「のびゆくこどものつどい」が各地区で開催されます。

この行事は、健康で明るく育ってゆく子供を祝福し、子供たちの健全育成に関心を持ってもらうものです。

期日・会場・内容は次のとおりです。会場名がないものは地区名小学校が会場になります。お出かけください。

上川淵地区＝４月29日(水)、天神小ほか、竹細工ほか　下川淵地区＝５月３日(日)、ドッジボール大会ほか　芳賀地区＝５月17日(日)、グランドゴルフほか　桂萱地区＝５月17日(日)、桂萱公民館、親子運動会　東地区＝５月３日(日)、新田小、手作りコーナーほか　元総社地区＝５月24日(日)、落書きコーナーほか　総社地区＝５月17日(日)、総社５号公園、ウオークラリー　南橋地区＝５月17日(日)、荒牧小、バンブーダンスほか　清里地区＝５月17日(日)、ゲーム大会　永明地区＝５月17日(日)、木瀬方面運動場、映画会ほか　城南地区＝５月17日(日)、総合運動公園、ウルトラクイズほか
○…問い合わせは青少年課☎内線４０４５へ。

25日(土)から５月５日(火)まで、臨江閣など５会場で前橋芸術祭'92が開催されます。これは市制施行100周年を記念し、市役所職員労働組合が主催。前橋市制施行100周年記念委員会などの共催で、演劇、映画、コンサート、講演など多彩な催しを行います。

●**主な出演団体など**
〈能・狂言〉橋の会〈演劇〉ブリキの自発団、ＭＯＤＥ（モード）、かもねぎショット、韓国の劇団木花（モックファ）、共愛学園高校演劇部〈映画〉セルゲイ・パラジャーノフ特集〈コンサート〉アレクサンドル・タロー、上々颱風〈講演・シンポジウム〉韓国の現代演劇、男たちとギリシャ悲劇、企業メセナの現状と課題
○…問い合わせは市役所職員労働組合内事務局☎内線4062へ。

児童文化センター
☎㉔２５４８

□**こどもの日のつどい**
５月５日(火)午前９時～午後４時。合唱教室の発表、映画会、特別プラネタリウム、小中学校図画作品展示、発明クラブ作品展示など。

□**自転車の安全な乗り方検定**
５月24日(日)午前８時40分～11時（練習日時は５月23日(土)午後２時～４時）。小４～中３、先着六十人。申し込みは５月17日(日)午前９時から同館へ（電話でも可、ただし来館者優先）。

市民文化会館
☎㉑４３２１

●**チケット発売のお知らせ**

□**山本直純の楽しいオーケストラ**
７月４日(土)午後６時30分。入場料はＳ三千五百円、Ａ三千円、Ｂ二千五百円。前売りは４月26日(日)午前８時40分から同館で。

●**チケット発売中**

□**古今亭志ん朝落語独演会**
６月19日(金)午後６時30分。入場料は三千円（全席指定）。

出品物も多数　国際交流バザー

日時＝４月26日(日)午後１時～３時（１時～２時は外国人のみ入場可）　会場＝群馬会館　出品受け付け＝４月25日(土)午後１時～４時　問い合わせ＝青年会議所☎㉞３６７０

習いませんか　語学講座を開催

●**語学講座**
５月～７月の毎週一回計十三回、午後６時30分～８時（午後７時からのコースも）、中央公民館ほか。コースは①英語初級…火曜②同中級…木曜③ハングル語初級…金曜④同中級…水曜⑤中国語初級…金曜⑥同中級…木曜⑦スペイン語初級…水曜⑧同中級…土曜⑨ポルトガル語…土曜。先着各三十人。参加費三千円。

●**日本語教室**
５月～７月の毎週一回計十三回、午後６時～８時30分（火曜コースは午後１時、火金土曜コースは午後７時から）、中央公民館ほか。在住外国人、先着各三十人。
○…以上の申し込みは４月24日(金)までに往復ハガキで。希望コース（曜日）・氏名・住所・電話番号を明記して市役所内国際交流協会（☎内線３１８９）へ。

お題は「空」――　平成５年歌会始

平成五年度の歌会始のお題は「空」です。ご詠進ください。詠進歌の要項＝①自作で未発表の歌を一人一首②半紙に毛筆で自書（縦書き）③半紙を横長にして右半分にお題と歌、左半分に郵便番号・住所・氏名（本名、振り仮名付き）・生年月日・職業を明記④９月30日(水)までに封書で。表に「詠進歌」と書いて〒100東京都千代田区千代田一―一宮内庁へ　問い合わせ＝県秘書課☎㉓１１１１

平成４年度　市民文化会館主催事業のご案内

日	時	内容	料金(円)
6月13日(土)～21日(日)	午前10時	市観光百景写真展	入場無料
8月6日(木)・7日(金)	午前10時	ＮＨＫ学校音楽コンクール	入場無料
8月16日(日)	午後6時30分	群響特別演奏会 草津音楽アカデミー前夜祭	S 2000 A 1500 B 1000
9月25日(金)	午後6時	21世紀歌舞伎組公演「仮名手本忠臣蔵」	S 5000 A 4000 B 3000
10月24日(土)	午後6時30分	セント・マーチン・アカデミー管弦楽団	S 8000 A 7000 B 6000
11月15日(日)	午後0時15分	ＮＨＫのど自慢　公開放送	入場無料(整理券)
11月20日(金)・21日(土)	午後6時30分 午後2時	劇団四季「李香蘭」	S 7000 A 6000 B 5000
1月16日(土)	午後6時30分	ウィーン・リンク・アンサンブル	S 3500 A 3000
2月25日(木)	午後6時30分	アン・アキコ・マイヤース「バイオリン・リサイタル」	S 3500 A 3000

※日時など変更する場合があります。　問い合わせ＝市民文化会館☎㉑4321

イギリスへ2人を派遣 勤労青年を対象に

これからの国際社会における人材育成のため、中高生と一緒に勤労青年をイギリスへ派遣します。

期間＝8月の十五日間　**対象**＝市内在住の勤労青年で次の条件を満たす人①地域、職域、青少年団体などで青少年活動を積極的にしている②事業主の承諾を得られる③すべての事前研修に出席できる（三回、一泊を含む四日間）④過去に海外へ行った経験がない　**人数**＝二人　**内容**＝ホームステイ、青少年との交流、施設訪問、視察見学　**研修先**＝ニューイ大学（イギリス・クルイド州・レクサム市）　**参加費**＝無料（事前研修・渡航手続きなどに必要な経費は実費負担）　**書類配布**＝4月15日(水)～28日(火)に市役所10階青少年課で配布　**申し込み**＝4月30日(木)までに同課へ直接　**その他**＝選考日は後日連絡します　**問い合わせ**＝同課☎内線4042

25日・26日にドームで 大正琴の全国大会

琴伝流大正琴普及会第七回全国大会が四月二十五日・二十六日にグリーンドーム前橋で開催されます。全国から集まった百十九団体が演奏を行いますので、入場を希望する人は奮って応募してください。

日時＝4月25日(土)午前10時～午後4時40分、26日(日)午後1時～5時10分　**会場**＝グリーンドーム前橋　**人数**＝各日とも先着二千人　**申し込み**＝往復ハガキで。往信用に住所・氏名・電話番号・「大正琴全国大会鑑賞希望」と明記するとともに、返信用に住所・氏名を記入して〒371前橋市日吉町一丁目十四－八(財)前橋コンベンション・ビューローへ　**問い合わせ**＝同ビューロー☎(35)2211

教室

□**レディースボディービル**
5月7日(木)～6月25日(木)の火木曜十五回、午前10時～11時30分、市民体育館。女性、先着三十人。参加費二千五百円。申し込みは4月30日(木)午前10時に参加費を添えて本人が直接。

□**親子健康づくり**
5月8日(金)～6月12日(金)の水金曜十回、午後3時～4時、市民体育館。3歳・4歳児（昭和63年4月2日～平成元年4月1日生まれ）と保護者、二十組（抽選）。参加費二千五百円。申し込みは5月1日(金)午後3時に参加費を添えて保護者が直接。

□**初級者フォークダンス**
5月9日～7月18日の土曜八回、午前9時～正午、市民体育館。どなたでも、先着三十人。参加費五百円。申し込みは当日参加費を添えて直接。

□**初級者卓球**
5月8日(金)～6月12日(金)の水金曜十回、午前10時～正午、市民体育館。どなたでも、四十人（抽選）。参加費二千円。申し込みは5月1日(金)午前10時に参加費を添えて本人が直接。

□**ジャズダンス**
5月12日(火)～6月19日(金)の火金曜十回、午後7時～8時、市民体育館。高校生以上、先着五十人。参加費三千円。申し込みは5月8日(金)午後7時から参加費を添えて本人が直接。

□**少年フェンシング**
5月13日～7月1日の水曜八回、午後7時～9時、市民体育館。小中高生、先着四十人。申し込みは5月5日(火)午前10時までに電話で。

□**リズム体操**
5月13日(水)～6月17日(水)の水金曜十回、午後4時30分～5時30分、市民体育館。小1～小3、二十人（抽選）。参加費千円。申し込みは5月8日(金)午後4時に参加費を添えて保護者が直接。

基本に忠実な先生のフォームを見習って上達も一段と早く

大会

☆**軟式庭球**
5月10日(日)午前8時30分、市庭球コート（三俣町三丁目）、高校生以上。種別は①一般男子A…一級～三級、県高校生大会で十六本以内の人②同B…中級以下①以外の高校生③同女子…家庭婦人上級者、高校生④家庭婦人A…中級者⑤同B…初級者⑥壮年A…満45歳以上の県Aクラス出場者⑦同B…⑥以外の人⑧同C…初級者。参加費は一人五百円、一チームは千円（当日納入）。申し込みは4月30日(木)までに市役所10階保健体育課（☎内線4032）または市軟式庭球連盟・本田さん方（下川町六五－八☎(65)0084）へ直接。

☆**勤労者ソフトボール**
5月17日(日)、産業人スポーツセンター。市内在勤者で編成した、先着十六チーム（登録選手は十五人以内、うち女子一人は常に出場）。申し込みは4月23日(木)から工業課☎内線3615へ。

青空の下で思いっきりプレー

スポーツ Sports

以上七つの教室の問い合わせと申し込みは、市民体育館内の体育振興公社☎(65)0900へ。

□**女性ボウリング**
5月8日～6月19日の金曜七回、午前10時30分～午後0時30分、ボウルジャンボ前橋（下大島町）。18歳以上の女性、先着三十人。参加費三千五百円。申し込みは5月8日(金)までに会場（☎(66)0631）へ。問い合わせは市ボウリング協会・宮崎さん方☎(31)0256へ。

□**肩凝り・腰痛予防の水中運動**
5月9日～6月13日の土曜六回、午後2時～4時、総合運動公園（荒口町）コミュニティプール。一般、三十人（定刻に定員を超えた場合は抽選）。内容はストレッチング、軽スポーツ、ジョギング、水中での運動など。参加費三千四百円。申し込みは4月25日(土)午前10時30分に参加費を添えて同公園（☎(68)1911）へ直接。「肩凝り・腰痛予防の水中運動教室」との重複参加は不可。

□**ヘルシーシェイプアップ**
5月9日～6月20日の土曜七回、午前10時30分～正午、総合運動公園（荒口町）健康運動指導室。一般、三十人（定刻に定員を超えた場合は抽選）。内容は肩凝り・腰痛を防ぐための注意点やプールでの実技指導。参加費三千円。申し込みは4月25日(土)午後2時に参加費を添えて同プール（☎(68)1911）へ直接。「ヘルシーシェイプアップ教室」との重複参加は不可。

馬術

日野原　政子さん
上細井町
主婦・60歳

県馬事公苑で週1回乗っています。馬の美しさにみせられて始めました。やればやるほど奥が深いですね。背筋が伸びて姿勢もよくなり、心のリフレッシュに最適。

ご利用ください――臨海学校

新潟県寺泊町

ご家族や仲よしグループなどで、日本海へ出かけてみませんか――。新潟県寺泊町の野積海岸にある臨海学校、ここは学校行事の利用期間を除いて一般に開放されます。

日本海の自然、近隣の史跡名勝（弥彦山、西生寺、国上寺など）にも恵まれ、フェリーを利用しての佐渡観光にも最適。「魚のアメ横」や水族館もあります。皆さんでご利用ください。

期間＝5月1日(金)～10月31日(土)（学校利用期間の6月6日(土)～8月20日(木)を除く）　**対象**＝どなたでも（高校生以下は成人の引率指導者要）　**費用**＝〈一泊食事別〉一般五百円、中学生以下二百円〈休憩〉一般百五十円、中学生以下五十円　**利用日数**＝四泊五日以内（八月は二泊三日以内）　**申し込み**＝利用日の一週間前までに印鑑と料金を用意して市役所10階保健体育課へ直接（高校生以下は引率指導者が申し込む）　**問い合わせ**＝同課☎内線4031

雄大な日本海を眼下に見て

税金が築くこの町 この暮らし

四中2年　鈴木　舞

今年度の納期をお知らせします

市税は、種類（税目）によって、それぞれ納める月（納期）が定められています。今年度の納期は右表のとおりです。納期を守り正しい納税をお願いします。

納める場所は、市役所、支所・出張所、市内の各金融機関などです。仕事に追われがちで忙しい人には、口座振替納税が便利です。

○…問い合わせは納税課☎内線3226へ。

国保税の1～3期は仮算定税額

国民健康保険（国保）税は、所得や固定資産が計算の基準になります。これらが確定するまでの一～三期の間は、前年度の税額を基準に一時的に国保税額を決定します。これは「仮算定」と呼ばれています。今年度の国保税（仮算定）納税通知書は、行政自治委員（自治会長）を通じて配布しました。

○…問い合わせは国保年金課☎内線3250へ。

4月の納税

◆固定資産税・都市計画税第一期、国民健康保険税第一期＝4月30日(木)まで

市税の納期（平成4年度）

納期＼税目	市県民税	固定資産税 都市計画税	軽自動車税	国民健康保険税
4月（30日まで）		1期		1期（仮算定）
5月（6月1日まで）			全期	2期（仮算定）
6月（30日まで）	1期			3期（仮算定）
7月（31日まで）		2期		
8月（31日まで）	2期			4期（本算定）
9月（30日まで）		3期		5期（本算定）
10月（11月2日まで）	3期			
11月（30日まで）				6期（本算定）
12月（25日まで）		4期		7期（本算定）
1月（2月1日まで）	4期			8期（本算定）

※納税する時には、納税通知書を金融機関などにお持ちください。
※万一、納期が過ぎても納税通知書か督促状があれば納められます。

戦没者の遺族の皆さんへ

特別弔慰金と慰労品

●弔慰金の支給

□第5回特別弔慰金の請求

昭和六十年四月一日から平成元年三月三十一日までに、公務扶助料や遺族年金などを受給していた遺族（戦没者等の妻や父母など）が失権した場合、残された遺族に特別弔慰金（額面十八万円、六年償還、無利子の国債）が支給されます。

対象・請求順位＝①平成元年4月1日までに弔慰金（遺族国庫債券）を受けた人②戦没者の子供③戦没者と生計を共にしていた㋐父母㋑孫㋒祖父母㋓兄弟姉妹④戦没者と生計関係がなかったか、③に該当しなかった㋐父母㋑孫㋒祖父母㋓兄弟姉妹⑤前記③④以外の三親等内の親族（戦没者が死亡するまで引き続き一年以上生計を共にしていた人に限る）

請求期限＝6月26日㈮

○…請求手続は市役所1階社会課へ。必要書類など詳しいことについては、同課☎内線３１４３へ問い合わせください。

●慰労品を贈呈

□恩給欠格者

恩給欠格者で、海外などの勤務経験が加算年も含め三年以上（請求時に日本国籍を有する）の人に書状、更に七十歳以上の人には高齢順に銀杯が贈呈されています。なお、次の場合は対象となりません。

①恩給法で旧軍人軍属としての年金給付の権利がある②恩給欠格者遺族、戦後旧ソビエト・モンゴルに強制抑留され日本へ帰還した③戦傷病者戦没者遺族等援護法で軍属、準軍属に当たる。

□戦後強制抑留者

戦後、旧ソビエト・モンゴルに強制抑留された人、またはその遺族に慰労品（書状・銀杯）が贈呈されています。また、これらの人のうち、年金恩給や公務員の共済年金などを受給されていない人には慰労金（十万円）が支給されます。

○…請求書類の送付先・問い合わせはいずれも〒112東京都文京区大塚五―三―一三平和祈念事業特別基金（☎03―3945―4703）へ。請求書類は、市役所1階社会課にあります。

都市計画案を縦覧

第二大渡橋建設による道幅の変更など

第二大渡橋（仮称）の建設計画に関連する都市計画道路の決定と変更、現在行われている西部第三・川原第三土地区画整理事業の施行区域、公共下水道の変更について、都市計画の素案の縦覧をします。縦覧期間は、今月十七日㈮から三十日㈭までです。

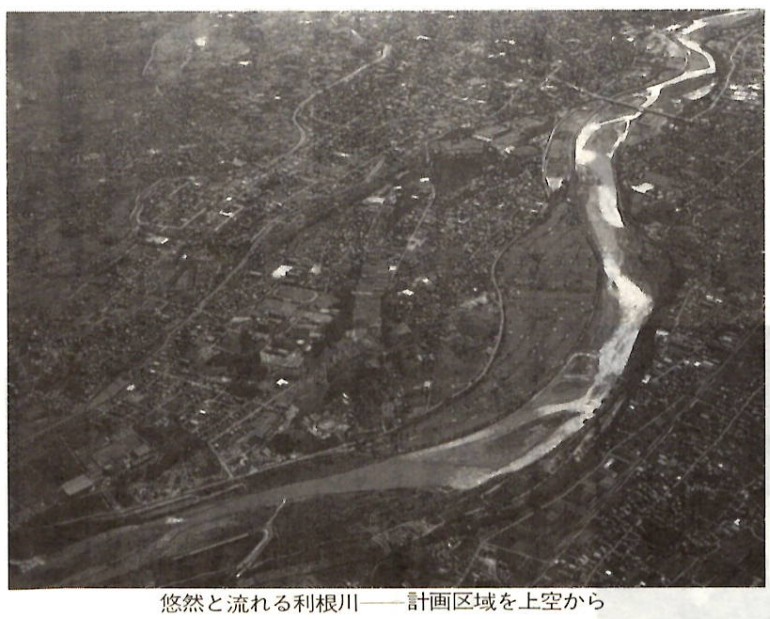

悠然と流れる利根川――計画区域を上空から

今回縦覧する都市計画の素案は次のとおりです（左図・表を参照）。

□都市計画道路の変更案

表1の路線は、次のように変更します。

①は橋などの幅員を広げ、②は路線の一部変更と道路の幅員を広げます。

□都市計画道路の決定案（吉岡町）

表2の③は、表1の①②の道路に直接接続させて追加決定します。

□土地区画整理区域の変更案

隣接地との土地利用を整合させるため、表3のとおり施行区域を変更します。このため、面積がわずかに増えます。

□都市計画下水道（公共）の変更案

排水区域と、北代田汚水幹線と関根汚水幹線の一部ルートを変更します。

□縦覧日時・場所

4月17日㈮～30日㈭の執務時間内、県都市計画課、市都市計画課（漆原総社線については吉岡町都市計画課でも）で道路と区画整理の縦覧を、水道局下水道建設課で下水道の縦覧をそれぞれ行います。

□意見書の提出

この都市計画案について意見のある人は、4月30日㈭までに県知事（西新井線と下水道は前橋市長）あてに意見書を提出することができます。

○…道路と区画整理については、県都市計画課☎㉓1111・市都市計画課☎内線３９０５へ、下水道については、水道局下水道建設課☎㉞5511へ、それぞれ問い合わせてください。

都市計画案（道路）の概要図

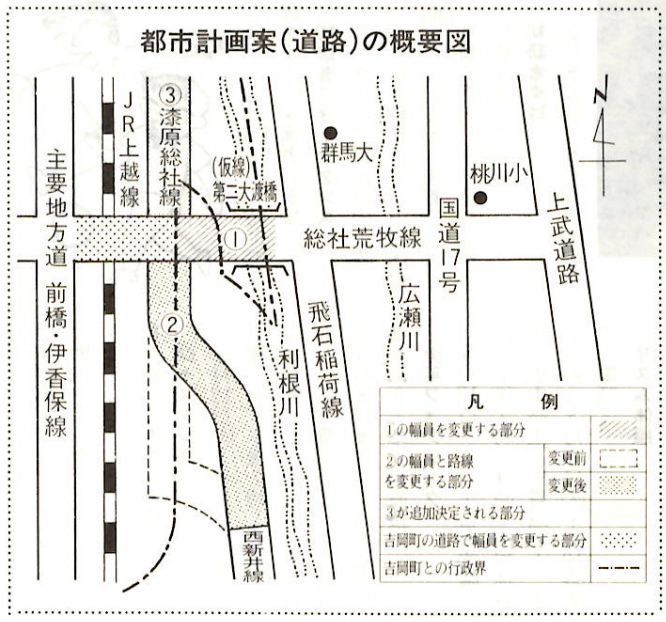

表1　**都市計画道路の変更案**

番号	路線名	区間	延長(m)	幅員(m)
①	総社荒牧線	総社町桜が丘～日輪寺町	約 2,850	20.0～34.8
②	西新井線	総社町植野～総社町桜が丘	約 1,740	12.0～28.2

表2　**都市計画道路の決定案（吉岡町）**

番号	路線名	区間	延長(m)	幅員(m)
③	漆原総社線	吉岡町大久保	約 500	16.0～30.2

表3　**土地区画整理事業施行区域の変更案**

名称	面積	
	変更前(ha)	変更後(ha)
西部第三土地区画整理事業	約 336.9	約 337.7
川原第三土地区画整理事業	約 62.0	約 62.1

発見 彫刻さんぽ ①

建設と平和

戦災復興事業による駅前広場の完成を記念し、昭和28年に設置／平成元年4月、今の場所に移され平和を見守る／分部順治作・ブロンズ製・前橋駅北口

減らせゴミ 17

爆発事故を防ぐ

整髪剤や殺虫剤のスプレー缶、卓上コンロのボンベなどには、可燃性のガスが含まれています。不注意にゴミとして出された物が原因で、収集車や清掃工場の火災・爆発事故が増加しています。大きな人身事故につながることもあります。火災・爆発事故を起こすおそれがある物をゴミとして出す場合は、右表の出し方を守ってください。

○…問い合わせは清掃課☎内線３２７３へ。

火災・爆発のおそれがあるゴミの搬出

品名	搬出方法
スプレー缶 卓上コンロのボンベ	最後まで使いきり、缶切りやくぎ、専用の器具で穴を開け、不燃ゴミの収集日に出す
石油ストーブ	乾電池を抜き取り、石油を完全に燃やしてから荻窪清掃工場（☎㊾0621）へ自己搬入するか、西部清掃事務所☎⑤5074へ申し込む
焼却灰	火が完全に消えたことを確認してから、不燃ゴミの収集日に出す。できるだけ庭や畑に埋める
使い捨てライター	ガスを完全に抜いて不燃ゴミの収集日に出す
プロパンガスボンベ	取引先のプロパンガス取扱店に引き取ってもらう。または、群馬県ＬＰガス協会前橋支部（☎㉝6599）へ問い合わせる
乾燥剤などの薬品	一部の乾燥剤や薬品は、水に濡れると発熱する物があるので、生ゴミなどの水気の多い物とは分けて袋に入れ、可燃ゴミの収集日に出す

24日までに提出を―

老齢福祉年金の証書

老齢福祉年金証書（年三回郵便局で年金を受ける時の緑色の証書）の提出月が、昨年から年二回、四月と八月の年金受給後に変わりました。

老齢福祉年金の受給者は、四月期（四月十三日から支給）の年金を受け取ったら、今月二十四日㈮までに、老齢福祉年金証書を郵便局に用意してある封筒（切手不要）を使って郵送で必ず提出してください。

提出された証書は、八月期の年金額を記入して七月下旬にお返しします。証書の提出がない時は、八月期の年金が受けられなくなってしまいます。

●所得証明書が必要

二十歳前傷病による障害基礎年金または、老齢福祉年金を受給している人は所得証明書が必要です。確定申告をしないと年金の支給が遅れたり、受けられないこともあります。

二十歳前傷病による障害基礎年金の人は受給者本人の所得証明書、老齢福祉年金の人は本人・配偶者・扶養義務者の所得証明書が必要です。

○…問い合わせは国保年金課☎内線３２５７へ。

橘屋円蔵一門が出演
前橋寄席に500人招待

「まえばし一〇〇祭」で行われる「前橋寄席」に招待します。出演は橘家円蔵一門です。

期日＝5月24日㈰　**会場**＝臨江閣　**対象**＝どなたでも、五百人（抽選、発表は5月中旬）　**申し込み**＝4月30日㈭（消印有効）までに往復ハガキで。往信用に住所・氏名・年齢・職業・電話番号・「前橋寄席」と明記し、返信用に自分の住所・氏名を記入して市役所市制施行一〇〇周年事業推進室（☎内線３５１９）へ

この広報紙は再生紙を使用しています。

初級簿記の講習会

日時＝5月11日(月)～6月10日(水)の二十回、午後6時～8時　会場＝商工会議所　内容＝簿記の基礎を中心に仕訳から記帳技術まで　講師＝前橋商業高教諭　参加費＝三千九十円　申し込み＝4月28日(火)までに商業観光課☎内線3607、商工会議所☎㉞5111へ

水と緑の月間行事

「春の水と緑の月間行事」を開催します。お出かけください。

□**苗木の配布と緑の羽根募金**
4月21日(火)正午、銀座イベント広場（千代田町五丁目）。配布予定数は千八百本。

□**緑と花の講習会**
5月10日(日)正午、ばら園。山野草の作り方。

○…問い合わせは公園管理課☎内線3942へ。

グリーンフェア'92

日時＝4月19日(日)午前10時～午後2時　会場＝前橋営林局　内容＝シャクナゲ、ナナカマドなど約千本の即売　問い合わせ＝前橋営林局☎㉛5809

犬への愛情と責任

鑑札あれば"迷子"になっても安心だワン

登録と狂犬病予防注射
1頭につき5020円

生後九十一日以上の飼い犬の登録と狂犬病予防注射を行います。必ず受けてください。今回から一頭につき五千二十円（これまでは五千円）になりました。

また、犬鑑札を簡単に付けられるように「犬鑑札ケース」を配布します。登録した証明にもなりますので、飼い犬に付けてください。

日時・会場＝左表のとおり　**対象**＝生後九十一日以上の犬と飼い主　**費用**＝一頭につき五千二十円　**用意する物**＝通知書（ハガキ）、初めて登録する場合は飼い主の住所・氏名・電話番号、犬の種類・性別・生まれた年・毛色・呼び名・体格（大中小）を書いた紙

●犬の飼い方
①登録と狂犬病予防注射は毎年一回必ず受ける②鎖でつないで飼い、絶対に放し飼いはしない③運動不足にしないよう朝夕散歩をし、その時は鎖につなぎ通行人に十分注意する④散歩の時は手シャベルとビニール袋を持ち、フンの後始末をきちんとする⑤家族の一員として愛情と責任を持って飼う。

犬の死亡、行方不明などの連絡は、予防課☎内線3260へ。

平成4年度　畜犬登録・狂犬病予防注射日程表

月	日	午前10時～11時30分	午後1時30分～3時
5月	6(木)	西大室町研修センター 飯土井町公民館	荒子町農業構造改善センター 城南支所
	7(木)	富田町三柱神社 小屋原町公民館	泉沢町公民館 下増田町公民館
	8(金)	駒形町会議所 永明公民館	上川淵公民館上北分館 小島田町公民館
	11(月)	下川町公民館 力丸町会議所	亀里町竜門公民館 下川淵公民館
	12(火)	山王町一丁目集会所 広瀬第一集会室	後閑町公民館 天川大島町愛宕神社
	13(水)	山王町二丁目公民館 金丸町公民館	旧永明公民館 小坂子町公民館
	14(木)	嶺町公民館 幸塚町公民館	芳賀公民館 端気地区農作業準備休養施設
	15(金)	江木団地集会所 堀之下町公民館	亀泉町公民館 東片貝町公民館
	18(月)	池端町公民館 総社町桜が丘集会所	高井町公民館 岩神町二丁目観民稲荷
	19(火)	南橋公民館 上細井町公民館	北代田町公民館 下細井団地集会所
	20(水)	荒牧町公民館 川原町公民館	田口町公会堂 緑が丘町公民館
	21(木)	上小出町公民館 大利根町公民館	龍蔵寺町公民館 下新田町公民館
	22(金)	稲荷新田町公民館 鳥羽町東部公民館	六供町八幡宮 元総社町四区公民館
	24(日)	●市役所 ●桂萱公民館	※上川淵公民館 ※保健所
	25(月)	元総社公民館 光が丘町公民館	石倉町中部公民館 古市町公民館
	26(火)	朝倉町集会室 文京町三丁目公民館	上佐鳥町公民館 南町四丁町公民館
	27(水)	南町二丁目公民館 三俣神社	文京町二丁目天川原町自治会館 西片貝町公民館
	28(木)	天川大島原町自治会館 日吉町二丁目公民館	朝日町一丁目稲荷神社 若宮町四丁目飯玉神社
	29(金)	三河町一丁目芳町公民館 昭和町一丁目萩町公民館	城東町二丁目諏訪神社 紅雲町二丁目厳島神社
	31(日)	●総社公民館 ●東公民館	※水道局 ※保健所

●は午前10時～正午　※は午後1時30分～3時30分

けんこうガイド

健康相談

■赤ちゃん・成人健康相談	5月11日(月)午前・午後	南橋公民館
	5月12日(火)　〃	芳賀公民館
	5月13日(水)　午前	〃
	5月19日(火)　〃	若宮町四丁目公民館
	5月20日(水)午前・午後	第五コミュニティセンター(文京町三丁目)
	5月21日(木)　午前	敷島公会堂
	5月26日(火)午前・午後	元総社公民館
	5月27日(水)　〃	母子健康センター
	5月28日(木)　午前	中央公民館

午前＝午前10時～11時30分　午後＝午後1時～3時
対象＝〈赤ちゃん〉乳幼児と妊産婦　〈成人〉40歳以上の人

健康診査

■3か月児健診	5月13日・20日・27日(水)、午前9時～10時30分	保健所
	対象＝3か月半児	
■股関節脱臼健診	5月14日(木)午後1時30分～3時	児童文化センター
	対象＝2か月児	
■7か月児健診	5月8日・22日(金)、午後1時15分～3時	医療センター
	対象＝7か月児	
■1歳6か月児健診	5月15日・29日(金)、午後1時30分～3時	医療センター
	対象＝1歳6か月児(幼児用歯ブラシを用意)	
■3歳児健診	5月14日・21日・28日(木)、午後1時30分～3時	保健所
	対象＝4月中に3歳に達する幼児	
■虫歯予防教室	5月7日(木)午後1時～1時30分	保健所
	対象＝1歳～1歳1か月児	

※各健診の時間は受付時間です。

講習会・学級

■離乳食講習会	5月21日(木)午前9時30分～午後1時	中央公民館
	対象＝5か月児の保護者	
■母親学級	5月6日(水)・11日(月)・18日(月)・6月1日(月)、午後1時～4時	医療センター
	対象＝妊娠5か月～7か月の初妊婦　※4日間で1コース制。	
■父親学級	5月24日(日)午前9時30分～正午	医療センター
	〃　午後1時30分～4時	〃
	対象＝初妊婦とその夫	

※以上の講習会・学級の申し込みは1週間前までに電話で予防課☎内線3264へ。
※乳幼児の相談・健診などの時は母子健康手帳をご用意ください。
※駐車場が狭いため、なるべくバスなどをご利用ください。
○…以上の問い合わせは予防課☎内線3264へ。

看護婦さん募集中

夜間急病診療所の看護婦を募集します。

対象＝看護婦、准看護婦の免許を持っているおおむね50歳までの人、一人　**申し込み**＝4月30日(木)までに電話で市医師会☎㊸5611へ　**勤務時間**＝午後7時30分～午前0時（月に7日～8日間）　**その他**＝業務内容、賃金などの詳しいことは、面接時に説明します

老人福祉センター しきしま ☎㉝2121

「スマイルボウリング大会」の出場チームを募集します。

日時＝①5月16日(土)…予選、②17日(日)…決勝。①②とも午前10時から　**対象**＝60歳以上、一チーム六人以内で構成したチーム（同一町内は二チームまで）　**申し込み**＝4月26日(日)午前10時に代表者が直接来館。定刻に二十四チームを越えた場合は抽選

5月の日曜・祝日当番医表

日	週	内科				外科		婦人科	耳鼻科	眼科	歯科
3日	第1日曜	佐藤医院(城東町) 城東町1-18-21 31-4019 内児	うい小児科医院 千代田町1-8-5 31-2468 児内	北條内科小児科医院 駒形町833-38 66-6737	老年病研究所附属病院 大友町3-26-8 53-3311 内	岩崎外科医院 六供町19 23-7823 外	田中外科内科医院 下小出町3-21-5 31-0555 外内	神岡産婦人科医院 石倉町5-22-1 53-4152	みうら耳鼻科医院 広瀬町3-15-2 66-7023	前橋眼科医院 荒牧町546-1 35-1164	日曜・祝日は歯科医師会館 岩神町2-19-9 ☎32-2046 ・午前10時～午後4時
4日	振替休日	大川小児科医院 若宮町2-2-10 31-5288 内児	武藤医院 駒形町1124 66-1177 内児	木村内科医院 箱田町463 53-8883 内	紀内科医院 住吉町1-18-15 35-5080 内	いしざか医院 日吉町2-463-1 33-4808 外整	田部外科胃腸科医院 六供町1043 23-1061 外	道下産婦人科医院 平和町1-7-3 31-7821	宮下耳鼻咽喉科 高崎市井野町1253-1 0273-61-7325	高崎丸山眼科医院 高崎市片岡町2-6-3 0273-22-7178	
5日	祝日	鶴谷医院 朝日町1-20-10 24-3052 内児	岩神内科医院 岩神町3-22-13 31-1205 内	由上小児科医院 日吉町1-9-8 31-3646 児内	八木原内科医院 笂井町40-1 63-1315	朝日外科内科医院 朝倉町1-1-7 63-2718 外内	篠崎医院 大友町2-9-6 53-5553 脳神外	今井産婦人科内科 東片貝町875 21-1000	豊田耳鼻咽喉科医院 千代田町5-19-11 31-3411	青木眼科医院 住吉町2-11-5 31-3707	
10日	第2日曜	やまだ医院 千代田町2-1-19 31-1055 内児	上泉内科 上泉町1477-7 69-1682 内児	田中内科医院 古市町1-5-23 51-0254 内	伊藤内科医院 下小出町2-49-16 32-0537 内	神宮医院 岩神町3-18-17 31-0201 内外	岩上整形外科医院 小相木町386-1 53-3358 整	野村産婦人科医院 下沖町129-1 34-7100	吉見耳鼻咽喉科 高崎市新紺屋町1 0273-25-0713	大山眼科診療所 高崎市浜川町2242-1 0273-43-7796	夜の緊急時に夜間急病診療所 朝日町4-9-5 ☎43-5111 ・午後8時～午前0時 ・内科と小児科
17日	第3日曜	山越内科神経科医院 昭和町3-12-14 31-5352 内	中田小児科医院 大利根町1-39-1 51-1360 児内	小島田診療所 小島田町7 61-0370 内児	沢渡内科医院 広瀬町3-6-6 66-2112 内循	堤整形外科医院 元総社町169-3 51-2229 整	二子山医院 朝倉町1-3-2 63-1331 脳外	須藤産婦人科医院 住吉町2-5-20 31-4133	新前橋耳鼻咽喉科 古市町1-48-6 53-6170	山田眼科医院 西片貝町1-282-14 32-1213	
24日	第4日曜	塙内科小児科医院 日吉町4-1-19 31-5348 内児	コスモス内科 文京町2-10-26 23-2602 内	広瀬内科小児科医院 広瀬町1-21-10 63-1226 内児	上武呼吸器科内科病院 田口町586-1 32-5000	山下外科医院 城東町4-11-17 31-3726 外	萩原整形外科医院 西善町1235 66-3550 整	横田産婦人科内科 下小出町1-16-5 34-4135	耳鼻咽喉科 古川雅子診療室 高崎市八島町222ターミナルビル0273-22-1415	沼賀眼科医院 高崎市相生町4 0273-27-1270	
31日	第5日曜	田所医院 三河町2-16-3 24-3053 内児	福音堂栄光診療所 駒形町226-1 66-6188	富沢内科小児科 石倉町2-7-4 51-4779 内児	新井胃腸科病院 昭和町1-16-10 31-2083 内	宮外科医院 天川大島町1456-9 61-0380 外整	大島整形外科医院 荒牧町813-13 31-3711 整外	山王病院 山王町2-20-18 66-5410	二の宮耳鼻咽喉科 住吉町1-5-18 31-0749	山王病院 山王町2-20-18 66-5410	

市役所は、〒371 前橋市大手町二丁目12－1 ☎24－1111です。

あたたかいこころ

題字・目崎恵子　桃川小3年

□五万三千百三十五円＝群馬信用組合広瀬支店わかば会から。
□十万円＝前橋競輪レースコンサルタント協力会から。
□十万円＝前橋ロータリークラブから。
□十万円＝天川原町・長谷川三郎さんから。
□三万四千四百十三円＝光が丘町長寿会から。
○…以上の五件は社会福祉事業基金へ。
□十四万三千円＝関東自転車競技会から。
□六十四万七千円＝前橋競輪従業員共済会から。
○…以上の二件は社会福祉のために。
□一万円＝朝倉町四丁目・大山輝雄さんから。
□十万円＝前橋女性ドライバークラブから。
○…以上の二件は災害遺児、母子・父子家庭児援助基金へ。
□デンタルファミリーチャリティーコンサート二百二十人招待＝市歯科医師会から児童福祉のために。
□ビデオテープ五十七本＝東京電力群馬支社から市内の全小中学校へ。
□車両一台＝前橋西ライオンズクラブ、前橋東ライオンズクラブから消防本部へ。

ミニ情報

5月5日に市役所12階開放

市役所12階を五月五日のこどもの日に一般開放します。市街地はもちろん、赤城・榛名・妙義の上毛三山や残雪の三国連峰が目の前に広がります。このパノラマをご家族連れでお楽しみください。当日は、12階の軽食堂も営業しています。

なお、休日開放は一年に一回です。昨年は五百人の市民でにぎわいました。

日時＝5月5日(火)午前9時～午後5時　問い合わせ＝管財課☎内線3552

5月5日にプレゼント

中央児童遊園では、「こどもの日」に利用券を百円以上買った子供に、プレゼントを差し上げます。ご家族連れでお出かけください（当日雨天で中止の場合は六日(水)に行います）。

なお、休園日は毎週火曜です。

○…問い合わせは中央児童遊園☎㉛6774へ。

心身障害幼児の相談室

「幼児教室」を開設しました。

就学前の子供の相談に応じます。なお、若宮幼稚園で実施していた心身障害幼児教育相談室は閉鎖します。

日時＝月曜～金曜、午前9時～午後3時　場所＝桃井小内幼児教室（大手町二丁目）　対象＝3歳～6歳の心や体に障害がある幼児を持つ保護者　相談方法＝電話相談☎㊸7454と面接相談。面接は事前に電話予約

市民献血

4月20日(月)＝市役所、午前9時30分～午後4時　5月18日(月)＝市役所、午前9時30分～午後4時

赤城山で山菜教室

春の赤城で山菜採りをしながら、山の自然に親しみませんか。自然食についても学べます。皆さんご参加ください。

日時＝5月16日(土)（午後3時までに赤城少年自然の家に集合）～17日(日)午後2時（一泊二日）　対象＝先着六十人（小学生以下は付き添い要）　参加費＝中学生以下千五百六十円、未成年千六百六十円、成年千七百六十円　申し込み＝4月23日(木)～5月8日(金)午前9時～午後4時（土日曜を除く）に同家☎㊲8227へ

募集してます シルバー人材

シルバー人材センターに入会してみませんか。働く意欲を持つ高年者であれば、どなたでも登録して会員になれます。

対象＝おおむね60歳以上の市内居住者　仕事内容＝駐車場内整理、自転車整理、施設管理など　年会費＝六百円　問い合わせ＝シルバー人材センター☎㉔3223

クリーン前橋に参加を

工場・街路・公園などをきれいにし、空き缶や空き瓶などを再資源化する「クリーンジャパン運動」。この一環として、「クリーン前橋奉仕隊」を結成し、早朝の清掃活動を行います。皆さんも参加してみませんか。

日時＝4月29日(水)午前7時～8時（雨天中止）　集合場所＝敷島公園ばら園　内容＝ゴミ・空き缶・空き瓶などの収集

○…問い合わせは商工会議所☎㉞5111へ。なお、雨天時などの実施有無については、午前6時以降に市役所☎㉔1111へ。

地区朝市

4月26日(日)＝文京町四丁目天川町・天川町朝倉町歩道橋一方通行路上、午前6時～8時

3月の火災と救急

（　）は前年同期

▽火災＝二件（一一件）累計一五件（二六件）▽救急＝四六八件（四九三件）累計一三六六件（一四二一件）

★電話サービス

救急病院等案内＝☎㉑0099

火災情報＝☎㉓0019

前橋けいりん

4月29日(水)～5月1日(金)に開催します。

○…当日は、グリーンドーム前橋周辺の交通混雑が予想されます。皆さんの協力をお願いします。

街まち町ウオッチング

★「ローズ・クイーン」コンテストが商工会議所で行われ、初代クイーンに三人が決定。100周年記念イベントなどに花を添えます。（4日）

ほがらか前橋人 (98)

日本舞踊で芸能功労者受賞
若柳 吉駒（きちこま）さん(95)
千代田町四丁目6―5

踊れることがいちばん幸せ

日本芸能実演家団体協議会の芸能功労者表彰をこのほど受賞した。全国の専門芸能実演家五十九団体で組織する同協議会が、芸能文化の発展向上を目的として、歌舞伎や日本舞踊など古典芸能を中心に選考している。

三年度の受賞者は吉駒さんをはじめ、俳優の坊屋三郎さんら六人。全国レベルのそうそうたるメンバーばかり。

「地方で活躍している人には今まで受賞者がいなかったので、とてもうれしい」と顔をほころばせる。

直派（じきは）若柳（わかやぎ）流理事長の要職を務め、日本舞踊界で最高齢ながら、踊りは滑らかで軽やか。華やかな気品が漂い、舞台を包む。卓越した芸の境地が高く評価された。

「子供のころ体が弱かったのに、ここまでやってこられたのは、踊ることが何よりも楽しいからなんでしょうね」

七歳の時、父の勧めで踊りはじめ、芸歴は八十八年にもなる。その間に一男四女をもうけ、四人の娘さんが若柳流を継いでいる。そのほか、青森から鹿児島まで全国各地でお弟子さんが活躍中だ。

今は直接指導することはないが、年に四回ほどは舞台に立つので、毎日の稽古は欠かさない。前橋刑務所への慰問も四十年間続けている。

「病気知らずで、死ぬまで踊り続けられることが、何よりも幸せ」

年齢を感じさせない、つややかな踊り。舞台の上で鮮やかに舞い続ける。

編集こぼれ話

▼次号の本紙と一緒に、百周年特集号をオールカラーで配布の予定。その編集に忙しい毎日です。写真やイラストをたくさん使って楽しい紙面をお送りします(山)▼新採用として広報課に配属されました。何も分からず四苦八苦の毎日。でも、若さとパワーで先輩職員を圧倒しちゃおうと思っています(近)。

市政テレビ番組
はつらつタウンまえばし
群馬テレビ・毎月第4火曜
午後0時6分から約10分間
今月の放送は28日(火)です

風のふるさとまえばし　蚕糸記念館

″糸のまち前橋″の歴史をつづる記念館

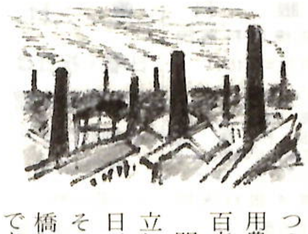

家族連れでにぎわう敷島公園ばら園の色鮮やかな花壇（かだん）を通り過ぎると、松の古木に囲まれた「前橋市蚕糸記念館」が静かにたたずんでいる。

この記念館は明治四十五年（一九一二）六月、農務省が国立原蚕種製造所前橋支所の本館として岩神町（現昭和町三丁目）に建設したもので、当時、養蚕の盛んな群馬県、福島県、京都府など全国六か所に原蚕種製造所が設けられた。しかし、現存しているのは、この記念館だけである。

明治末期の代表的な洋風木造建造物として評価が高く、県指定の重要文化財の一つである。中央の屋根に小さな換気塔をのせ、その前には半切妻瓦ふきの玄関屋根が突き出す。屋根を支える柱は、ギリシャの古代建築様式を取り入れたエンタシス状の角柱で、わずかなふくらみがある。

風格のある明治期の洋風建築

レンガ積みの基礎は、現在の既製の物より一センチメートル長いフランス様式のレンガが用いられている。上下開閉式の窓、通気孔を兼ねた天井のシャンデリアなど明治期の洋風建築の特徴をよく表している。当時、生糸は外貨を稼ぐ重要な基幹産業であった。明治政府がいかに蚕糸業に力を入れていたかしのばれる貴重な遺構である。

多くの優れた研究を残した同支所は、昭和五十五年（一九八〇）に国の研究機関統合のため筑波研究学園都市（茨城県つくば市）へ移転した。前橋市は翌年、この建物の払い下げを受けて現在地に移築し、蚕糸記念館として公開している。館内は四つの展示室から成り、足踏式繰糸（そうし）機や養蚕用農機具など約四百六十点と写真パネル約百点の資料が展示されている。

明治期の前橋には、製糸工場の煙突が林立し、そこから出る煙によって晴れていた日でもかすんだ空をしていたという。今はその面影も少なくなっている。″糸のまち前橋″の歴史を知るうえで一度は訪れたい所である。

この広報紙は再生紙を使用しています。